

발간등록번호

78-5010000-000026-10

2023년

신안군 사회조사 보고서

Report on the Social Survey in Shinan

2023년

신안군 사회조사 보고서

Report on the Social Survey in Shinan

이용자를 위하여

1. 본 『2023년 신안군 사회조사 보고서』의 각종 지표는
우리 군이 「2023. 9. 1.~9. 13.」까지 실시한 「2023년 신안군 사회조사」
결과와 통계청에서 매년 생산되는 통계자료, 정부 각 부처 및 기타 국내
외 주요기관에서 생산한 통계를 이용하여 작성한 것으로 각 통계표마다
그 자료를 표기하였음
2. 통계표 자료수치는 백분율(%)로 표기되었고, 소수점 둘째자리에서 반올림
되었으므로 수치 합계가 100%와 일치하지 않는 경우가 있음
3. 각 통계표는 지표의 성격에 따라 조사대상(가구주, 가구원 등), 조사대상의
연령, 조사대상 기간(시점)의 차이가 있음
4. 『2023년 신안군 사회조사 보고서』는 시의성 제고를 위하여 가능한 최근
자료를 수록하였음
-다만, 일부자료는 통계의 특성(집계, 처리, 분석)상 해당연도 종료 후 익
년에 생산되는 최근 자료를 수록함
5. 통계표 중에서 사용된 아래 부호의 뜻은 다음과 같음
0 : 단위미만
.. : 자료미상
6. 수록 자료에 관한 문의사항은 신안군 기획홍보실로 문의하시기 바람
-전화 : (061) 240-8207
-주소 : 신안군 압해읍 천사로 1004

차 례

I. 신안군 사회조사 개요	1
1. 조사 목적	3
2. 법적 근거	3
3. 조사 연혁	3
4. 조사 시기 및 주기	3
5. 조사 대상	3
6. 조사 방법	4
7. 조사 항목	4
8. 표본 설계	5
9. 지표 체계	9
10. 응답가구 및 가구원 특성	11
11. 표본가구 및 응답자 특성	12
II. 그림으로 본 2023년 신안군 사회지표	21
III. 주요결과 요약	29
1. 부문별/연도별 주요결과	31
2. 주요 결과 요약	35
IV. 2023년 부문별 조사결과	63
1. 인 구	65
1-1 세대 및 인구	67
1-2 성별 및 연령별 인구	68
1-3 인구 자연증가율 및 인구성장률	69
1-4 연령별 출산율과 합계출산율	70
1-5 인구이동 및 순이동률	71
1-6 성별 및 국적별 외국인 인구	72
2. 시도 공통항목	73
2-1 삶에 대한 만족감 - 1) 자신의 삶	75
2-2 삶에 대한 만족도 - 2) 지역생활 전반	76
2-3 삶에 대한 만족도 - 3) 행복 빈도	77
2-4 삶에 대한 만족도 - 4) 걱정 빈도	78
2-5 가구 월평균 소득	79
2-6 현재소득에 대한 만족도	80
2-7 생계유지 어려움을 경험한 정도	81

2-8 주거환경 만족도 - 1) 주택(시설, 면적, 구조 등)	82
2-9 주거환경 만족도 - 2) 상하수도, 도시가스, 도로 등 기반시설	83
2-10 주거환경 만족도 - 3) 주거지역내 주차장 이용(공간, 시설, 접근성 등)	84
2-11 교통수단 만족도 - 1) 시내버스/마을버스	85
2-12 교통수단 만족도 - 2) 시외/고속버스	86
2-13 교통수단 만족도 - 3) 택시	87
2-14 교통수단 만족도 - 4) 지하철/경전철	88
2-15 전남지역에서 거주한 총 기간	89
2-16 현재 전남 시군에서 거주한 총 기간	90
2-17 향후 10년 이후 전남지역 거주의향	91
2-18 향후 10년 이후 현재 시군 거주의향	92
2-19 지역 내 일자리 기회의 충분여부	93
2-20 일자리 만족도 - 1) 하는 일(일의 내용, 업무량, 성격 등)	94
2-21 일자리 만족도 - 2) 임금/가구소득(일에 비해)	95
2-22 일자리 만족도 - 3) 근로시간	96
2-23 일자리 만족도 - 4) 근무환경	97
2-24 일자리 만족도 - 5) 전반적인 만족도	98
2-25 일하지 않은 주된 이유	99
2-26 교육환경 만족도 - 1) 보육환경(어린이집, 유치원 등)	100
2-27 교육환경 만족도 - 2) 공교육 환경(시설, 프로그램, 교육내용 등)	101
2-28 교육환경 만족도 - 3) 학생들의 정규교육 이외의 교육받을 기회	102
2-29 교육환경 만족도 - 4) 평생교육 기회의 충분여부	103
2-30 여가활동 만족도 - 1) 문화여가시설(접근성과 충분정도)	104
2-31 여가활동 만족도 - 2) 전반적인 여가활동	105
2-32 시간사용에 대한 만족도(바쁘거나 시간이 부족) - 1) 평일	106
2-33 시간사용에 대한 만족도(바쁘거나 시간이 부족) - 2) 주말(공휴일 포함)	107
3. 전라남도 항목	109
3-1 저출산 문제 해결을 위한 정책 - 중복응답	111
3-2 이상적인 자녀 수	112
3-3 향후 걱정하는 질환	113
3-4 질환을 걱정하는 이유	114
3-5 흡연여부 및 흡연정도	115
3-6 금연시도 여부 및 금연이 어려운 이유	116
3-7 필요한 편의시설 수요 (2개까지 중복응답)	117
3-8 우선적 정책대응이 필요한 환경문제	118
3-9 노인들이 겪는 어려움 (65세 이상, 2개까지 중복응답)	119
3-10 다문화가정의 조기정착과 사회통합 정책	120
3-11 독서여부 및 독서량	121
3-12 자신의 독서량 만족도	122
3-13 독서량 부족이유(복수응답)	123
3-14 야간활동 안전성	124
3-15 야간활동이 불안한 원인	125

3-16 야간활동이 불안할 때 대처방법(행동)	126
3-17 디지털 기술이 우선적으로 활용되어야 할 지원분야	127
3-18 디지털 기술 우선 활용 분야(2개까지 중복응답)	128
3-19 행정정보 획득 매체-(1)전라남도 도정	129
3-20 행정정보 획득 매체-(2)신안군정	130
4. 신안군 항목	131
4-1 인구증가를 위한 정책	133
4-2 일자리 창출을 위해 필요한 정책(2개까지 선택)	134
4-3 여성 경제활동 지원 정책(2개까지 선택)	135
4-4 지역안전 위한 정책	136
4-5 보건소 건강증진 프로그램 참여 및 효과 여부 - 1) 걷기운동 건강교실	137
4-6 보건소 건강증진 프로그램 참여 및 효과 여부 - 2) 어르신 건강관리 서비스	138
4-7 보건소 건강증진 프로그램 참여 및 효과 여부 - 3) 경로당중심 낙상예방 및 심뇌혈관질환 예방교육	139
4-8 주민 건강증진을 위해 필요한 사업	140
4-9 쓰레기 불법투기 근절 대책	141
4-10 문화시설 충분 여부	142
4-11 문화시설 부족 부분	143
4-12 도시경관 정비	144
4-13 노인복지사업	145
4-14 상수도 설치 여부 및 수질 만족도	146
4-15 노인대학 교육(만 65세 이상) 희망강좌(2개까지 선택)	147
4-16 행복학습센터 평생교육(만 18세 이상) 희망강좌(2개까지 선택)	148
4-17 관광활성화 정책	149
4-18 지역 관광 명소	150
4-19 지역 미래 발전 방향 (2개까지 선택)	151
V. 통계표	153
1. 인구	155
2. 시도 공통항목	161
3. 전라남도 항목	197
4. 신안군 항목	219

VI. 2023년 신안군 사회조사표	241
----------------------------------	------------

I. 신안군 사회조사 개요

1. 조사 목적

- 신안군민의 삶의 질과 관련된 사회적 관심사와 주관적 의식에 관한 사항을 조사하여 각종 지표를 작성함으로써 시민의 생활수준 측정은 물론 사회의 변동 상황을 파악하고 이를 신안군 정책 수립의 기초자료로 활용하고자 함

2. 법적 근거

- 통계법 제18조(통계작성의 승인), 동법시행령 제24조에 의한 일반통계 - 승인번호 제215005호

3. 조사 연혁

- 2019년 : 제4회 전라남도·신안군 사회조사 실시
- 2020년 : 제5회 전라남도·신안군 사회조사 실시
- 2021년 : 제6회 전라남도·신안군 사회조사 실시
- 2022년 : 제7회 전라남도·신안군 사회조사 실시
- 2023년 : 제8회 전라남도·신안군 사회조사 실시

4. 조사 시기 및 주기

- 조사기준 : 2023. 9. 1.(금) 0시
- 조사기간 : 2023. 9. 1. ~ 9. 13. (13일간)
- 조사주기 : 매년

5. 조사 대상

- 조사기준 시점 신안군 표본가구 내에 거주하는 만 15세 이상인 가구원
 ☞ 양력 2008. 9. 1, 음력 2008. 8. 2. 이전 출생자(생년월일 기준)
 예) 『2023년 9월 1일 조사』의 경우 2008년 8월 31일 출생자까지만 포함

6. 조사 방법

- 조사자가 조사 대상자를 직접 만나서 조사내용을 설명하고, 그 응답을 조사자가 직접 기입하는 방법을 원칙으로 함

7. 조사 항목

- 4개 부문, 45개 항목으로 구성(인구 부문 포함시 5개 부문)

조사 부문	조 사 항 목
기본부문 (7개 항목)	가구주와의 관계, 성별, 실제 생년월일, 혼인상태, 학력, 직업, 직업 종사상 지위
시도 공통부문 (12개 항목)	삶에 대한 만족감, 가구 월평균 소득, 소득 만족도, 생계유지 어려움 경험 정도, 주거환경 만족도(주택, 상하수도 등 기반시설, 주거지역내 주차장 이용), 교통수단 만족도(시내버스/마을버스, 시외/고속버스, 택시, 지하철/경전철), 지역거주기간 및 정주의사, 일자리 충분도, 일자리 만족도(하는일, 임금/가구소득, 근로시간, 근무환경, 전반적인 만족도), 교육환경 만족도(보육환경, 공교육환경, 학교외 교육기회, 평생교육 기회), 여가활동 만족도(문화여가시설, 전반적인 여가활동), 시간사용에 대한 만족도(평일, 주말)
전라남도 부문 (11개 항목)	저출산 문제 해결을 위한 정책 및 이상적인 자녀 수, 걱정되는 질환, 흡연 및 금연 여부, 편의시설 수요, 환경 문제에 대한 인식, 노인들이 겪는 어려움, 다문화 가정의 사회통합, 독서여부 및 독서량, 야간활동 안전성, 디지털 전환 분야, 행정정보 획득 매체(도정정보, 시정정보)
신안군 부문 (15개 항목)	인구 증가를 위한 정책, 일자리 창출을 위해 필요한 정책, 여성의 경제활동 지원, 지역안전 지원, 보건소 건강증진프로그램 인지 및 참여 여부(걷기운동 건강교실, 어르신건강관리서비스, 경로당 중심 낙상예방 및 심뇌혈관질환 예방교육), 건강증진 사업, 쓰레기 불법투기 근절 대책, 문화시설 충분 여부, 도시경관 여부, 노인 복지 사업, 상수도 이용 및 수질 만족도, 노인대학 및 행복학습센터 희망 강좌, 관광 활성화 정책, 지역 관광명소, 지역 미래 발전 방향

* 인구 부문 별도 조사(6개 항목) : 세대 및 인구, 성별 및 연령별 인구, 인구자연증가율 및 인구성장률, 연령별 출산율과 합계출산율, 인구이동 및 순이동률, 성별 및 국적별 외국인 인구

8. 표본 설계

○ 표본 규모

- 모 집 단 : 신안군에 거주하는 만 15세 이상 가구원(일반가구)
- 표본규모 : 828가구(69개 조사구), 조사구당 12가구

○ 조사방법 : 조사원이 조사가구 방문하여 면접조사

○ 층화 : 층화 : 중부권, 북부권, 서남부권 3개 층으로 층화

- * 중 부 권 : 압해읍, 자은면, 안좌면, 팔금면, 암태면
- * 북 부 권 : 지도읍, 증도면, 임자면
- * 서남부권 : 비금면, 도초면, 흑산면, 하의면, 신의면, 장산면

○ 분류 지표(부차층화)

- 층화 후 조사구 특성을 반영하는 보조층화지표에 따라 조사구를 정렬한 후 계통 추출 방법으로 조사구 추출 시 보조층화 지표도 사실상 층화 효과를 얻을 수 있음

<표 1> 조사구별 분포

		Q1(25%)	33%	Q2(50%)	66%	Q3(75%)
생산가능 인구비율 (만15~64세)	전 체	47.5	49.5	54.1	58.2	61.2
	중부권	45.9	48.0	52.9	56.7	58.5
	북부권	49.5	50.7	54.7	59.6	62.7
	서남부권	47.6	49.6	55.1	59.6	62.7
1인가구비율	전 체	33.3	34.5	38.8	42.2	45.0
	중부권	33.3	34.3	38.3	41.7	44.7
	북부권	32.7	34.1	38.1	40.9	43.6
	서남부권	33.6	35.3	40.0	43.8	47.4

* 음영은 분류지표의 기준값(criteria)으로 사용

<표 2> 분류지표

1차분류	각 층별 주택유형별 정렬 ① 아파트 ② 단독주택 ③ 기타주택
2차분류	생산연령인구(만 15~64세) 비율
3차분류	1인 가구 비율

○ 허용오차 사용 시 유의사항

- 95% 신뢰수준하(z=1.96)에서 최대표본크기를 구하도록 $p = 0.5$, 오차의 한계를 $\pm 4.9\%$ 로 하여 표본의 크기 n을 계산한 결과 약 828가구임

<표 3> 표본규모에 따른 오차의 한계

표본규모(가구)	800	828	1,000	1,008	2,000	5,000	10,000
오차의 한계(%)	4.99	4.9	4.45	4.43	3.1	1.87	1.21

* 조사구당 12가구 조사인 경우

○ 표본 배분

- 신안군 가구수를 기준으로 69개의 표본 조사구를 제공군 비례배분

<표 4> 층별 표본 배분

(단위 : 가구, %, 개)

지 역	가구수	제공군 비례배분 구성비	표본 조사구수	표본 가구수
신안군	16,907	100.0	69	828
중부권	6,249	35.3	24	288
북부권	4,119	28.6	20	240
서남부권	6,539	36.1	25	300

○ 표본조사구 추출

- 지역별 층화 및 분류지표에 따라 정렬 후 층별로 가구 수를 크기적도(MOS)로 하는 확률비례계통추출방법(PPS_sys : systematic selection with probability proportional to size) 이용하여 표본조사구 추출

○ 표본가구 추출

- 가구(USU) 추출 시 초기 시작 거처를 임의추출(SRS)하여 시작 거처로부터 12가구 조사

○ 가중치 작성

- 가중치는 설계가중치, 무응답 조정 및 사후 층화 보정으로 구분됨
- 사후 층화 보정은 성·연령 그룹별로 최신(2023년 6월) 주민등록인구에 맞게 보정

○ 사후층화 보정

$$\circ \text{사후층화가중치 조정계수 } (w_{h,sa}) = \frac{X_{h,sa}}{\widehat{X}_{h,sa}}$$

- . sa : 사후층(성별 및 연령별 그룹)
- . $X_{h,sa}$: 사후층의 모집단 크기
- . $\widehat{X}_{h,sa}$: 사후층별 유효표본 크기의 합

$$\circ \text{최종가중치 } (w_{hij}) = w_{b,hij} \times \frac{X_{h,sa}}{\widehat{X}_{h,sa}}$$

- . w_{hij} : h층 i조사구 j가구의 최종가중치
- . $w_{b,hij}$: h층 i조사구 j가구의 설계가중치(추출률의 역수)

○ 추정

$$\circ \text{평균추정량 } \hat{\mu} = \bar{y} = \frac{\sum_h \sum_i \sum_j w_{hij} y_{hij}}{\sum_h \sum_i \sum_j w_{hij}}$$

- . $h = 1, 2, \dots, H$: 설계층(지역 특성)
- . $i = 1, 2, \dots, n_h$: 조사구

- . $j = 1, 2, \dots, m_{hi}$: 대상가구 또는 대상 가구원

- . $w_{hij} = h$ 층의 i 조사구 내 j 번째 가중치

- . $y_{hij} = h$ 층의 i 조사구 내 j 번째 관측치

$$\circ \text{분산 추정량 } \widehat{Var}(\bar{y}) = \sum_{h=1}^H \frac{n_h(1-f_h)}{n_h-1} \sum_{i=1}^{n_h} (e_{hi} - \bar{e}_{h..})^2$$

$$\circ e_{hi} = \left(\sum_{j=1}^{m_{hi}} w_{hij} (y_{hij} - \bar{y}) \right) / w_{h..}$$

$$\circ \bar{e}_{h..} = \left(\sum_{i=1}^{n_h} e_{hi} \right) / n_h$$

$$\circ w_{h..} = \sum_h \sum_i \sum_j w_{hij}$$

$$\circ \text{표준오차 } \widehat{SE}(\bar{y}) = \sqrt{\widehat{Var}(\bar{y})}$$

$$\circ \text{상대표준오차 } \widehat{RSE}(\bar{y}) = \frac{\widehat{SE}(\bar{y})}{\bar{y}} \times 100(\%)$$

9. 지표 체계

○ 지표 체계는 인구, 시도공통항목, 전라남도항목, 지역문항 등 4개 부문으로 구성

부문	세부지표	비고*
1. 인구	1-1 세대 및 인구 1-2 성별 및 연령별 인구 1-3 인구 자연증가율 및 인구성장률 1-4 연령별 출산율과 합계출산율 1-5 인구가동 및 순이동률 1-6 성별 및 국적별 외국인 인구	기타
2. 시도 공통항목	2-1 삶에 대한 만족감 - 1) 자신의 삶 2-2 삶에 대한 만족도 - 2) 지역생활 전반 2-3 삶에 대한 만족도 - 3) 행복 빈도 2-4 삶에 대한 만족도 - 4) 걱정 빈도 2-5 가구 월평균 소득 2-6 현재소득에 대한 만족도 2-7 생계유지 어려움을 경험한 정도 2-8 주거환경 만족도 - 1) 주택(시설, 면적, 구조 등) 2-9 주거환경 만족도 - 2) 상하수도, 도시가스, 도로 등 기반시설 2-10 주거환경 만족도 - 3) 주거지역내 주차장 이용(공간, 시설, 접근성 등) 2-11 교통수단 만족도 - 1) 시내버스/마을버스 2-12 교통수단 만족도 - 2) 시외/고속버스 2-13 교통수단 만족도 - 3) 택시 2-14 교통수단 만족도 - 4) 지하철/경전철 2-15 전남지역에서 거주한 총 기간 2-16 현재 전남 시군에서 거주한 총 기간 2-17 향후 10년 이후 전남지역 거주의향 2-18 향후 10년 이후 현재 시군 거주의향 2-19 지역내 일자리 기회의 충분여부 2-20 일자리 만족도 - 1) 하는 일(일의 내용, 업무량, 성격 등) 2-21 일자리 만족도 - 2) 임금/가구소득(일에 비해) 2-22 일자리 만족도 - 3) 근로시간 2-23 일자리 만족도 - 4) 근무환경 2-24 일자리 만족도 - 5) 전반적인 만족도 2-25 일하지 않은 주된 이유 2-26 교육환경 만족도 - 1) 보육환경(어린이집, 유치원 등) 2-27 교육환경 만족도 - 2) 공교육 환경(시설, 프로그램, 교육내용 등) 2-28 교육환경 만족도 - 3) 학생들의 정규교육 이외의 교육받을 기회 2-29 교육환경 만족도 - 4) 평생교육 기회의 충분여부 2-30 여가활동 만족도 - 1) 문화여가시설(접근성과 충분정도) 2-31 여가활동 만족도 - 2) 전반적인 여가활동 2-32 시간사용에 대한 만족도(바쁘거나 시간이 부족) - 1) 평일 2-33 시간사용에 대한 만족도(바쁘거나 시간이 부족) - 2) 주말(공휴일 포함)	공통

3. 전라남도 항목	3-1 저출산 문제 해결을 위한 정책 - 중복응답 3-2 이상적인 자녀 수 3-3 향후 걱정하는 질환 3-4 질환을 걱정하는 이유 3-5 출연여부 및 출연정도 3-6 금연시도 여부 및 금연이 어려운 이유 3-7 필요한 편의시설 수요 (2개까지 중복응답) 3-8 우선적 정책대응이 필요한 환경문제 3-9 노인들이 겪는 어려움 (65세 이상, 2개까지 중복응답) 3-10 다문화가정의 조기정착과 사회통합 정책 3-11 독서여부 및 독서량 3-12 자신의 독서량 만족도 3-13 독서량 부족이유(복수응답) 3-14 야간활동 안전성 3-15 야간활동이 불안한 원인 3-16 야간활동이 불안할 때 대처방법(행동) 3-17 디지털 기술이 우선적으로 활용되어야 할 지원분야 3-18 디지털 기술 우선 활용 분야(2개까지 중복응답) 3-19 행정정보 획득 매체-(1)전라남도 도정 3-20 행정정보 획득 매체-(2)신안군정	공통
4. 신안군 문항	4-1 인구증가를 위한 정책 4-2 일자리 창출을 위해 필요한 정책(2개까지 선택) 4-3 여성 경제활동 지원 정책(2개까지 선택) 4-4 지역안전 위한 정책 4-5 보건소 건강증진 프로그램 참여 및 효과 여부 - 1) 걷기운동 건강교실 4-6 보건소 건강증진 프로그램 참여 및 효과 여부 - 2) 어르신 건강관리 서비스 4-7 보건소 건강증진 프로그램 참여 및 효과 여부 - 3) 경로당중심 낙상예방 및 심 뇌혈관질환 예방교육 4-8 군민 건강증진을 위해 필요한 사업 4-9 쓰레기 불법투기 근절 대책 4-10 문화시설 충분 여부 4-11 문화시설 부족 부분 4-12 도시경관 정비 4-13 노인복지사업 4-14 상수도 설치 여부 및 수질 만족도 4-15 노인대학 교육(만 65세 이상) 희망강좌(2개까지 선택) 4-16 행복학습센터 평생교육(만 18세 이상) 희망강좌(2개까지 선택) 4-17 관광활성화 정책 4-18 지역 관광 명소 4-19 지역 미래 발전 방향 (2개까지 선택)	특성

10. 응답가구 및 가구원 특성

○ 2023년 신안군 사회조사는 69개 조사구, 828가구(조사구당 12가구를 조사

구	분	응답자수(명)	비율(%)	
전 체		1,285	100.0	
지역별	중부권	369	28.7	
	북부권	382	29.7	
	서남부권	534	41.6	
성별	남성	608	47.3	
	여성	677	52.7	
연령	15세~29세 이하	37	2.9	
	30세~39세 이하	37	2.9	
	40세~49세 이하	90	7.0	
	50세~59세 이하	190	14.8	
	60세~69세 이하	332	25.8	
	70세 이상	599	46.6	
노인연령	65세 이상	760	59.1	
혼인상태	미혼	70	5.4	
	배우자 있음(별거포함)	862	67.1	
	사별/이혼	353	27.5	
학력	중졸 이하	847	65.9	
	고졸	300	23.3	
	대졸 이상	138	10.7	
	소계(경제활동)	971	100.0	
직업이 있다	관리자	5	0.5	
	전문가 및 관련종사자	33	3.4	
	사무종사자	52	5.4	
	서비스종사자	99	10.2	
	판매종사자	29	3.0	
	농림어업 숙련종사자	524	54.0	
	기능원 및 관련 기능종사자	82	8.4	
	장치 기계조작 및 조립종사자	21	2.2	
	단순 노무종사자	126	13.0	
	군인	0	0.0	
	직업이 없다	소계(비경제 활동)	314	100.0
		학생	9	2.9
		주부	97	30.9
		무직(+기타)	208	66.2
	소득별 (가구 주만 해당)	100만원 미만	241	29.1
100~200만원 미만		151	18.2	
200~300만원 미만		134	16.2	
300~400만원 미만		104	12.6	
400만원 이상		198	23.9	

11. 표본가구 및 응답자 특성

1) 가구특성

○ 신안군 사회조사 대상 8288가구 중 가구의 「주택 형태」는 단독주택에 거주하는 가구 비율이 92.9%로 가장 높게 나타났으며, 기타 가구 4.4%, 연립 및 다세대주택에 거주하는 가구 2.8%, 아파트에 거주하는 가구 0.0% 순으로 나타남.

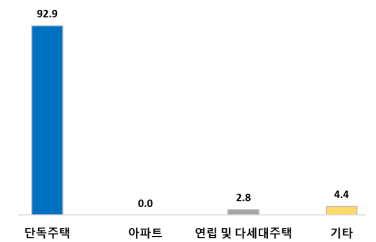

계	단독주택	아파트	연립 및 다세대주택	기타
100.0	92.9	0.0	2.8	4.4

○ 신안군 조사가구의 「주택 규모」는 '61㎡~85㎡이하'가 44.6%로 가장 높고, '86㎡~100㎡이하'가 19.9%, '41㎡~60㎡이하' 18.0%, '21㎡~40㎡이하' 9.2%, '101㎡~130㎡이하' 3.7%, '20㎡이하' 2.3%, '131㎡이상' 2.3% 순으로 나타났으며, 평균 사용 방수는 2.1개로 나타남.

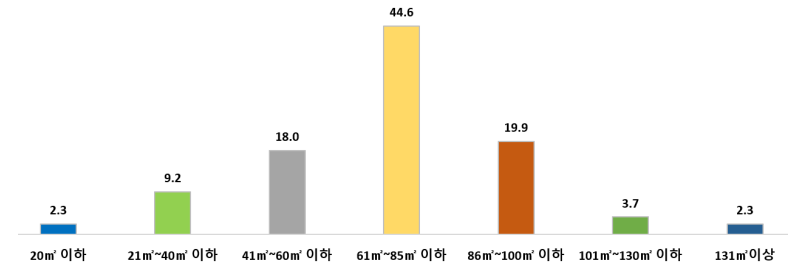

사용 방수	계	20㎡ 이하	21㎡~40㎡ 이하	41㎡~60㎡ 이하	61㎡~85㎡ 이하	86㎡~100㎡ 이하	101㎡~130㎡ 이하	131㎡ 이상
2.1	100.0	2.3	9.2	18.0	44.6	19.9	3.7	2.3

○ 가구의 「점유 형태」는 자기 집인 가구가 88.9%로 가장 높게 나타났으며, 무상 6.5%, 전세 1.8%, 보증부 월세 1.7%, 월세(사글세) 1.1% 순으로 나타남.

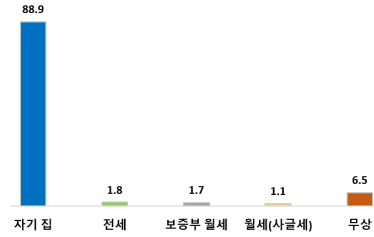

점유 형태

(단위 : %)

계	자기 집	전세	보증부 월세	월세(사글세)	무상
100.0	88.9	1.8	1.7	1.1	6.5

○ 신안군의 조사가구 「세대구성」은 1인 가구가 48.1%로 가장 높게 나타났으며, 1세대 가구 41.9%, 2세대 가구 9.3%, 3세대 이상 가구 0.7%, 비혈연 가구 0.0% 순으로 나타남.

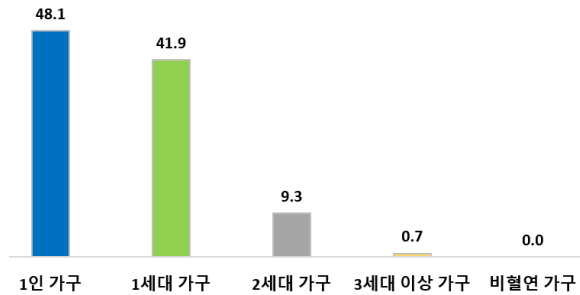

세대 구성

(단위 : %)

계	1인 가구	1세대 가구	2세대 가구	3세대 이상 가구	비혈연 가구
100.0	48.1	41.9	9.3	0.7	0.0

2) 가구주 특성

○ 신안군 사회조사에 응답한 총 828명의 「가구주 성별 분포」는 남자 65.6%, 여자 34.4%로 나타남.

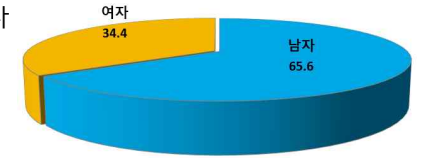

가구주 성별

(단위 : 명, %)

조사 가구주	계	남자	여자
828	100.0	65.6	34.4

○ 신안군 「가구주의 연령별 분포」는 15~29세는 0.1%, 30~39세는 0.7%, 40~49세는 3.1%, 50~59세는 8.9%, 60세 이상은 87.1%이며, 노인 인구에 해당하는 65세 이상 가구주는 79.2%로 나타남.

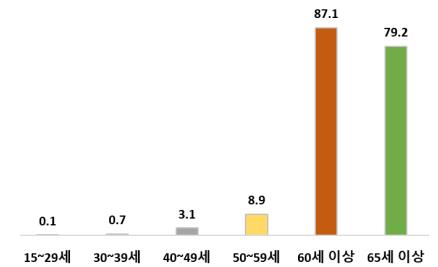

가구주 연령 분포

(단위 : 명, %)

조사 가구주	15~29세	30~39세	40~49세	50~59세	60세 이상	65세 이상
828	0.1	0.7	3.1	8.9	87.1	79.2

○ 가구주 총 828명의 「교육 정도」는 중졸 이하 66.9%, 고졸 22.7%, 대졸 이상 10.4%로 나타남.

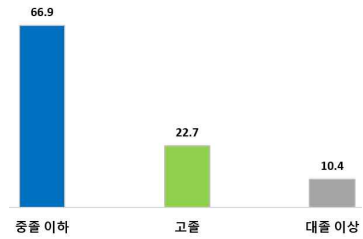

가구주 교육 정도

(단위 : 명, %)

조사 가구주	계	중졸 이하	고졸	대졸 이상
828	100.0	66.9	22.7	10.4

○ 가구주의 「혼인 상태」는 배우자가 있는 경우가 58.1%이고, 미혼인 경우 3.1%, 사별/이혼인 경우 38.8%로 나타남.

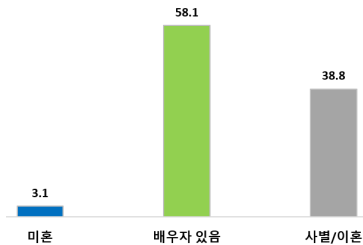

가구주 혼인 상태

(단위 : 명, %)

조사 가구주	계	미혼	배우자 있음	사별/이혼
828	100.0	3.1	58.1	38.8

3) 응답자 특성

○ 「응답자의 성별 분포」는 남자가 47.3%, 여자가 52.7%로 나타남.

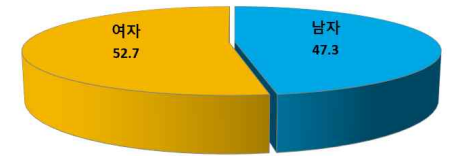

응답자 성별

(단위 : 명, %)

조사 응답자	계	남자	여자
1,285	100.0	47.3	52.7

○ 「응답자 1,285명의 연령별 분포」는 15~29세 2.9%, 30~39세 2.9%, 40~49세 7.0%, 50~59세 14.8%, 60세 이상은 72.5%이며, 노인 인구에 해당하는 65세 이상 인구는 59.1%로 나타남.

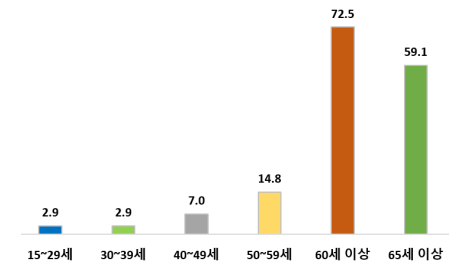

응답자 연령 분포

(단위 : 명, %)

조사 응답자	15~29세	30~39세	40~49세	50~59세	60세 이상	65세 이상
1,285	2.9	2.9	7.0	14.8	72.5	59.1

○ 응답자 1,285명의 「교육 정도」는 중졸 이하 65.9%, 고졸 23.3%, 대졸 이상 10.7%로 나타남.

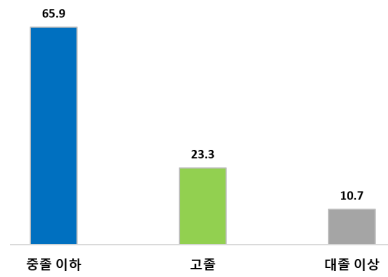

응답자 교육 정도

(단위 : 명, %)

조사 응답자	계	중졸 이하	고졸	대졸 이상
1,285	100.0	65.9	23.3	10.7

○ 응답자의 「혼인 상태」는 배우자가 있는 경우 67.1%, 미혼인 경우 5.4%, 사별/이혼인 경우는 27.5%로 나타남.

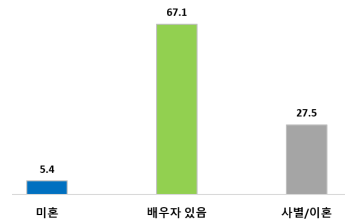

응답자 혼인 상태

(단위 : 명, %)

조사 응답자	계	미혼	배우자 있음	사별/이혼
1,285	100.0	5.4	67.1	27.5

○ 신안군 응답자 총 1,285명 중 75.6%가 경제활동을 하고 있었으며, 경제활동을 하지 않는 응답자는 24.4%로 나타남.

- 성별로 살펴보면 남자의 84.2%, 여자의 67.8%가 경제활동을 하고 있는 것으로 나타남.

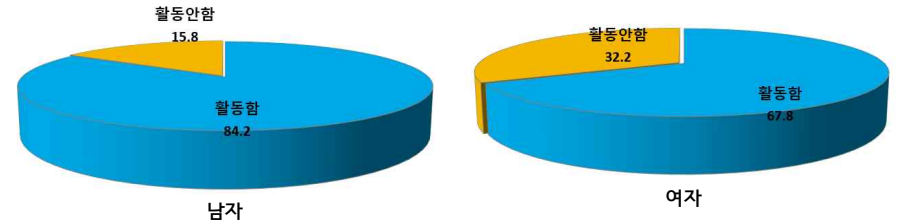

경제활동 현황

(단위 : 명, %)

조사 응답자	전체			남자			여자		
	계	활동함	활동안함	계	활동함	활동안함	계	활동함	활동안함
1,285	100.0	75.6	24.4	100.0	84.2	15.8	100.0	67.8	32.2

○ 「응답자의 직업」을 살펴보면, 전문/관리 3.9%, 사무 5.4%, 서비스/판매 13.2%, 농림어업 54.0%, 기능/기계 10.6%, 단순노무 13.0%로 나타남.

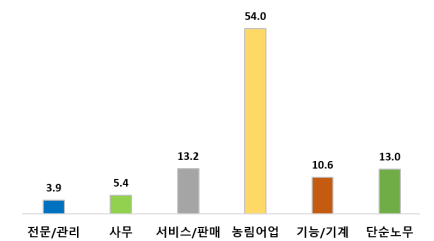

응답자 직업

(단위 : 명, %)

조사 응답자수	소계	전문/관리	사무	서비스/판매	농림어업	기능/기계	단순노무
971	100.0	3.9	5.4	13.2	54.0	10.6	13.0

○ 「직업이 없는 응답자」는 무직 66.2%, 주부 30.9%, 학생 2.9% 순으로 나타남.

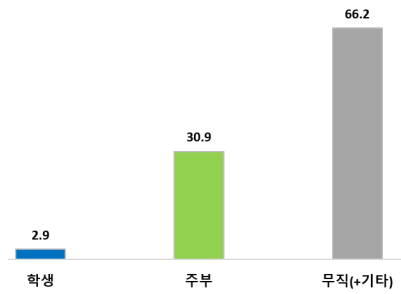

비경제활동 현황

(단위 : 명, %)

조 사 응답자	소계	학생	주부	무직(+기타)
314	100.0	2.9	30.9	66.2

Ⅱ. 그림으로 본 2023년 신안군 사회지표

그림으로 본 신안군 사회지표

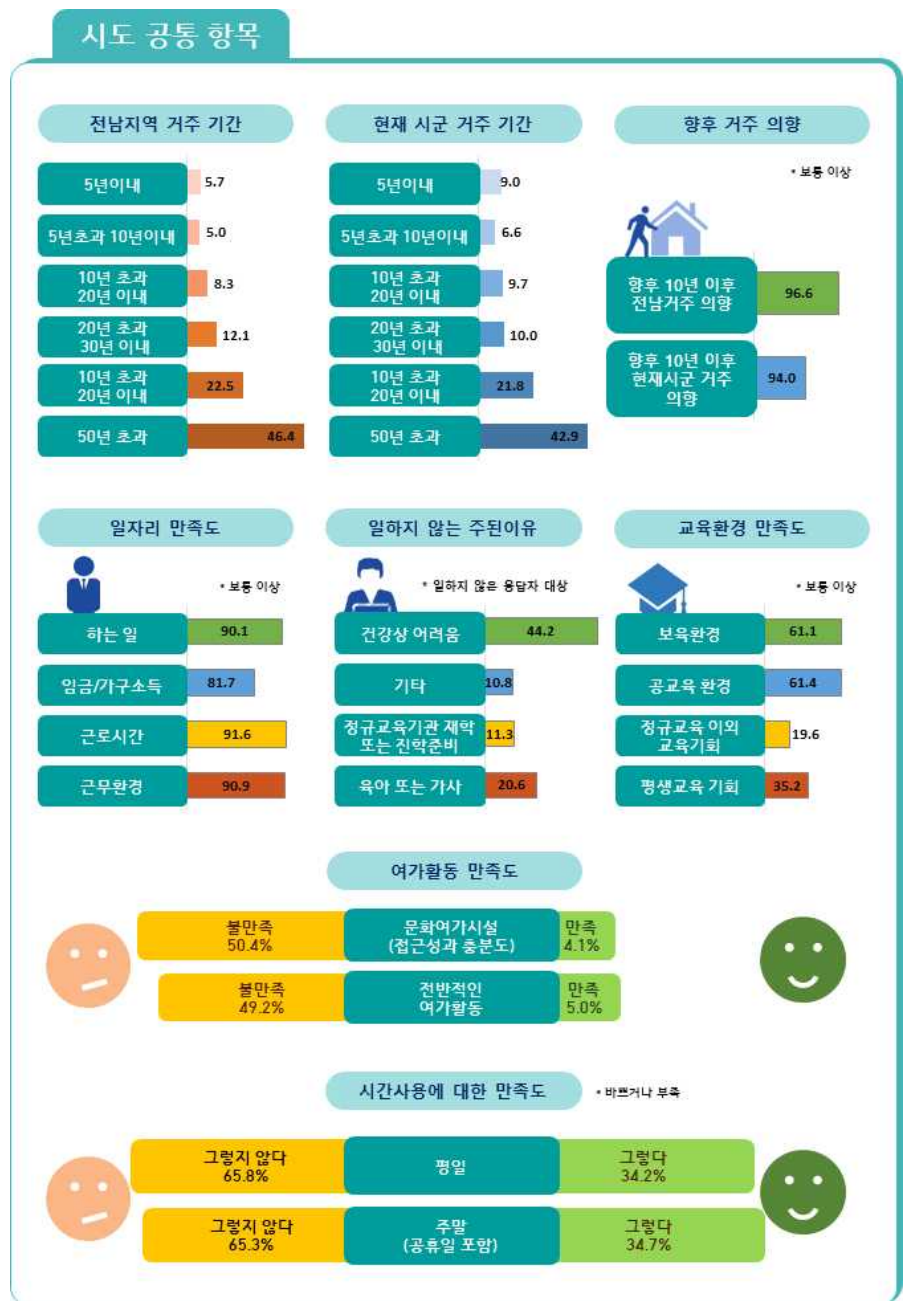
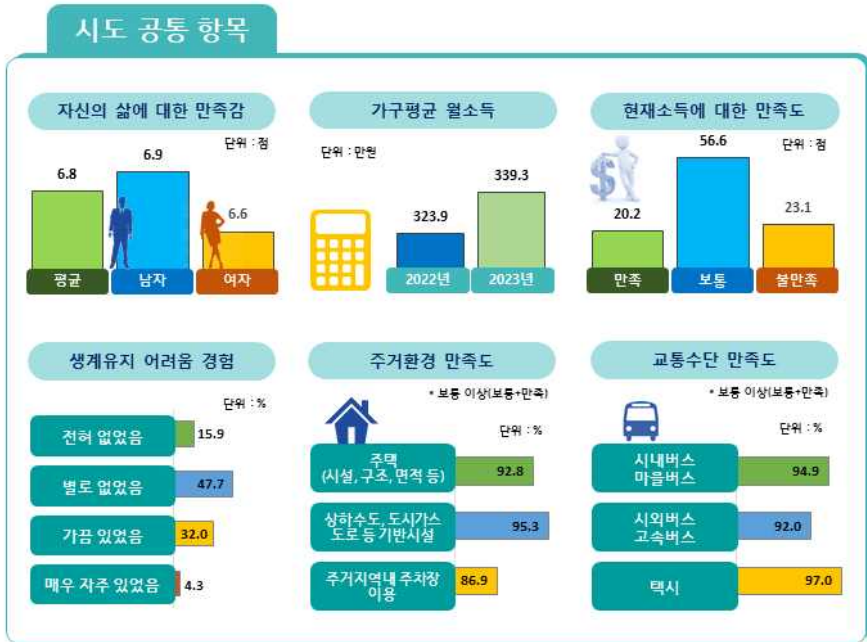

전라남도 항목

저출산 문제 해결 정책



이상적인 자녀수



향후 걱정하는 질환

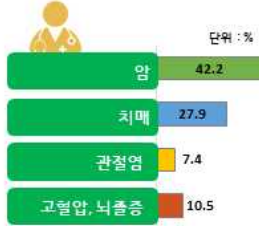

질환을 걱정하는 이유



흡연여부



흡연정도



금연이 어려운 이유



필요한 편의시설



우산적 대응이 필요한 환경문제



전라남도 항목

노인들이 겪는 어려움



다문화 정책



연평균 독서권수



독서량 만족도



야간활동 안전성



야간활동이 불안한 원인



디지털기술 우선 활용 분야



행정정보 획득 매체(도장)



행정정보 획득 매체(시장)



신안군 항목

인구 증가 정책



일자리 창출 정책



여성 경제활동 지원 정책

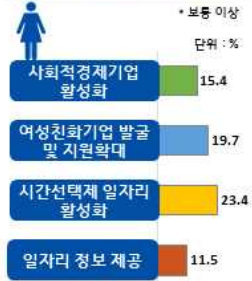

지역안전 위한 정책



건강증진 프로그램 참여



건강증진 프로그램 효과



건강증진 정책

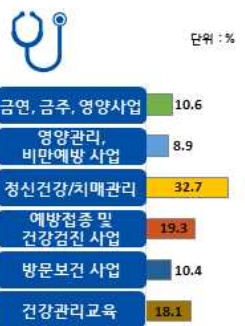

쓰레기 불법투기 근절 대책



문화시설 충분 여부



신안군 항목

문화시설 부족 부분



도시경관 정비



노인복지사업



상수도 수질 만족도



노인대학 교육 희망 강화



평생교육 희망 강화



관광활성화 정책



지역 관광 명소



지역 미래 발전 방향



Ⅲ. 주요결과 요약

1 부문별/연도별 주요결과

1 인구

	<2020>	<2021>	<2022>
■ 주민등록			
▶ 인구	38,938명	38,217명	37,858명
▶ 세대수	21,827세대	21,843세대	21,816세대
■ 출산			
▶ 출생	143명	142명	116명
▶ 합계출산율	1.338명	1.501명	1.298명

2 시도공동 항목

■ 삶에 대한 만족감	<2021>	<2022>	<2023>
▶ 자신의 삶	6.7점	6.6점	6.8점
▶ 지역생활 전반	6.6점	6.5점	6.7점
▶ 행복 빈도	6.6점	6.4점	6.5점
▶ 걱정 빈도	4.2점	4.5점	4.5점
■ 소득	<2021>	<2022>	<2023>
▶ 가구 월평균 소득	291.6만원	323.9만원	339.3만원
■ 생계유지 어려움을 경험한 정도	<2021>	<2023>	
▶ 생계유지를 하는데 있어 경제적 어려움 있었음	40.0%	36.3%	
■ 주거환경 만족도	불만족	보통	만족
▶ 주택	7.2%	46.6%	46.2%
▶ 상하수도, 도시가스, 도로 등 기반시설	4.7%	46.2%	49.1%
▶ 주거지역내 주차장 이용	7.4%	43.2%	43.7%
■ 교통수단 만족도	불만족	보통	만족
▶ 시내버스/마을버스	5.1%	35.1%	59.9%
▶ 시외/고속버스	8.0%	41.4%	50.6%
▶ 택시	3.0%	26.1%	70.9%
▶ 지하철/경전철	23.2%	11.8%	65.0%
■ 향후 10년 이후 지역 정주의사	그렇지 않다	보통	그렇다
▶ 전라남도	3.4%	22.7%	73.9%
▶ 신안군	6.0%	21.6%	72.3%
■ 일자리 충분도	그렇지 않다	보통	그렇다
▶ 지역 내 일자리 기회의 충분여부	43.8%	38.3%	17.9%
■ 일자리 만족도	불만족	보통	만족
▶ 하는 일(일)의 내용, 업무량, 성격 등)	9.9%	66.6%	23.5%
▶ 임금/근로소득	18.3%	58.5%	23.2%
▶ 근무시간	8.4%	67.5%	24.2%
▶ 근무환경	9.1%	67.8%	23.1%
▶ 전반적인 만족도	6.9%	69.5%	23.6%
■ 교육환경 만족도	불만족	보통	만족
▶ 보육환경	38.9%	36.2%	24.9%
▶ 공교육환경	38.6%	31.1%	30.3%
▶ 학생들의 정규교육 이외의 교육받을 기회	80.4%	11.6%	8.0%
▶ 평생교육 기회의 충분여부	51.0%	29.0%	6.2%
■ 여가활동 만족도	불만족	보통	만족
▶ 문화여가시설(접근성과 충분정도)	50.4%	45.4%	4.1%
▶ 전반적인 여가활동	49.2%	45.8%	5.0%

■ 시간사용에 대한 만족도	<2021>	<2023>	
▶ 평일에 바쁘거나 시간이 부족하다	47.2%	34.2%	
▶ 주말(공휴일 포함)에 바쁘거나 시간이 부족하다	40.8%	34.7%	
3 전라남도 항목			
■ 저출산 문제 해결을 위한 정책	<2021>	<2023>	
▶ 영유아 보육, 교육비 지원확대	26.0%	27.7%	
▶ 임신, 출산 지원확대	18.3%	22.1%	
▶ 육아휴직제도 활성화	10.0%	10.1%	
■ 이상적인 자녀 수	<2019>	<2021>	<2023>
▶ 평균	2.1명	2.5명	2.3명
■ 걱정되는 질환	<2021>	<2023>	
▶ 암	38.4%	42.2%	
▶ 치매	32.2%	27.9%	
▶ 고혈압, 뇌졸중	10.4%	10.5%	
■ 질환을 걱정하는 이유	<2021>	<2023>	
▶ 가족에게 부담주기 싫어서	31.6%	38.9%	
▶ 삶의 질 저하	18.8%	20.2%	
▶ 의료비 부담	23.0%	15.3%	
■ 흡연여부	<2019>	<2021>	<2023>
▶ 흡연	16.5%	19.0%	19.3%
■ 금연이 어려운 이유	<2019>	<2021>	<2023>
▶ 스트레스 때문에	62.0%	42.3%	49.4%
▶ 기존에 피우던 습관 때문에	28.4%	39.4%	40.7%
■ 편의시설 수요	<2021>	<2023>	
▶ 보건의료시설	23.4%	27.7%	
▶ 사회복지시설	19.9%	21.3%	
▶ 보육시설	6.1%	8.8%	
■ 우선적 정책대응이 필요한 환경문제	<2019>	<2021>	<2023>
▶ 방사능 위험물질	10.7%	5.1%	34.7%
▶ 기후변화 재난대응(폭염, 홍수 등)	15.1%	25.4%	28.5%
▶ 농약, 화학비료 사용오염	2.8%	15.0%	14.0%
■ 노인들이 겪는 어려움	<2021>	<2023>	
▶ 건강문제	42.5%	48.3%	
▶ 경제적인 어려움	17.1%	17.0%	
▶ 외로움, 소외감	14.6%	8.3%	
■ 다문화가정의 조기정착과 사회통합 정책	<2019>	<2021>	<2023>
▶ 편견 없는 사회분위기 조성	40.1%	35.3%	36.3%
▶ 자녀양육 및 교육지원	20.5%	19.1%	22.9%
▶ 한국어 교육 등 한국사회 적응 교육	12.1%	17.6%	17.2%
■ 독서여부 및 독서량	<2019>	<2021>	<2023>
▶ 독서	60.7%	41.8%	48.0%
▶ 연 평균 독서권수	5.7권	4.4권	5.2권
■ 야간활동 안전성	<2019>	<2021>	<2023>
▶ 안전하다	44.7%	43.9%	40.5%
▶ 보통	42.1%	46.5%	47.8%
▶ 불안하다	13.1%	9.6%	11.7%
■ 야간활동이 불안한 원인	<2019>	<2021>	<2023>
▶ 가로등이 없어서	36.8%	50.3%	34.2%
▶ 인적이 드물어서	49.5%	48.3%	51.4%
▶ 우범지역이므로	11.8%	1.4%	12.7%

■ 행정정보 획득 매체-(1)전라남도 도정	<2019>	<2021>	<2023>
▶ TV	41.2%	40.4%	40.9%
▶ 주변 사람들	10.5%	14.6%	23.6%
▶ SNS	15.9%	12.8%	13.4%
■ 행정정보 획득 매체-(2)신안군정	<2019>	<2021>	<2023>
▶ 주변 사람들	12.5%	24.5%	34.1%
▶ TV	38.3%	23.5%	30.5%
▶ SNS	13.9%	14.6%	15.5%

■ 상수도 설치 여부	<2021>	<2022>	<2023>
▶ 설치됨	98.3%	-	99.0%
■ 상수도 수질 만족도	<2021>	<2022>	<2023>
▶ 만족함	64.9%	59.9%	68.5%
▶ 보통	29.1%	34.1%	20.8%
▶ 불만족	6.0%	6.0%	10.7%
■ 노인대학에서 배우고 싶은 프로그램	<2021>	<2022>	<2023>
▶ 풍물 및 난타	12.6%	23.5%	23.8%
▶ 게이트볼	24.7%	23.4%	10.3%
▶ 스마트폰 교육	20.4%	18.9%	25.3%
■ 행복학습센터에서 배우고 싶은 프로그램	<2021>	<2022>	<2023>
▶ 악기(색소폰, 기타)	30.1%	27.4%	31.9%
▶ 뜨개질, 퀼트	7.3%	17.6%	21.9%
▶ 사진·공예	17.2%	16.9%	20.2%
■ 관광활성화 정책	<2021>	<2022>	<2023>
▶ 주차장, 화장실 등 문화공간 편의시설 확충	24.1%	31.8%	22.0%
▶ 지역 문화공간 확충	19.4%	19.2%	16.7%
▶ 다양한 문화체험 활동(군민참여프로그램 등)	25.8%	18.2%	29.1%
■ 지역 관광 명소	<2022>	<2023>	
▶ 안해 천사섬 분재공원	16.1%	16.9%	
▶ 안좌 피플십	21.3%	15.3%	
▶ 자은 1004 뮤지엄파크	6.0%	10.5%	
■ 지역 미래 발전 방향	<2021>	<2022>	<2023>
▶ 농업중심정책	25.6%	24.8%	23.9%
▶ 복지정책	20.5%	19.2%	19.2%
▶ 수산중심정책	10.5%	12.2%	15.0%

4 신안군 항목

■ 인구증가를 위한 정책	<2022>	<2023>	
▶ 귀농, 귀어 지원사업 확대	39.9%	38.2%	
▶ 기업유치 및 일자리 창출	24.2%	20.1%	
▶ 주거환경 개선	8.8%	18.9%	
■ 일자리 창출을 위해 필요한 정책	<2020>	<2022>	<2023>
▶ 지역공동체일자리 및 공공근로 사업	25.9%	21.7%	22.3%
▶ 마을기업 육성	22.7%	21.5%	15.5%
▶ 청년 일자리 지원	13.1%	12.3%	15.1%
■ 여성 경제활동 지원 정책	<2022>	<2023>	
▶ 사회적기업, 마을기업, 협동조합 등 활성화	22.9%	15.4%	
▶ 여성친화기업 발굴 및 지원확대	20.7%	19.7%	
▶ 시간선택제 일자리 활성화	17.6%	23.4%	
■ 지역안전 위한 정책	<2022>	<2023>	
▶ 방범용 CCTV 확충	53.8%	50.5%	
▶ 가로등, 보안등 확충	27.8%	24.1%	
▶ 보행환경개선	15.5%	19.3%	
■ 주민 건강증진을 위해 필요한 사업	<2020>	<2022>	<2023>
▶ 예방접종 및 건강검진 사업	20.0%	23.5%	19.3%
▶ 정신건강/치매관리	29.7%	20.4%	32.7%
▶ 건강관리교육	15.4%	11.8%	18.1%
■ 쓰레기 불법투기 근절 대책	<2023>		
▶ 상습투기 장소 카메라 설치	41.0%		
▶ 쓰레기처리 중요성 및 피해 심각성 교육 및 홍보	21.7%		
▶ 노인일자리 참여인력을 활용하여 주변정리	23.0%		
■ 문화시설 충분 여부	<충분함>	<보통>	<부족함>
▶ 문화시설 충분	3.7%	37.7%	58.7%
■ 문화시설 부족 부분	<2023>		
▶ 공연시설(공연장, 영화상영장, 야외공연시설 등)	70.0%		
▶ 복지시설(복지회관, 청소년수련시설 등)	15.4%		
▶ 체육시설(아구장, 축구장, 체육센터 등)	6.7%		
■ 도시경관 정비	<2023>		
▶ 좁고 정비되지 않은 도로	38.3%		
▶ 건축물	26.0%		
▶ 부족한 가로수와 녹지	10.1%		
■ 노인복지사업	<2021>	<2022>	<2023>
▶ 의료서비스를 쉽게 받도록 서비스 제공	46.4%	45.9%	37.1%
▶ 소득보장 일자리제공	25.5%	30.7%	36.3%
▶ 노인요양시설 확충	12.8%	11.9%	15.4%

2 주요 결과 요약

1 인구

- ▶ 2022년 신안군 주민등록인구는 37,858명으로, 2018년 대비 3,405명 감소, 2021년 대비 359명 감소함. 세대수는 21,816세대로 2018년 대비 67세대 감소, 2021년 대비 27세대 감소함.
- ▶ 2022년 자연증가율은 -14.2%로 2018년(-9.1%)이후 지속적으로 감소하는 추세임.
- ▶ 주민등록인구기준 인구성장률은 2022년 -0.9%로 마이너스 성장률을 기록하고 있음.

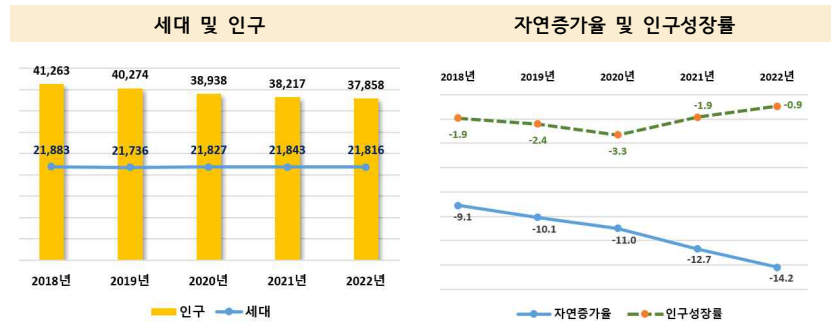

- ▶ 2022년 전입인구는 3,656명으로 2021년 3,978명 대비 322명 감소하였고, 전출인구는 3,418명으로 2021년 4,024대비 606명 감소함. 2022년 순이동은 238명으로 2021년까지 순유출을 기록하였으나, 2022년 순유입으로 전환됨.

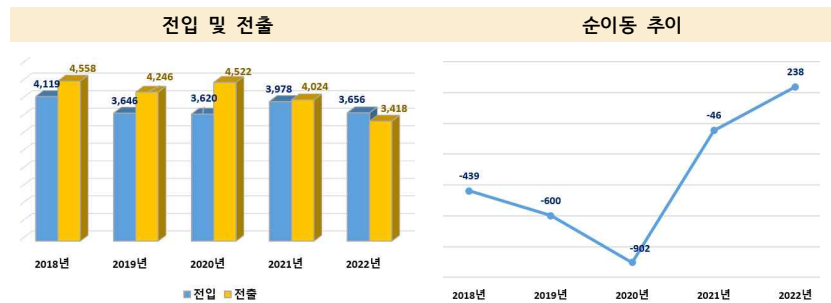

- ▶ 2022년 외국인 인구는 887명으로 남자(683명)가 여자(204명)보다 479명 많음. 2022년 외국인 인구는 2021년(734명) 대비 153명 증가. 성별로는 남자는 151명, 여자는 2명 증가함. 국적별로 외국인 인구는 베트남 263명, 인도네시아 261명, 스리랑카 96명 순으로 나타남.

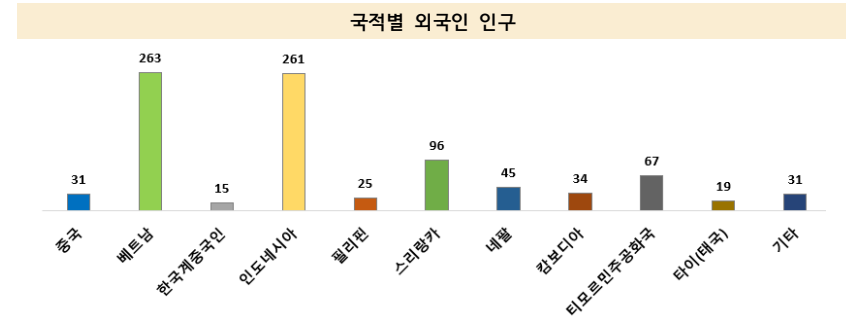

2 시도공통 항목

- ▶ 자신의 삶에 대해서 만족하는 정도는 평균 6.8점으로 「7점」 24.7%, 「8점」 23.6%, 「6점」 20.6%, 「5점」 18.4% 순으로 나타남.
- ▶ 살고 있는 지역의 전반적인 생활의 만족도는 평균 6.7점으로 「7점」 24.6%, 「8점」 22.2%, 「6점」 20.4%, 「5점」 19.0% 순으로 나타남.
- ▶ 어제 얼마나 행복했는지에 대한 응답은 평균 6.5점으로 「7점」 24.2%, 「6점」 21.4%, 「5점」 20.9%, 「8점」 15.4% 순으로 나타남.
- ▶ 어제 얼마나 걱정을 했는지에 대한 응답은 평균 4.5점으로 「5점」 27.4%, 「6점」 14.4%, 「3점」 12.9%, 「2점」 12.6% 순으로 나타남.

삶에 대한 만족도

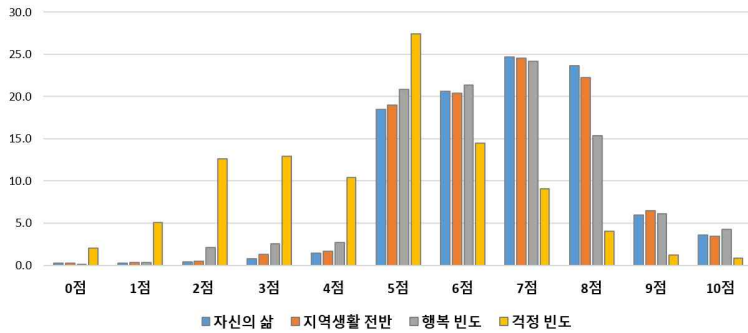

- ▶ 세금 납부 전의 월평균 총 가구 소득은 「200만원~300만원」이 17.9%로 가장 많고, 「300만원~400만원」(16.9%), 「50만원~100만원」(15.2%) 순으로 나타남.

가구 월평균 소득

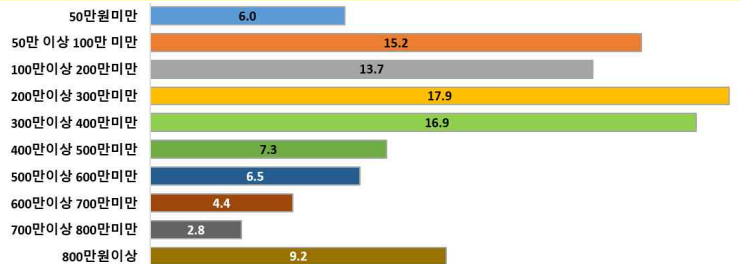

- ▶ 소득에 대한 만족도는 「보통」 응답이 56.6%로 가장 많고, 「약간 불만족」(19.2%), 「약간 만족」(13.6%), 「매우 만족」(6.6%), 「매우 불만족」(4.0%) 순으로 나타남. 「만족」(20.2%) 보다 「불만족」(23.1%) 응답이 더 많은 것으로 나타남.

현재소득에 대한 만족도

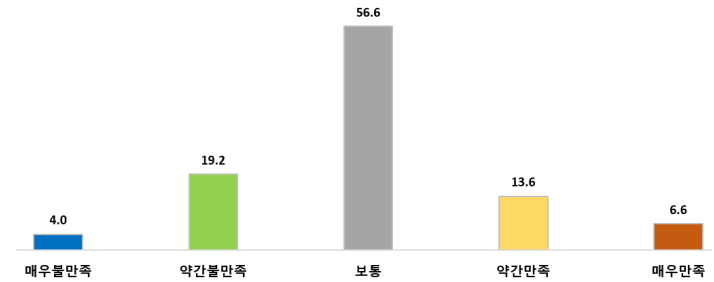

- ▶ 지난 1년 동안 생계유지를 하는데 있어 경제적으로 어려움을 겪은 적이 「별로 없었음」(47.7%), 응답이 가장 많고, 「가끔 있었음」(32.0%), 「전혀 없었음」(15.9%), 「매우 자주 있었음」(4.3%) 순이며, 「있었음」(36.3%) 응답보다 「없었음」(63.7%) 응답이 더 많은 것으로 분석됨.

생계유지 어려움을 경험한 정도

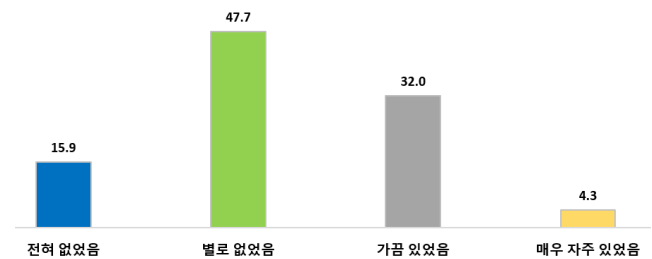

- ▶ 현재 주거환경에 대해 주택(시설, 면적, 구조 등) 만족도는 「보통」(46.6%) 응답이 가장 많고, 「만족」 46.2%, 「불만족」 7.2% 순으로 나타남.
- ▶ 상하수도, 도시가스, 도로 등 기반시설 만족도는 「만족」(49.1%) 응답이 가장 많고, 「보통」 46.2%, 「불만족」 4.7% 순으로 나타남.
- ▶ 주거지역내 주차장 이용(공간, 시설, 접근성 등) 만족도는 「만족」(43.7%) 응답이 가장 많고, 「보통」 43.2%, 「불만족」 7.4% 순으로 나타남.



- ▶ 전남 지역 교통수단의 쾌적성, 정시성, 친절함 등을 전반적으로 생각하여 시내버스/마을버스에 대한 만족도는 「만족」(59.9%) 응답이 가장 많고, 「보통」 35.1%, 「불만족」 5.1% 순으로 나타남.
- ▶ 시외/고속버스에 대한 만족도는 「만족」(50.6%) 응답이 가장 많고, 「보통」 41.4%, 「불만족」 8.0% 순으로 나타남.
- ▶ 택시에 대한 만족도는 「만족」(70.9%) 응답이 가장 많고, 「보통」 15.1%, 「불만족」 3.0% 순으로 나타남.
- ▶ 지하철/경전철에 대해 「해당 없음」(97.2%) 응답이 가장 많고, 해당되는 응답자 중에서 만족도는 「만족」(65.0%) 응답이 가장 많고, 「불만족」 23.2%, 「보통」 11.8% 순으로 나타남.

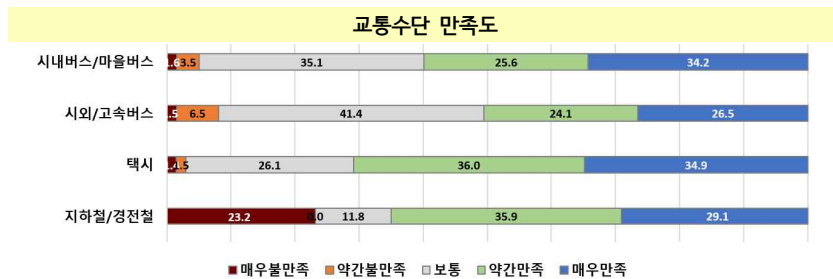

- ▶ 전남 총 거주기간은 「50년 초과」(46.4%) 응답이 가장 많고, 「30~50년」 22.5%, 「20~30년」 12.1%, 「10~20년」 8.3%, 「5년 이내」 5.7%, 「5~10년」 5.0% 순임.

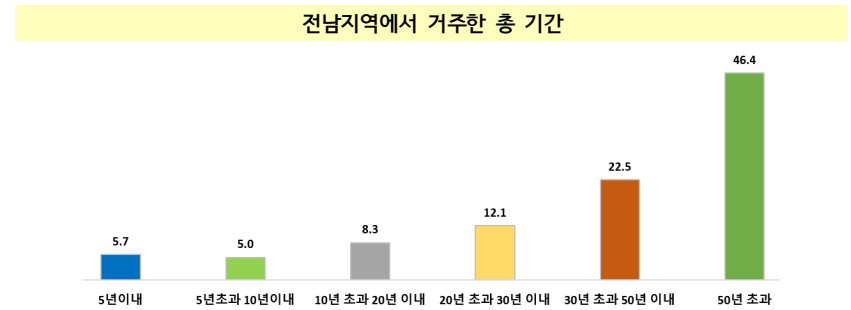

- ▶ 신안군 총 거주기간은 「50년 초과」(42.9%) 응답이 가장 많고, 「30~50년」 21.8%, 「20~30년」 10.0%, 「10~20년」 9.7%, 「5년 이내」 9.0%, 「5~10년」 6.6% 순임.

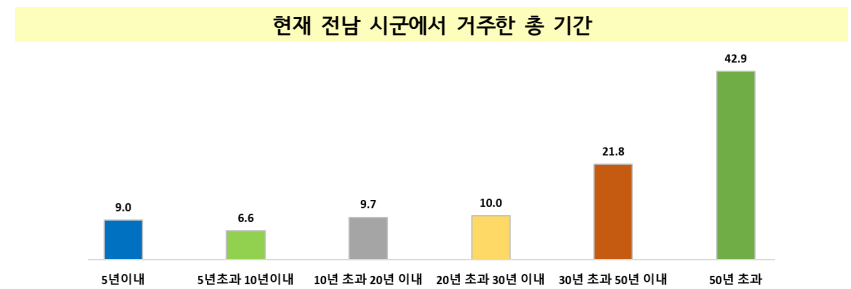

- ▶ 향후 10년 이후에도 전남지역 거주 의향에 대해 「그렇다」 응답이 73.9%로 가장 많고, 「보통」 22.7%, 「그렇지 않다」 3.4% 순으로 나타남.

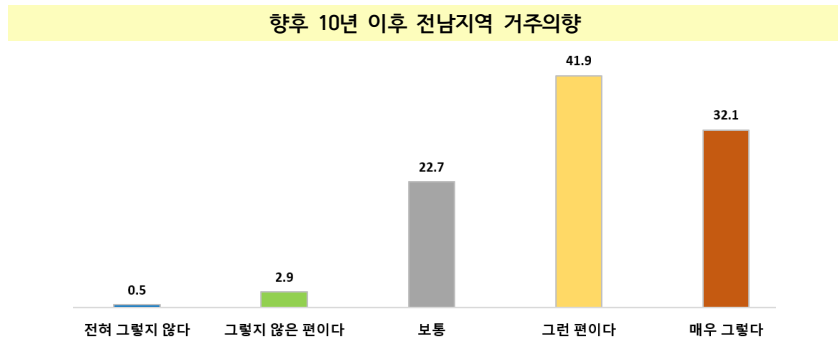

- ▶ 향후 10년 이후에도 신안군 거주 의향에 대해 「그렇다」 응답이 72.3%로 가장 많고, 「보통」 21.6%, 「그렇지 않다」 6.0% 순으로 나타남.

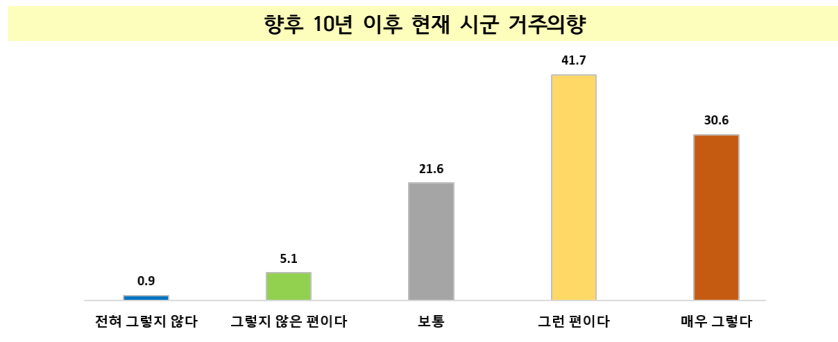

- ▶ 지역 내에서 주민들이 일할 수 있는 일자리 기회 충분 여부에 대하여 「그렇지 않다」 (43.8%) 응답이 가장 많고, 「보통」 38.3%, 「그렇다」 17.9% 순으로 나타남.

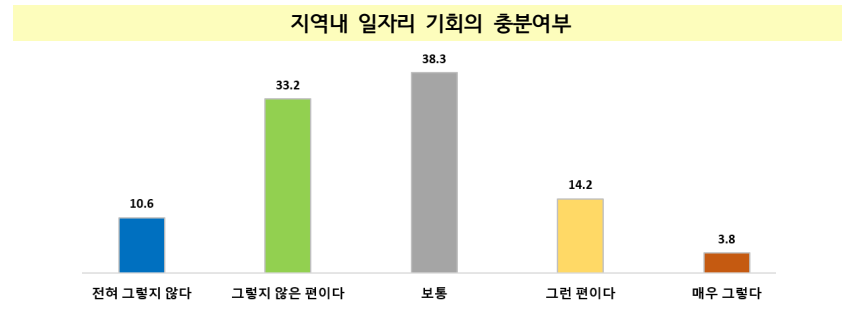

- ▶ 현재 하고 있는 일에 대해 하는 일(일의 내용, 업무량, 성격 등) 만족도는 「보통」(66.6%) 응답이 가장 많고, 「만족」 23.5%, 「불만족」 9.9% 순으로 나타남.
- ▶ 일에 비해 임금/가구소득 만족도는 「보통」(58.5%) 응답이 가장 많고, 「만족」 23.2%, 「불만족」 18.3% 순으로 나타남.
- ▶ 일의 근로시간 만족도는 「보통」(67.5%) 응답이 가장 많고, 「만족」 24.2%, 「불만족」 8.4% 순으로 나타남.
- ▶ 일의 근무환경 만족도는 「보통」(67.8%) 응답이 가장 많고, 「만족」 23.1%, 「불만족」 9.1% 순으로 나타남.
- ▶ 현재 하고 있는 일의 전반적인 만족도는 「보통」(69.5%) 응답이 가장 많고, 「만족」 23.6%, 「불만족」 6.9% 순으로 나타남.

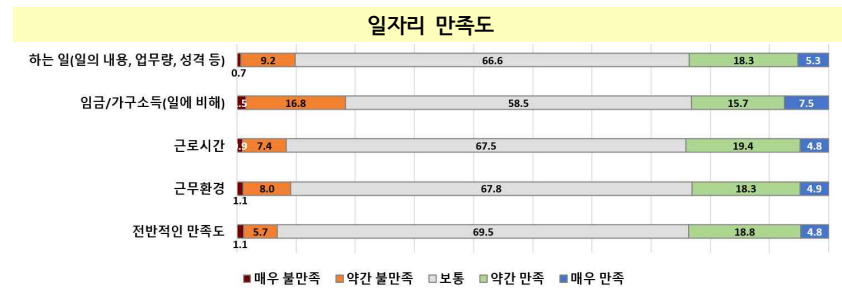

- ▶ 거주 지역의 보육환경(어린이집, 유치원 등) 만족도는 「불만족」 응답이 38.9%로 가장 많고, 「보통」 36.2%, 「만족」 24.9% 순으로 나타남.
- ▶ 공교육 환경(시설, 프로그램, 교육내용 등) 만족도는 「불만족」 응답이 38.6%로 가장 많고, 「보통」 31.1%, 「만족」 30.3% 순으로 나타남.
- ▶ 거주 지역에서 학생들이 학교 교육 이외에 필요로 하는 교육을 받을 수 있는 기회는 「불만족」 응답이 80.4%로 가장 많고, 「보통」 11.6%, 「만족」 8.0% 순으로 나타남.
- ▶ 평생교육의 기회는 「불만족」 응답이 51.0%로 가장 많고, 「보통」 29.0%, 「만족」 6.2% 순으로 나타남.

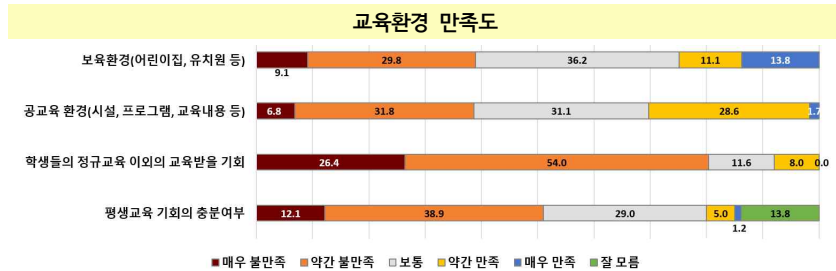

- ▶ 거주 지역의 문화여가시설(접근성과 충분정도)에 대한 만족도는 「불만족」 응답이 50.4%로 가장 많고, 「보통」 45.4%, 「만족」 4.1% 순으로 나타남.
- ▶ 거주 지역의 전반적인 여가활동에 대한 만족도는 「불만족」 응답이 49.2%로 가장 많고, 「보통」 45.8%, 「만족」 5.0% 순으로 나타남.

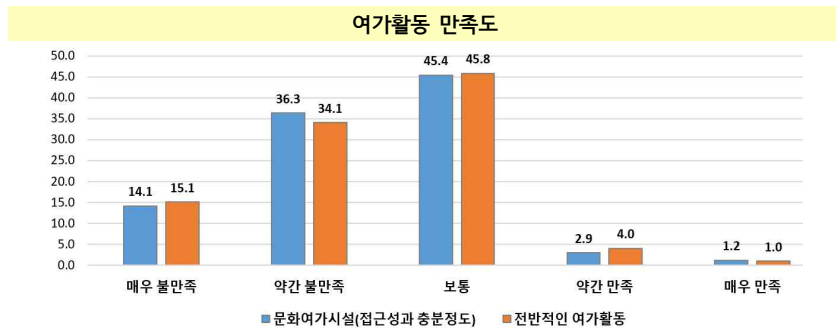

- ▶ 평일에 바쁘거나 시간이 부족하다고 느끼는지에 대한 응답으로 「그렇지 않다」 65.8%, 「그렇다」 34.2%로 나타남.
- ▶ 주말에 바쁘거나 시간이 부족하다고 느끼는지에 대한 응답으로 「그렇지 않다」 65.3%, 「그렇다」 34.7%로 나타남.

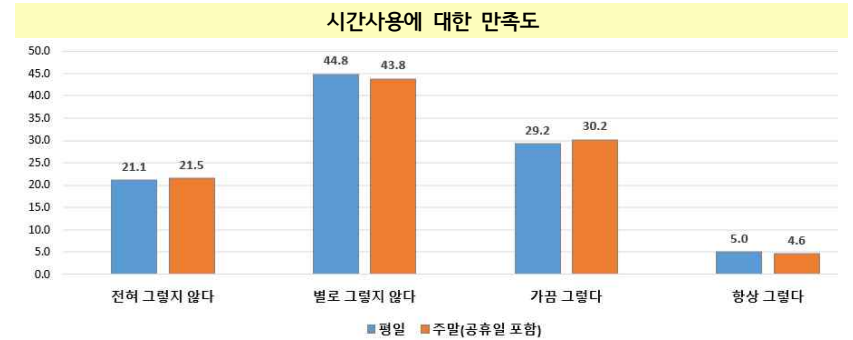

3 전라남도 항목

▶ 저출산 문제 해결 방안으로 「영유아 보육·교육비 지원(무상교육 전면 실시 등)」 응답이 27.7%로 가장 많고, 「임신·출산 지원확대(난임부부 지원, 산모·신생아 도우미 지원 등)」 22.1%, 「출산·육아 휴직후 노동시장 복귀 지원」 10.1% 순으로 나타남.

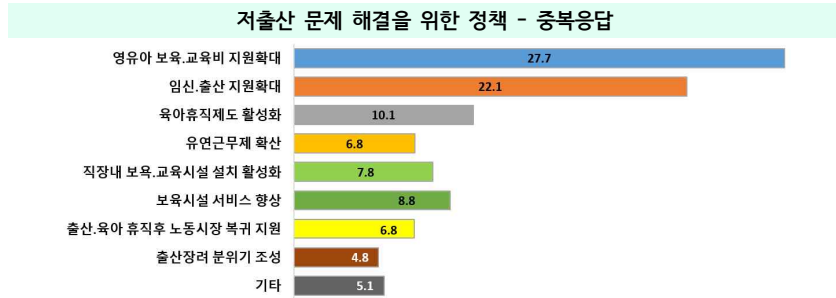

▶ 이상적인 자녀의 수는 「2명」이 48.4%로 가장 많고, 「3명」 27.3%, 「1명」 12.9%, 「4명」 5.2%, 「5명 이상」 3.9%, 「0명」 1.2% 순으로 나타남. 자녀수는 평균 2.3명으로 2021년(2.5명) 대비 감소함.

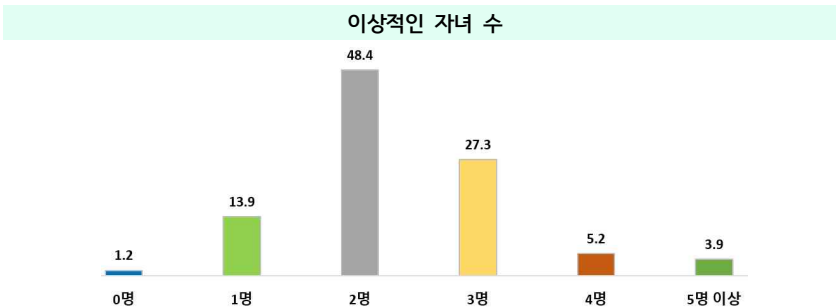

▶ 향후 걱정하는 질환으로 「암」 응답이 42.2%로 가장 많고, 「치매」 27.9%, 「고혈압, 뇌졸중」 10.5% 순으로 나타남.

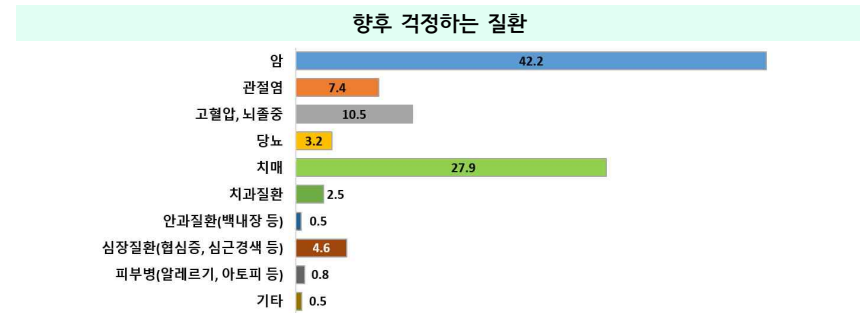

▶ 질환을 걱정하는 이유로 「가족에게 부담주기 싫어서」 응답이 38.9%로 가장 많고, 「삶의 질 저하」 20.2%, 「의료비 부담」 15.3% 순으로 나타남.

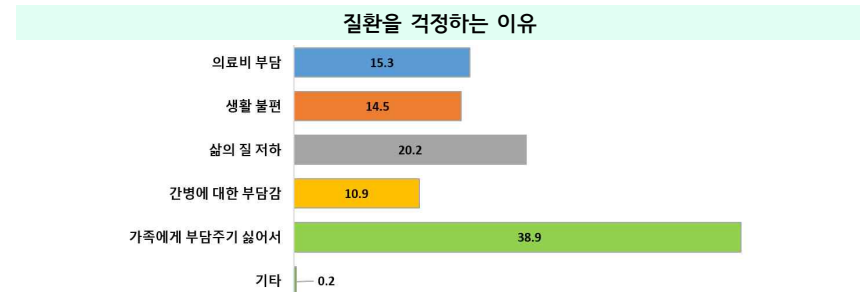

- ▶ 흡연율은 19.3%이며, 하루 평균 「11~20개비」 응답이 44.9%로 가장 많고, 「10개비 이하」 41.5%, 「21개비 이상」 13.6% 순으로 나타남.

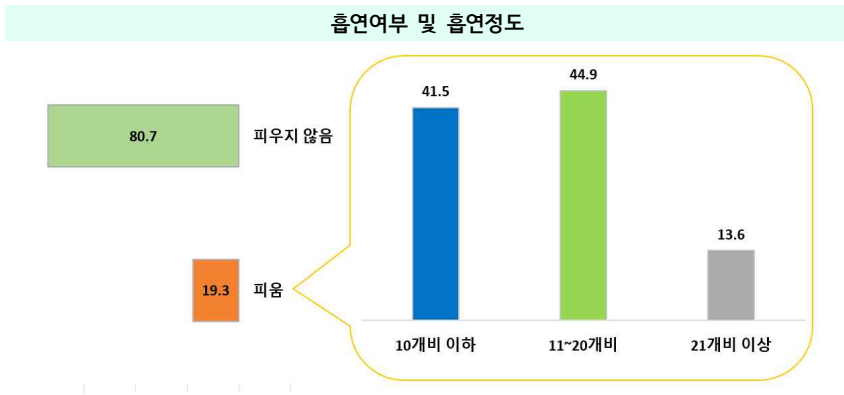

- ▶ 현재 흡연하는 응답자 중에서 지난 1년 동안 금연 시도 응답은 54.2%이며, 금연이 어려운 이유는 「스트레스 때문에」(49.4%), 「기존에 피우던 습관 때문에」(40.7%) 순으로 나타남.

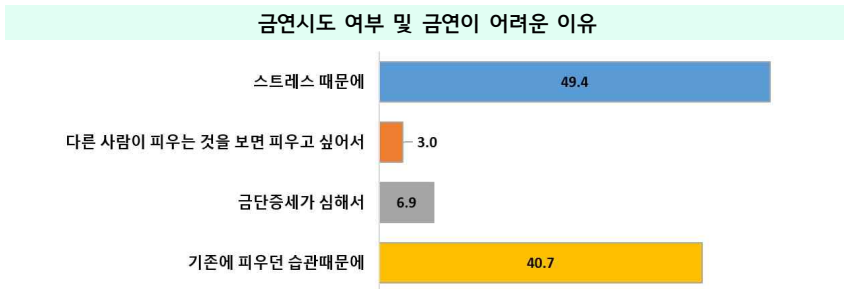

- ▶ 필요하거나 늘려야 한다고 생각하는 편의시설은 「보건의료시설(병원, 보건소 등)」 응답이 27.7%로 가장 많고, 「사회복지시설(장애인, 노인복지시설 등)」 21.3%, 「보육시설(어린이집, 유치원 등)」 8.8% 순으로 나타남.

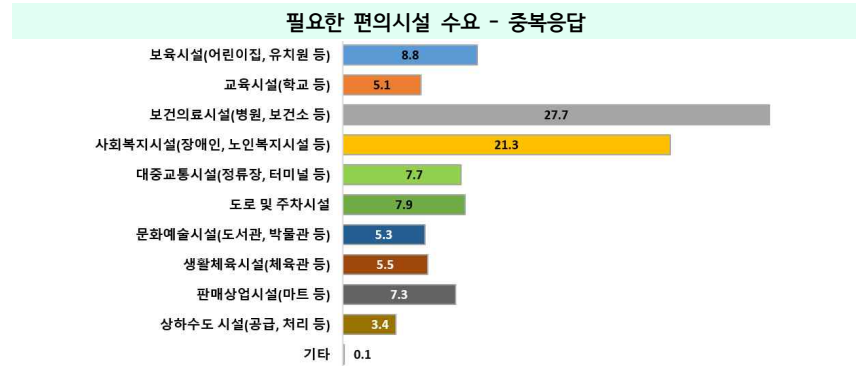

- ▶ 가장 우선적으로 대응이 필요한 환경 문제는 「방사능 물질위험」 응답이 34.7%로 가장 많고, 「기후변화 재난대응(폭염, 홍수)」 28.5%, 「농약, 화학비료 사용오염」 14.0% 순으로 나타남.

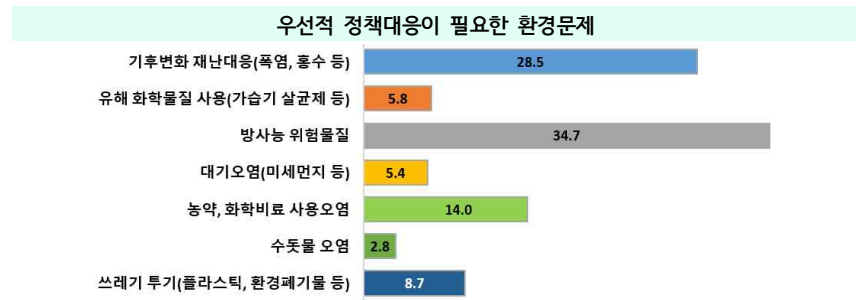

- ▶ 만65세 이상 노인들이 겪는 어려움으로 「건강문제」(48.3%)가 가장 많고, 「경제적인 어려움」(17.0%), 「외로움, 소외감」(8.3%) 순으로 나타남.

노인들이 겪는 어려움(65세 이상, 주된응답)

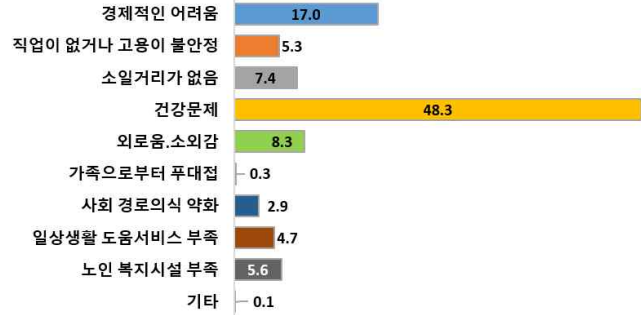

- ▶ 다문화가정의 조기정착과 사회통합을 위하여 추진해야 할 정책으로 「편견 없는 사회분위기 조성」 응답이 36.3%로 가장 많고, 「한국어 교육 등 한국사회 적응 교육」 22.9%, 「자녀양육 및 자녀의 학교 적응을 위한 지원」 17.2% 순으로 나타남.

다문화가정의 조기정착과 사회통합 정책

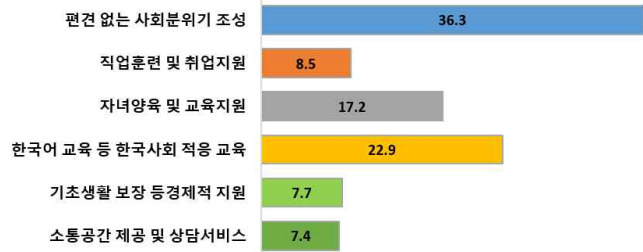

- ▶ 지난 1년 동안 책을 읽은 응답자는 48.0%이며, 연평균 5.2권임. 자신의 독서량에 대하여 「부족하다」(55.6%)고 느끼고 있으며, 「보통」 34.6%, 「충분하다」 9.7% 순으로 나타남. 독서량이 부족한 이유는 「책 읽는 것이 싫고 습관이 들지 않아서」(40.0%) 응답이 가장 많고, 「일이나 공부 바빠서」(20.8%), 「필요성을 느끼지 못해서」(20.7%) 순으로 나타남.

독서여부 및 독서량

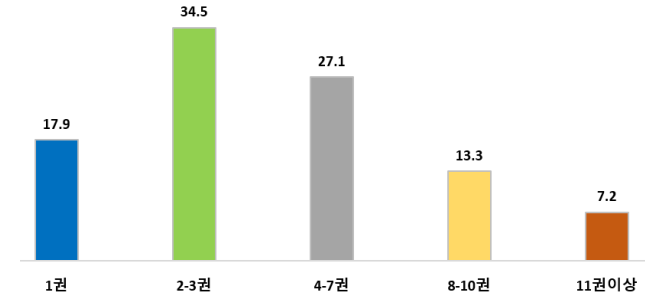

- ▶ 야간 활동 및 보행 안전성에 대해 「보통」 응답이 47.8%로 가장 많고, 「안전하다」 40.5%, 「불안하다」 11.7% 순으로 나타남. 불안한 원인은 「인적이 드물어서」(51.4%) 응답이 가장 많고, 「가로등이 없어서」(34.2%), 「우범지역이므로」(12.7%) 순으로 나타남. 야간 활동이 불안할 때 대처방법(행동)으로 「낮에 가거나 다음 기회로 미룬다」(43.3%) 응답이 가장 많은 것으로 나타남.

야간활동 안전성

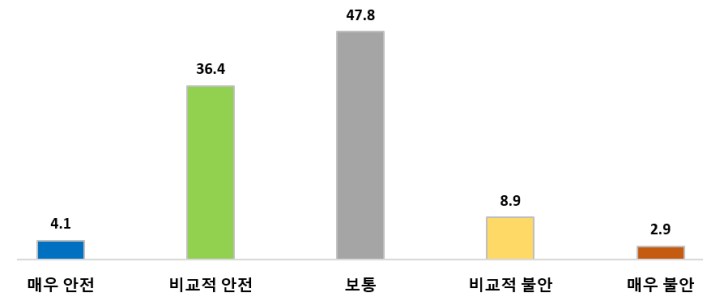

- ▶ 디지털 기술이 우선적으로 활용되어야 할 지원 사업으로 「농어촌 소득증대 지원(자율작업 트랙터 개발, 드론활용 등)」 응답이 32.3%로 가장 많고, 「생활편의 개선 지원(지능형 쓰레기 불법투기 방지 CCTV 등)」 25.3%, 「생활 속 안전강화 지원(보행자 안심알람, IoT 기반 농작물 절도 예방 등)」 18.4% 순으로 나타남.

디지털 기술이 우선적으로 활용되어야 할 지원분야

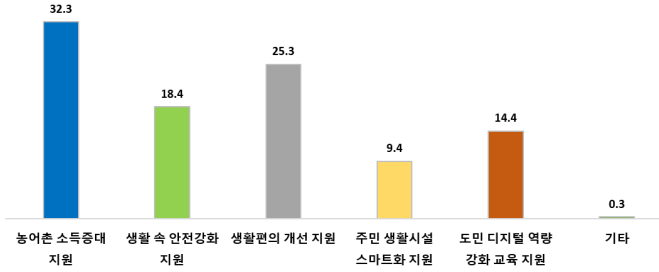

- ▶ 전라남도 도정보를 얻는 수단으로 「TV(공중파, 유선방송)」 응답이 40.9%로 가장 많고, 「주변 사람들」 23.6%, 「SNS(카카오톡, 트위터, 페이스북, 블로그, 유튜브 등)」 13.4% 순으로 나타남.

행정정보 획득 매체-(1)전라남도 도정

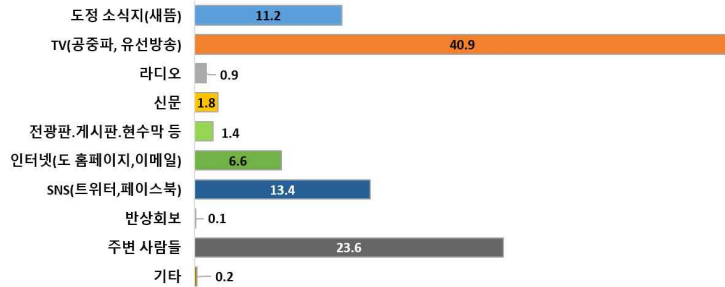

- ▶ 신안군정 정보를 얻는 수단으로 「주변 사람들」 응답이 34.1%로 가장 많고, 「TV(공중파, 유선방송)」 30.5%, 「SNS(카카오톡, 트위터, 페이스북, 블로그, 유튜브 등)」 15.5% 순으로 나타남.

행정정보 획득 매체-(2)신안군정

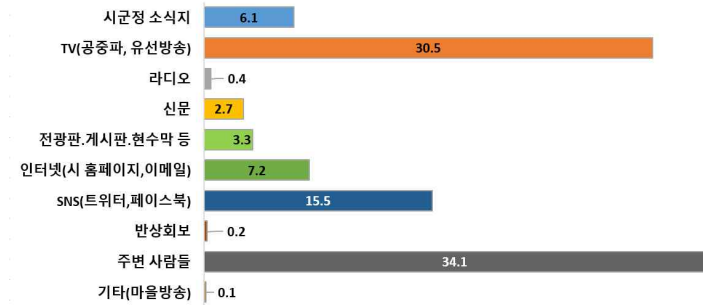

4 신안군 항목

- ▶ 신안군이 인구 증가를 위해 추진해야 할 정책으로 「귀농·귀어 지원 사업 확대」 응답이 38.2%로 가장 많고, 「기업 유치 및 일자리 창출」(20.1%), 「주거환경 개선」(18.9%) 순으로 나타남.

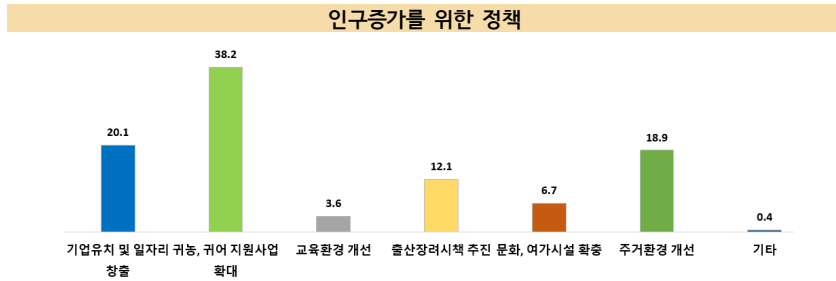

- ▶ 신안군이 더 많은 일자리 창출을 위해 우선 집중 투자해야 하는 분야는 「지역공동체 일자리 및 공공근로사업」 응답이 22.3%로 가장 많고, 「마을기업 육성」(15.5%), 「청년 일자리 지원」(15.1%) 순으로 나타남.

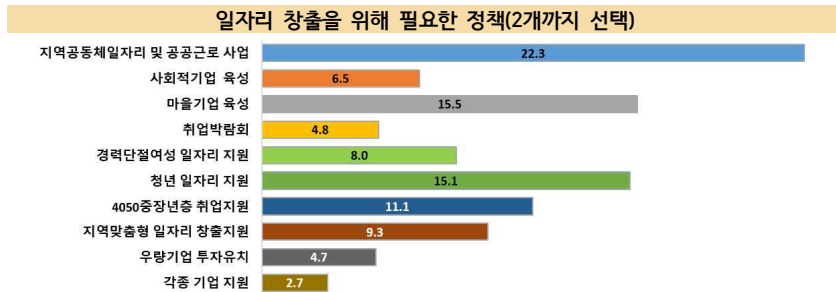

- ▶ 신안군이 여성의 경제활동을 지원하기 위해 중점적으로 추진해야 할 정책으로 「시간 선택제 일자리 활성화」 응답이 23.4%로 가장 많고, 「여성친화기업 발굴 및 지원 확대」(19.7%), 「사회적기업, 마을기업, 협동조합 등 활성화」(15.4%) 순으로 나타남.

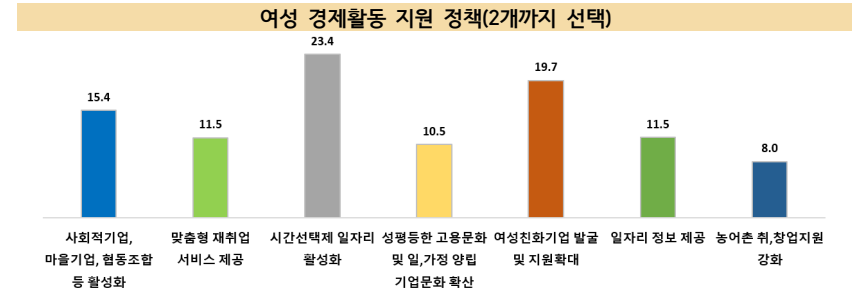

- ▶ 신안군이 군민의 안전을 위해 중점적으로 추진해야 할 정책으로 「방범용 CCTV 확충」 응답이 50.5%로 가장 많고, 「가로등, 보안등 확충」(24.1%), 「보행환경개선(보도블록, 방지턱, 안전횡스 설치 등)」(19.3%) 순으로 나타남.

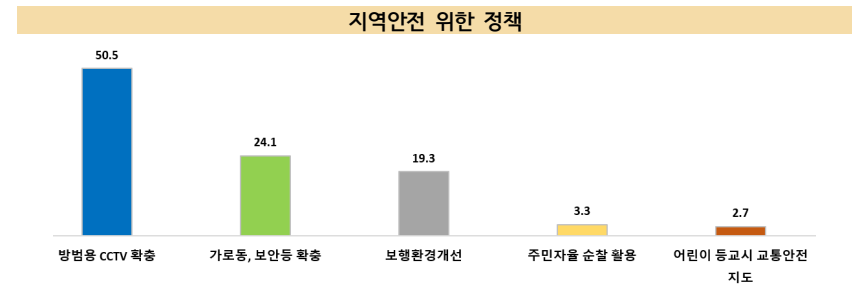

- ▶ 신안군 내 보건소에서 운영하는 건강증진 프로그램 중에서 걷기운동 건강교실에 대해 「알지 못하고 참여하지 않음」(66.7%) 응답이 가장 많고, 참여한 응답자(3.4%)는 96.2%가 건강증진 효과 있다고 응답함.

보건소 건강증진 프로그램 참여 및 효과 여부 - 1) 걷기운동 건강교실

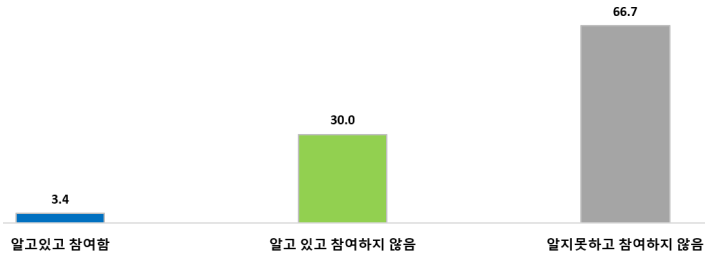

- ▶ 신안군 내 보건소에서 운영하는 건강증진 프로그램 중에서 어르신 건강관리 서비스에 대해 「알지 못하고 참여하지 않음」(66.1%) 응답이 가장 많고, 참여한 응답자(4.4%)는 96.1%가 건강증진 효과 있다고 응답함.

보건소 건강증진 프로그램 참여 및 효과 여부 - 2) 어르신 건강관리 서비스

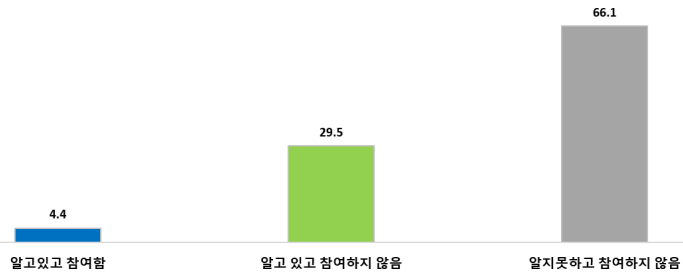

- ▶ 신안군 내 보건소에서 운영하는 건강증진 프로그램 중에서 경로당중심 낙상예방 및 심뇌혈관질환 예방교육에 대해 「알지 못하고 참여하지 않음」(67.4%) 응답이 가장 많고, 참여한 응답자(4.6%)는 95.2%가 건강증진 효과 있다고 응답함.

보건소 건강증진 프로그램 참여 및 효과 여부 - 3) 경로당중심 낙상예방 및 심뇌혈관질환 예방교육

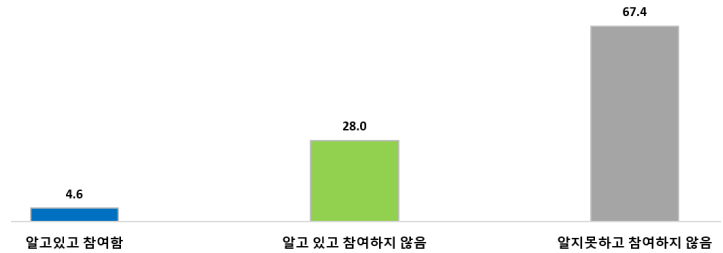

- ▶ 신안군민의 건강증진을 위해 시행해야 할 가장 중요한 사업은 「정신건강/치매관리」(32.7%), 「예방접종 및 건강검진 사업」(19.3%), 「건강관리교육(고혈압, 당뇨 등)」(18.1%) 순으로 나타남.

군민 건강증진을 위해 필요한 사업

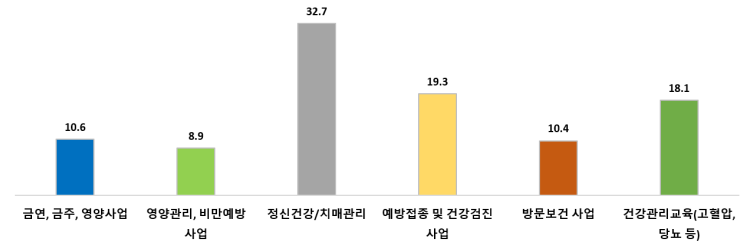

- ▶ 신안군이 쓰레기 불법투기 근절을 위해 우선적으로 해야 될 일로 「상습투기 장소 카메라 설치」 응답이 41.0%로 가장 많고, 「노인 일자리 참여인력을 활용하여 주변정리」(23.0%), 「쓰레기 처리 중요성 및 피해 심각성 교육 및 홍보」(21.7%) 순으로 나타남.

쓰레기 불법투기 근절 대책

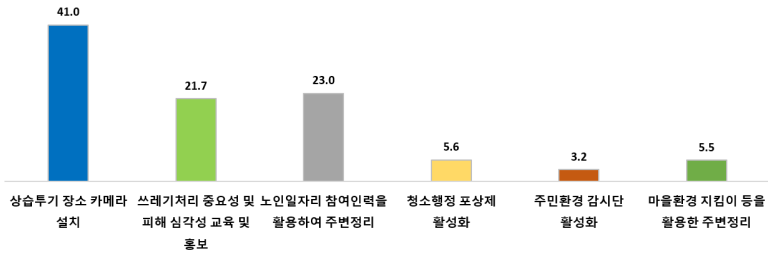

- ▶ 신안군 내 문화시설은 「부족함」 응답이 58.7%로 가장 많고, 「적당함」(37.7%), 「충분함」(3.7%) 순으로 나타남.

문화시설 충분 여부

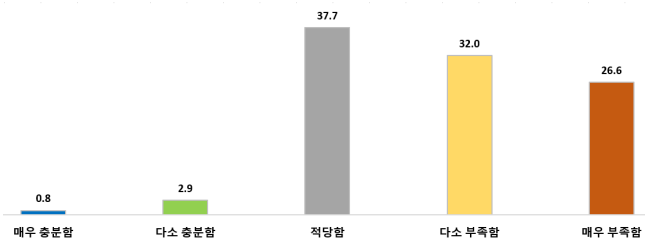

- ▶ 신안군 내 문화시설이 「부족함(다소 부족함 + 매우 부족함)」(58.7%) 응답한 응답자는 부족한 부분으로 「공연시설(공연장, 영화상영관, 야외공연시설 등)」 응답이 70.0%로 가장 많고, 「복지시설(복지회관, 청소년수련시설 등)」(15.4%), 「체육시설(야구장, 축구장, 체육센터 등)」(6.7%) 순으로 나타남.

문화시설 부족 부분

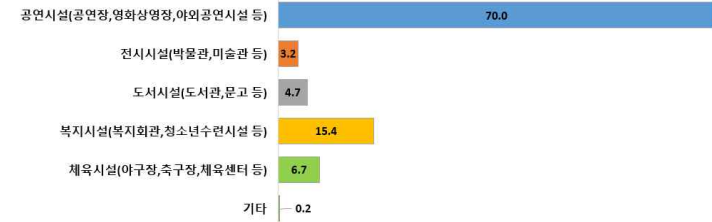

- ▶ 신안군이 우선적으로 정비해야 할 도시경관으로 「좁고 정비되지 않은 도로」 응답이 38.3%로 가장 많고, 「건축물」(26.0%), 「부족한 가로수와 녹지」(10.1%) 순으로 나타남.

도시경관 정비

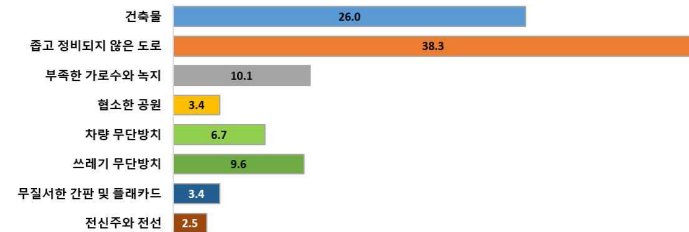

- ▶ 노인(만65세 이상) 복지를 위하여 가장 중요하게 추진해야 할 일은 「의료서비스를 쉽게 받도록 서비스 제공」 응답이 37.1%로 가장 많고, 「일정한 소득보장을 위한 일자리 제공」(36.3%), 「노인 요양시설 확충」(15.4%) 순으로 나타남.

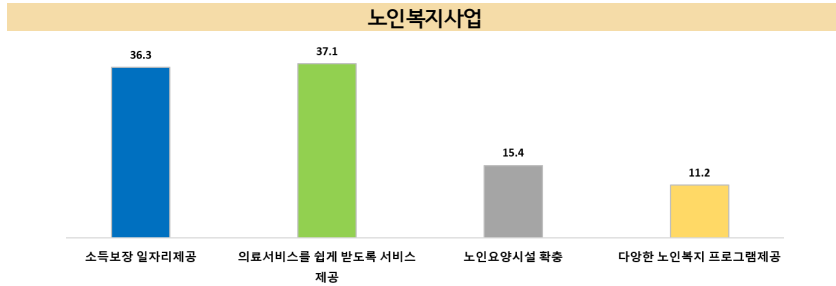

- ▶ 상수도 시설 「설치됨」 응답은 99.0%이며, 수질에 대해 「매우 만족」 응답이 45.7%로 가장 많고, 「약간 만족」(22.8%), 「보통」(20.8%) 순으로 나타남.

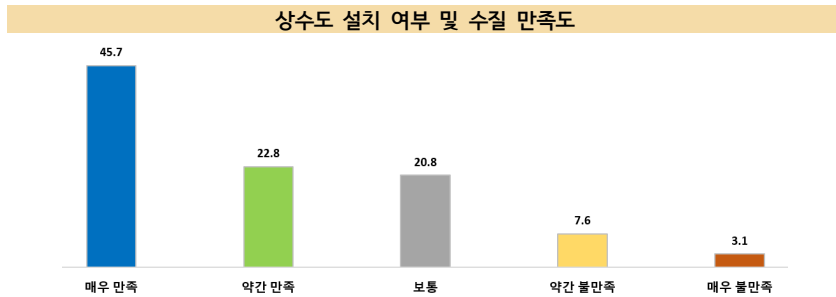

- ▶ 신안군에서 운영하고 있는 노인대학 프로그램 중에서 배우고 싶은 프로그램이 「있다」는 응답은 30.6%이며, 배우고 싶은 프로그램은 「스마트폰 교육」(25.3%), 「풍물 및 난타」(23.8%), 「레크레이션」(13.2%) 순으로 나타남.

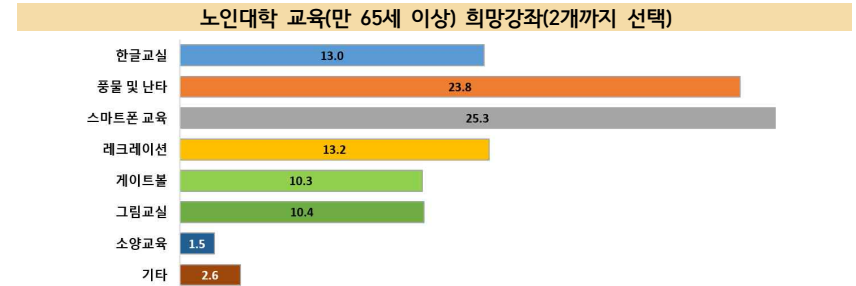

- ▶ 신안군에서 운영하고 있는 행복학습센터 프로그램 중에서 배우고 싶은 프로그램이 「있다」는 응답은 36.7%이며, 배우고 싶은 프로그램은 「악기(색소폰, 기타)」(31.9%), 「뜨개질, 퀼트」(21.9%), 「사진·공예」(13.2%) 순으로 나타남.

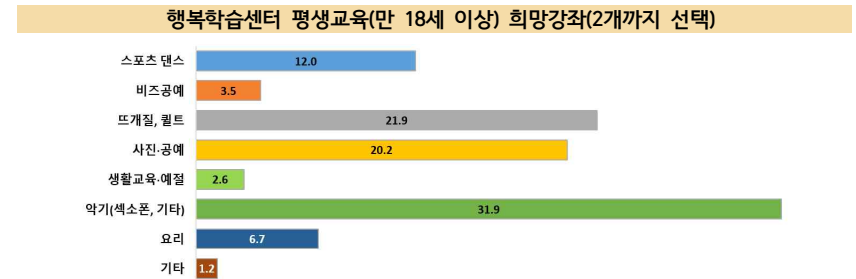

- ▶ 신안군의 관광 활성화를 위해 가장 중요하다고 생각하는 것으로 「다양한 문화체험활동(군민참여프로그램 등) 제공」 응답이 29.1%로 가장 많고, 「주차장, 화장실 등 문화 공간 편의 시설 확충」(22.0%), 「지역 문화 공간 확충」(16.7%) 순으로 나타남.

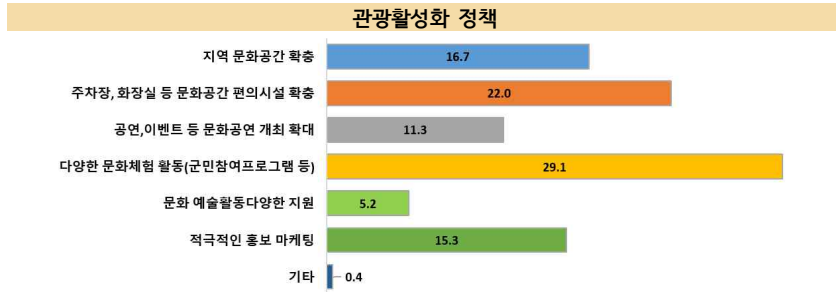

- ▶ 신안군을 방문한 손님에게 가장 소개하고 싶은 우리지역 명소는 「압해 천사섬분재정원」 응답이 16.9%로 가장 많고, 「안좌 퍼플섬」(15.3%), 「자은 1004뮤지엄파크」(10.5%) 순으로 나타남.

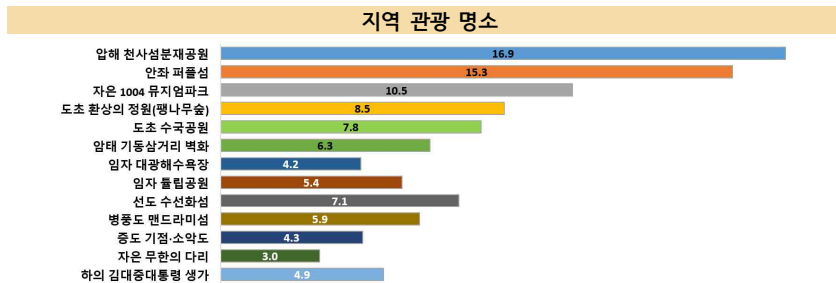

- ▶ 신안군 미래 발전 방향으로 「농·축산업에 기반을 둔 농업중심 정책」 응답이 23.9%로 가장 많고, 「노인, 장애인, 여성이 살기 좋은 복지 정책」(19.2%), 「기르는 어업 바다목장 등 수산 중심 정책」(15.0%) 순임.

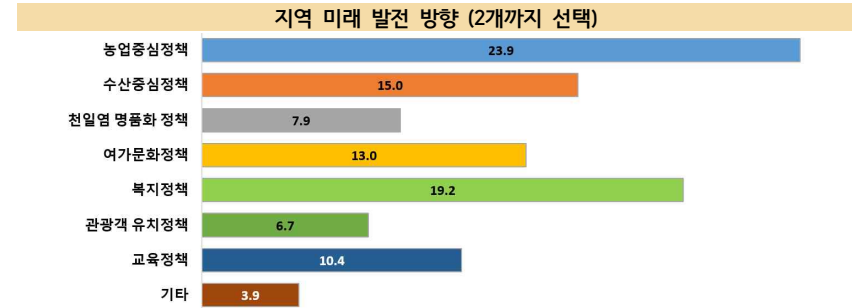

IV. 2023년 부문별 조사결과

1. 인구
2. 시도 공통항목
3. 전라남도 항목
4. 신안군 항목

1. 인 구

1-1 세대 및 인구

1-2 성별 및 연령별 인구

1-3 인구 자연증가율 및 인구성장률

1-4 연령별 출산율과 합계출산율

1-5 인구이동 및 순이동률

1-6 성별 및 국적별 외국인 인구

1-1 세대 및 인구

2022년 주민등록 인구는 37,858명, 세대수는 21,816세대

- 2022년 신안군 주민등록인구는 37,858명으로, 2018년 대비 3,405명 감소, 2021년 대비 359명 감소함. 세대수는 21,816세대로 2018년 대비 67세대 감소, 2021년 대비 27세대 감소함.
- 남자는 20,346명으로 2018년 대비 1,569명 감소, 2021년 대비 109명 감소함.
- 여자는 17,512명으로 2018년 대비 1,836명 감소, 2021년 대비 250명 감소함.
- 신안군민의 주민등록인구는 2018년 이후 지속적인 감소 추세를 보이고 있음.
- 2022년 「남녀 인구 구성비」는 남자 53.7%, 여자 46.3%, 성비 116.2로 남자가 많은 형태임.
- ※ 성비 : 여성 100명에 대한 남성의 수

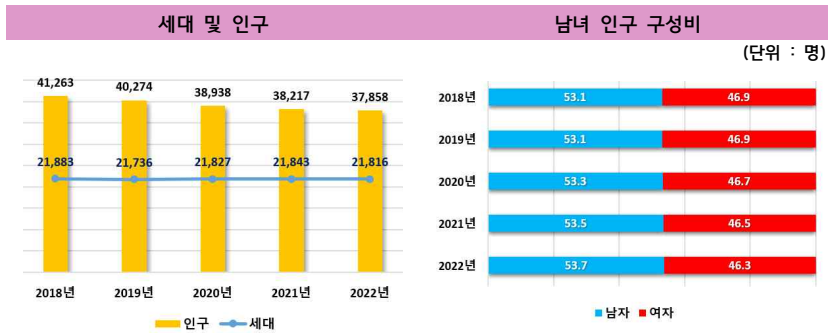

[표 1-1] 세대 및 인구 (단위: 세대, 명, %)

구 분	세대	인구	구성비				
			남자	여자			
2018년	21,883	41,263	21,915	19,348	100.0	53.1	46.9
2019년	21,736	40,274	21,402	18,872	100.0	53.1	46.9
2020년	21,827	38,938	20,769	18,169	100.0	53.3	46.7
2021년	21,843	38,217	20,455	17,762	100.0	53.5	46.5
2022년	21,816	37,858	20,346	17,512	100.0	53.7	46.3

자료: 통계청, KOSIS 「주민등록인구통계」

1-2 성별 및 연령별 인구

「50대~70대」 전체 인구의 55.4%

- 2022년 신안군의 연령별 인구는 「0~9세」 1,325명, 「10~19세」 1,921명, 「20~29세」 2,398명, 「30~39세」 2,308명, 「40~49세」 3,997명, 「50~59세」 6,768명, 「60~69세」 8,160명, 「70~79세」 6,054명, 「80~89세」 4,359명, 「90세 이상」 568명임.
- 구성비는 60대가 21.6%로 가장 많고 50대(17.9%), 70대(16.0%), 80대(11.5%) 순으로 나타남.
- 연령별 남녀 인구 구성으로 0세~69세는 남자가 여자보다 많으며, 70세 이상은 남자보다 여자의 인구수가 많은 것으로 나타남.

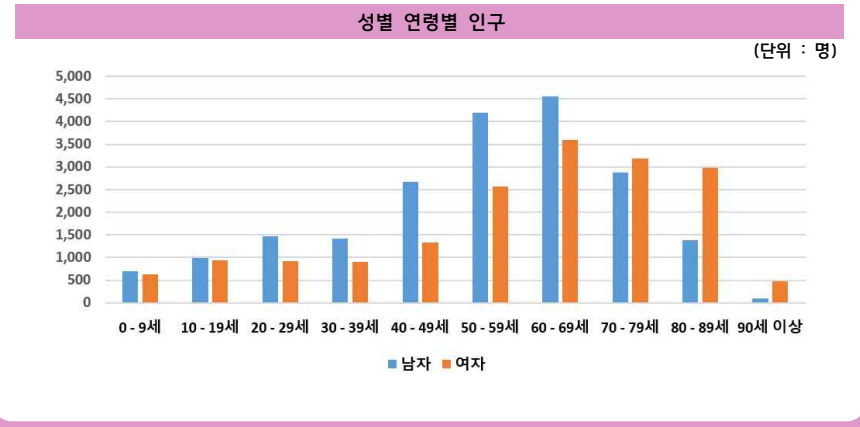

[표 1-2] 성별 및 연령별 인구 (단위: 명, %)

구 분	인구	구성비				
		남자	여자			
2022년	37,858	20,346	17,512	100.0	53.7	46.3
0~9세	1,325	696	629	3.5	52.5	47.5
10~19세	1,921	988	933	5.1	51.4	48.6
20~29세	2,398	1,470	928	6.3	61.3	38.7
30~39세	2,308	1,411	897	6.1	61.1	38.9
40~49세	3,997	2,669	1,328	10.6	66.8	33.2
50~59세	6,768	4,202	2,566	17.9	62.1	37.9
60~69세	8,160	4,562	3,598	21.6	55.9	44.1
70~79세	6,054	2,872	3,182	16.0	47.4	52.6
80~89세	4,359	1,376	2,983	11.5	31.6	68.4
90세 이상	568	100	468	1.5	17.6	82.4

자료: 통계청, KOSIS 「주민등록인구통계」

1-3 인구 자연증가율 및 인구성장률

자연증가율과 인구성장률 감소세

- 2022년 출생아수는 116명으로 2021년(142명)대비 26명 감소하였으며, 2018년(198명)대비 82명 감소함. 2022년 사망자수는 654명으로 2021년(627명)대비 27명 증가, 2018년(574명) 대비 80명 증가함.
- 2022년 자연증가율은 -14.2%로 2018년(-9.1%)이후 지속적으로 감소하는 추세임.
- 주민등록인구기준 인구성장률은 2022년 -0.9%로 마이너스 성장률을 기록하고 있음.

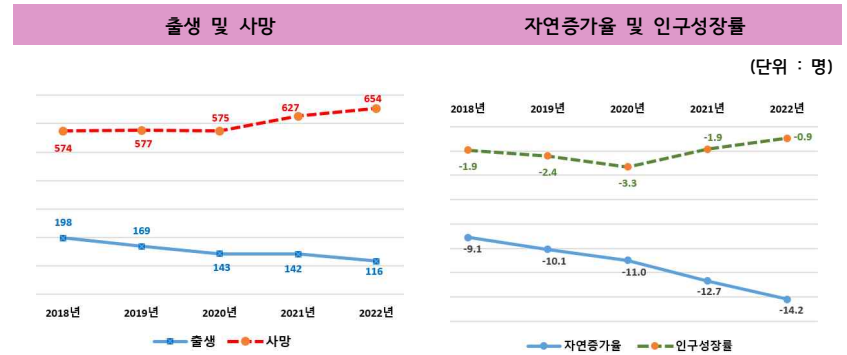

[표 1-3] 인구자연증가율 및 인구성장률 (단위: 명, %)

구 분	인구	출생	사망	자연증가율	인구성장률
2018년	41,263	198	574	-9.1	-1.9
2019년	40,274	169	577	-10.1	-2.4
2020년	38,938	143	575	-11.0	-3.3
2021년	38,217	142	627	-12.7	-1.9
2022년	37,858	116	654	-14.2	-0.9

자료: 통계청, KOSIS 「주민등록인구통계」, 「인구동향조사」

주) 자연증가율=조출생률-조사망률(천명당)

주) 인구성장률=[(해당연도주민등록인구-전년도주민등록인구)/전년도주민등록인구]×100, 전년비임

1-4 연령별 출산율과 합계출산율

합계출산율은 1.298명으로 전년보다 0.203명 감소

- 합계출산율은 2022년 1.298명으로 2021년(1.501명) 대비 0.203명 감소함. 가장 높은 출산율을 보이는 모(母)의 연령은 30~34세(106.6명)로 나타남.
- 모(母)의 연령별 출산율은 30대 초반이 1,000명당 106.6명으로 가장 높고, 20대 후반(58.3명), 30대 후반(49.9명) 순으로 나타남.

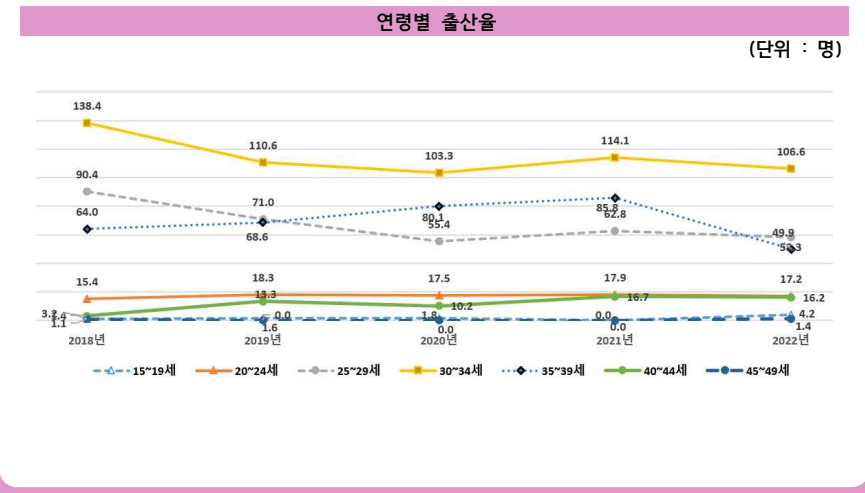

[표 1-4] 연령별 출산율 (단위: 해당연령 여자인구 1천명당, 가임여성 1명당)

구 분	모의 연령별 출산율							합계 출산율
	15~19세	20~24세	25~29세	30~34세	35~39세	40~44세	45~49세	
2018년	1.4	15.4	90.4	138.4	64.0	3.2	1.1	1.593
2019년	1.6	18.3	71.0	110.6	68.6	13.3	0.0	1.437
2020년	1.8	17.5	55.4	103.3	80.1	10.2	0.0	1.338
2021년	0.0	17.9	62.8	114.1	85.8	16.7	0.0	1.501
2022년	4.2	17.2	58.3	106.6	49.9	16.2	1.4	1.298

자료: 통계청, KOSIS

주) 연령별 출산율(ASFR)=[(모의연령별출생아수/당해연령별여자인구)×1000] ; 해당연령 여자인구 천명당 명

주) 합계출산율(TFR)= $\sum_{i=15}^{45} (ASFR)_i / 1,000$: 가임기여성 1명당 평균 출생아 수

1-5 인구이동 및 순이동률

「전입」 3,656명, 「전출」 3,418명

- 2022년 전입인구는 3,656명으로 2021년 3,978명 대비 322명 감소하였고, 전출인구는 3,418명으로 2021년 4,024대비 606명 감소함.
- 2022년 순이동은 238명으로 2021년까지 순유출을 기록하였으나, 2022년 순유입으로 전환됨.

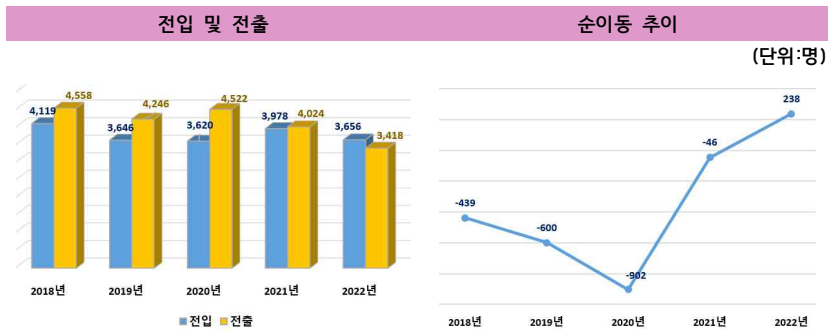

[표 1-5] 인구이동 및 순이동률 (단위: 명, %)

구 분	전입		전출		순이동	
	인구	이동률	인구	이동률	인구	이동률
2018년	4,119	10.0	4,558	11.0	-439	-1.1
2019년	3,646	9.1	4,246	10.5	-600	-1.5
2020년	3,620	9.3	4,522	11.6	-902	-2.3
2021년	3,978	10.4	4,024	10.5	-46	-0.1
2022년	3,656	9.7	3,418	9.0	238	0.6

자료: 통계청, KOSIS 「주민등록인구통계」

1-6 성별 및 국적별 외국인 인구

2022년 기준 외국인 인구는 887명

- 2022년 외국인 인구는 887명으로 남자(683명)가 여자(204명)보다 479명 많음.
- 2022년 외국인 인구는 2021년(734명) 대비 153명 증가. 성별로는 남자는 151명, 여자는 2명 증가함.
- 국적별로 외국인 인구는 베트남 263명, 인도네시아 261명, 스리랑카 96명 순으로 나타남.

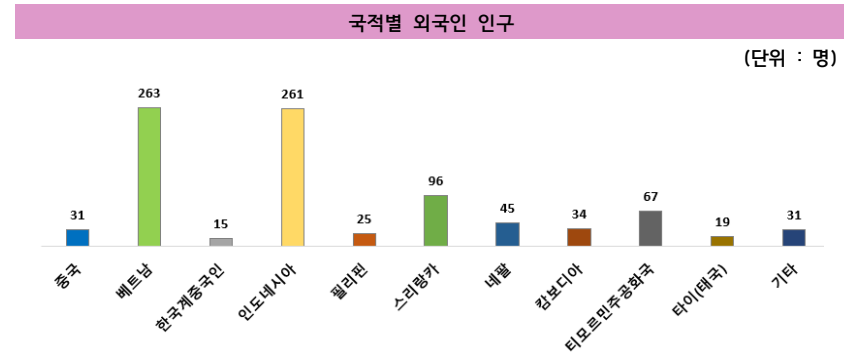

[표 1-6] 성별 국적별 외국인 인구 (단위: 명)

구 분	외국인인구		국적별											
	남자	여자	중국	베트남	한국계중국인	인도네시아	필리핀	스리랑카	네팔	캄보디아	일본	타이(태국)	기타	
2017년	767	530	237	50	228	19	106	26	100	41	125	15	13	44
2018년	773	550	223	42	242	21	157	27	103	39	58	22	13	49
2019년	828	599	229	33	260	23	181	24	112	1	45	3	1	145
2020년	764	552	212	29	237	20	190	22	108	1	29	3	21	104
2021년	734	532	202	30	227	12	188	22	89	1	35	3	20	107
구 분	외국인인구	남자	여자	중국	베트남	한국계중국인	인도네시아	필리핀	스리랑카	네팔	캄보디아	티모르민주공화국	타이(태국)	기타
2022년	887	683	204	31	263	15	261	25	96	45	34	67	19	31

자료: 법무부, 「출입국자 및 체류 외국인 통계」

2. 시도 공통항목

- 2-1 삶에 대한 만족감 - 1) 자신의 삶
- 2-2 삶에 대한 만족도 - 2) 지역생활 전반
- 2-3 삶에 대한 만족도 - 3) 행복 빈도
- 2-4 삶에 대한 만족도 - 4) 걱정 빈도
- 2-5 가구 월평균 소득
- 2-6 현재소득에 대한 만족도
- 2-7 생계유지 어려움을 경험한 정도
- 2-8 주거환경 만족도 - 1) 주택(시설, 면적, 구조 등)
- 2-9 주거환경 만족도 - 2) 상하수도, 도시가스, 도로 등 기반시설
- 2-10 주거환경 만족도 - 3) 주거지역내 주차장 이용(공간 시설 접근성 등)
- 2-11 교통수단 만족도 - 1) 시내버스/마을버스
- 2-12 교통수단 만족도 - 2) 시외/고속버스
- 2-13 교통수단 만족도 - 3) 택시
- 2-14 교통수단 만족도 - 4) 지하철/경전철
- 2-15 전남지역에서 거주한 총 기간
- 2-16 현재 전남 시군에서 거주한 총 기간
- 2-17 향후 10년 이후 전남지역 거주 의향
- 2-18 향후 10년 이후 현재 시군 거주 의향
- 2-19 지역내 일자리 기회의 충분여부
- 2-20 일자리 만족도 - 1) 하는 일(일의 내용, 업무량, 성격 등)
- 2-21 일자리 만족도 - 2) 임금/가구소득(일에 비해)
- 2-22 일자리 만족도 - 3) 근로시간
- 2-23 일자리 만족도 - 4) 근무환경
- 2-24 일자리 만족도 - 5) 전반적인 만족도
- 2-25 일하지 않은 주된 이유
- 2-26 교육환경 만족도 - 1) 보육환경(어린이집, 유치원 등)
- 2-27 교육환경 만족도 - 2) 공교육 환경(시설, 프로그램, 교육내용 등)
- 2-28 교육환경 만족도 - 3) 학생들의 정규교육 이외의 교육받을 기회
- 2-29 교육환경 만족도 - 4) 평생교육 기회의 충분여부
- 2-30 여가활동 만족도 - 1) 문화여가시설(접근성과 충분정도)
- 2-31 여가활동 만족도 - 2) 전반적인 여가활동
- 2-32 시간사용에 대한 만족도(바쁘거나 시간이 부족) - 1) 평일
- 2-33 시간사용에 대한 만족도(바쁘거나 시간이 부족) - 2) 주말(공휴일 포함)

2-1 삶에 대한 만족감 - 1) 자신의 삶

자신의 삶에 대한 만족도는 평균 「6.8점」

- 최근 자신의 삶에 대해서 만족하는 정도는 평균 6.8점으로 「7점」 24.7%, 「8점」 23.6%, 「6점」 20.6%, 「5점」 18.4% 순으로 나타남.

- 만족도는 2022년 평균 6.6점에서 2023년 6.8점으로 증가함.
- 지역별로 만족도는 서남부권(7.1점), 북부권(6.6점), 중부권(6.5점) 순으로 나타남.
- 여자(6.6점)보다 남자(6.9점)의 만족도가 높은 것으로 나타남.
- 연령별로는 40대가 7.1점으로 가장 높고, 70세 이상이 6.5점으로 가장 낮음.
- 학력이 높을수록, 가구소득이 높을수록 평균 만족도는 증가하는 것으로 조사됨.
- 경제활동별로 취업자(6.9점)가 실업 및 비경제활동(6.3점) 응답자보다 삶에 대한 만족감이 높고, 직업별로는 사무직(7.9점)의 만족도가 가장 높은 것으로 나타남.

삶에 대한 만족감 - 1) 자신의 삶

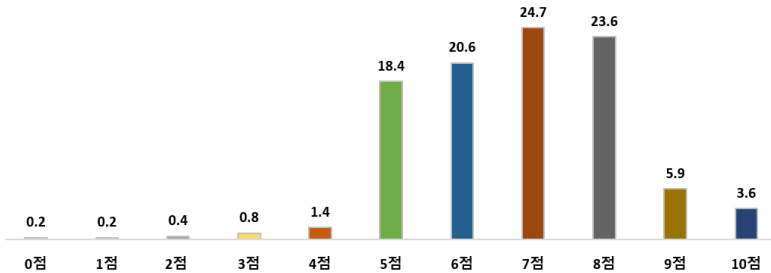

[표 2-1] 삶에 대한 만족감 - 1) 자신의 삶

(단위: %, 점)

구분	계	0점	1점	2점	3점	4점	5점	6점	7점	8점	9점	10점	평균
2017년	100.0	0.0	0.1	0.9	3.2	21.4	17.5	21.7	21.1	10.8	3.2	0.0	6.8
2018년	100.0	0.0	0.6	0.2	0.2	1.3	11.8	25.8	31.3	20.7	5.7	2.4	6.8
2019년	100.0	0.0	0.0	0.1	0.1	2.5	17.4	28.3	23.3	16.7	6.9	4.6	6.7
2020년	100.0	0.1	0.0	0.1	0.1	0.4	6.1	7.8	45.5	27.2	8.6	4.1	7.3
2021년	100.0	0.0	0.0	0.1	1.8	4.1	22.9	13.9	26.8	18.9	6.5	5.0	6.7
2022년	100.0	0.0	0.1	0.6	1.9	2.9	24.9	18.1	22.4	16.6	6.2	6.4	6.6
2023년	100.0	0.2	0.2	0.4	0.8	1.4	18.4	20.6	24.7	23.6	5.9	3.6	6.8
<지역별>													
중부권	100.0	0.2	0.4	1.0	1.1	2.6	24.5	21.3	19.6	21.4	4.5	3.5	6.5
북부권	100.0	0.5	0.2	0.5	1.1	1.1	27.5	25.3	13.2	17.2	7.9	5.6	6.6
서남부권	100.0	0.1	0.2	0.0	0.4	0.8	8.9	17.4	34.9	29.0	5.8	2.6	7.1

자료: 2023년 신안군 사회조사

2-2 삶에 대한 만족도 - 2) 지역생활 전반

살고 있는 지역의 만족도는 평균 「6.7점」

- 살고 있는 지역의 전반적인 생활의 만족도는 평균 6.7점으로 「7점」 24.6%, 「8점」 22.2%, 「6점」 20.4%, 「5점」 19.0% 순으로 나타남.

- 만족도는 2022년 평균 6.5점에서 2023년 평균 6.7점으로 증가함.
- 지역별로 만족도는 서남부권(6.9점), 북부권(6.6점), 중부권(6.5점) 순으로 나타남.
- 여자(6.6점)보다 남자(6.8점)의 만족도가 높은 것으로 나타남.
- 연령별로는 50대가 6.9점으로 가장 높고, 30대가 6.3점으로 가장 낮음.
- 경제활동별로 취업자(6.8점)가 실업 및 비경제활동(6.4점) 응답자보다 만족감이 높고, 직업별로는 사무직(7.5점)의 만족도가 비교적 높은 것으로 나타남.

삶에 대한 만족도 - 2) 지역생활 전반

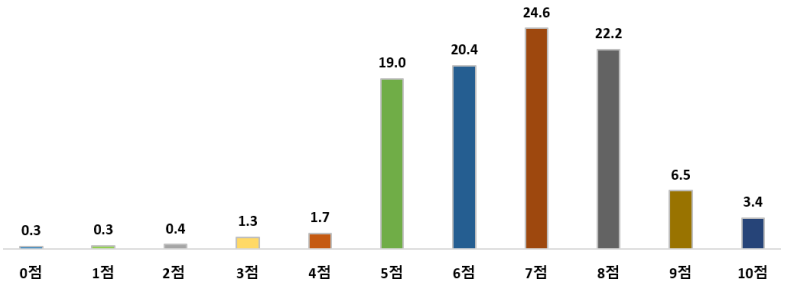

[표 2-2] 삶에 대한 만족도 - 2) 지역생활 전반

(단위: %, 점)

구분	계	0점	1점	2점	3점	4점	5점	6점	7점	8점	9점	10점	평균
2020년	100.0	0.1	0.0	0.1	0.6	0.3	6.3	9.1	45.0	25.9	7.9	4.6	7.3
2021년	100.0	0.0	0.0	0.0	2.0	4.6	22.9	14.5	25.5	18.8	7.0	4.7	6.6
2022년	100.0	0.2	0.5	0.8	2.2	2.5	26.8	18.1	21.5	16.1	6.1	5.2	6.5
2023년	100.0	0.3	0.3	0.4	1.3	1.7	19.0	20.4	24.6	22.2	6.5	3.4	6.7
<지역별>													
중부권	100.0	0.2	0.6	1.0	1.3	2.2	24.8	19.7	19.0	23.0	4.8	3.3	6.5
북부권	100.0	0.3	0.3	0.5	0.9	1.5	26.1	24.9	14.5	17.6	7.6	5.7	6.6
서남부권	100.0	0.3	0.2	0.0	1.4	1.5	10.7	18.4	34.3	24.3	6.9	2.2	6.9
<성별>													
남자	100.0	0.3	0.2	0.3	1.4	1.4	18.3	18.6	24.8	24.4	6.9	3.3	6.8
여자	100.0	0.2	0.4	0.6	1.1	2.1	19.7	22.5	24.3	19.6	5.9	3.5	6.6

자료: 2023년 신안군 사회조사

2-3 삶에 대한 만족도 - 3) 행복 빈도

행복에 대한 빈도는 평균 「6.5점」

- 어제 얼마나 행복했는지에 대한 응답은 평균 6.5점으로 「7점」 24.2%, 「6점」 21.4%, 「5점」 20.9%, 「8점」 15.4% 순으로 나타남.
- 행복 빈도는 2022년 평균 6.4점에서 2023년 평균 6.5점으로 증가함.
- 지역별로 행복 빈도는 서남부권(6.7점), 북부권(6.5점), 중부권(6.0점) 순으로 나타남.
- 여자(6.4점)보다 남자(6.5점)의 행복 빈도가 높은 것으로 나타남.
- 연령별로는 40대가 6.9점으로 가장 높고, 70세 이상이 6.2점으로 가장 낮음.
- 학력이 높을수록, 가구소득이 높을수록 평균 행복 빈도는 증가하는 것으로 조사됨.
- 경제활동별로 취업자(6.5점)가 실업 및 비경제활동(6.1점) 응답자보다 행복 빈도가 높고, 직업별로는 사무직(7.6점)의 행복빈도가 비교적 높은 것으로 나타남.

삶에 대한 만족도 - 3) 행복 빈도

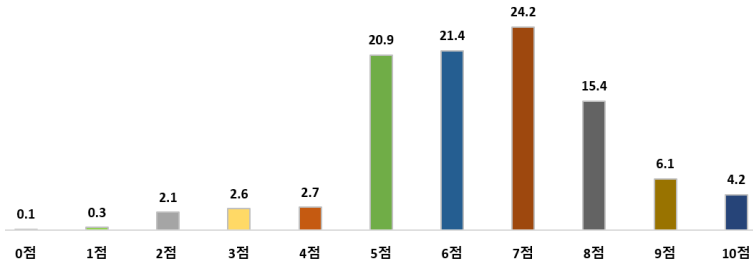

[표 2-3] 삶에 대한 만족도 - 3) 행복 빈도

(단위: %, 점)

구분	계	0점	1점	2점	3점	4점	5점	6점	7점	8점	9점	10점	평균
2020년	100.0	0.0	0.1	0.1	0.1	0.4	5.9	11.9	42.1	25.8	8.8	4.7	7.3
2021년	100.0	0.1	0.1	0.3	2.0	4.8	22.5	15.7	25.1	17.9	7.3	4.2	6.6
2022년	100.0	0.1	0.2	0.9	2.9	4.3	27.5	20.2	18.0	14.7	5.8	5.7	6.4
2023년	100.0	0.1	0.3	2.1	2.6	2.7	20.9	21.4	24.2	15.4	6.1	4.2	6.5
<지역별>													
중부권	100.0	0.0	0.6	6.3	5.9	4.6	20.8	19.8	19.4	12.2	5.8	4.5	6.0
북부권	100.0	0.5	0.3	0.2	1.1	2.1	27.8	24.7	13.6	17.3	7.1	5.4	6.5
서남부권	100.0	0.0	0.1	0.3	1.1	1.7	16.9	20.6	33.7	16.5	5.8	3.3	6.7
<성별>													
남자	100.0	0.1	0.2	2.0	2.6	1.7	21.4	21.4	24.0	16.3	6.2	4.1	6.5
여자	100.0	0.2	0.4	2.3	2.6	3.9	20.3	21.3	24.4	14.3	6.1	4.4	6.4

자료: 2023년 신안군 사회조사

2-4 삶에 대한 만족도 - 4) 걱정 빈도

걱정에 대한 빈도는 평균 「4.5점」

- 어제 얼마나 걱정을 했는지에 대한 응답은 평균 4.5점으로 「5점」 27.4%, 「6점」 14.4%, 「3점」 12.9%, 「2점」 12.6% 순으로 나타남.
- 지역별로 걱정 빈도는 서남부권(4.9점), 중부권(4.3점), 북부권(4.1점) 순으로 나타남.
- 남자(4.4점)보다 여자(4.6점)의 걱정 빈도가 높은 것으로 조사됨.
- 연령별로는 15~29세가 4.7점으로 가장 높고, 30대가 4.2점으로 가장 낮음.
- 직업별로는 서비스/판매직(5.0점) 종사자의 걱정 빈도가 비교적 높은 것으로 나타남.

삶에 대한 만족도 - 4) 걱정 빈도

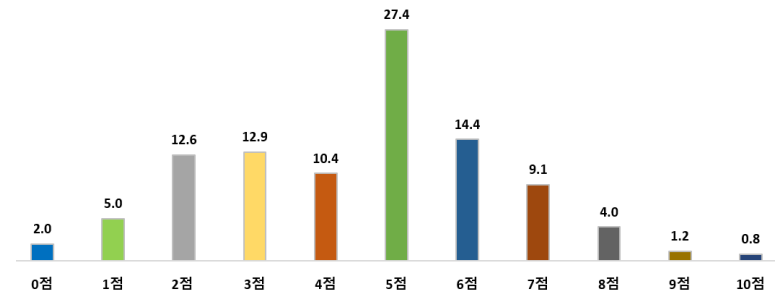

[표 2-4] 삶에 대한 만족도 - 4) 걱정 빈도

(단위: %, 점)

구분	계	0점	1점	2점	3점	4점	5점	6점	7점	8점	9점	10점	평균
2020년	100.0	5.5	9.1	21.2	18.1	11.0	12.3	5.8	11.6	4.2	0.9	0.3	4.8
2021년	100.0	3.1	5.2	14.0	19.0	12.1	23.3	8.4	9.0	4.4	0.9	0.5	4.2
2022년	100.0	4.7	4.0	10.7	11.4	10.9	30.2	10.7	7.7	6.7	1.7	1.4	4.5
2023년	100.0	2.0	5.0	12.6	12.9	10.4	27.4	14.4	9.1	4.0	1.2	0.8	4.5
<지역별>													
중부권	100.0	3.5	7.0	19.1	11.0	6.2	20.5	14.4	12.4	4.5	0.9	0.4	4.3
북부권	100.0	2.8	6.1	12.9	12.5	15.3	36.5	7.3	3.0	1.4	0.1	2.1	4.1
서남부권	100.0	0.5	3.0	7.7	14.6	10.6	27.3	18.6	10.2	5.2	2.0	0.4	4.9
<성별>													
남자	100.0	1.7	5.1	14.6	13.2	10.8	27.2	12.5	8.9	4.3	1.1	0.7	4.4
여자	100.0	2.4	5.0	10.3	12.7	9.9	27.7	16.7	9.3	3.8	1.3	1.0	4.6

자료: 2023년 신안군 사회조사

2-5 가구 월평균 소득

월평균 소득은 「200~300만원」이 가장 많음

- 세금 납부 전의 월평균 총 가구 소득은 「200만원~300만원」이 17.9%로 가장 많고, 「300만원~400만원」(16.9%), 「50만원~100만원」(15.2%) 순으로 나타남.
- 2023년 평균 소득은 339.3만원으로 2022년(323.9만원) 대비 15.4만원 증가함.
- 지역별로 서남부권이 382.8만원으로 가장 높고, 중부권(326.6만원), 북부권(273.2만원) 순으로 나타남. 서남부권과 북부권의 평균 소득 차이는 109.6만원임.
- 남자(402.4만원)와 여자(170.3만원)의 평균 소득 차이는 232.1만원으로 나타남.
- 연령대별로 50대의 평균 가구소득(488.9만원)이 가장 높은 것으로 나타남.
- 학력별로 대졸이상(469.6만원)과 중졸이하(238.4만원)의 평균 소득 차이는 231.2만원임.
- 직업별로 전문/관리직 종사자(456.9만원)가 가장 높고, 농림어업 종사자(367.2만원)가 가장 낮은 것으로 나타남. 두 직업군의 평균 소득 차이는 89.7만원으로 분석됨.

가구 월평균 소득

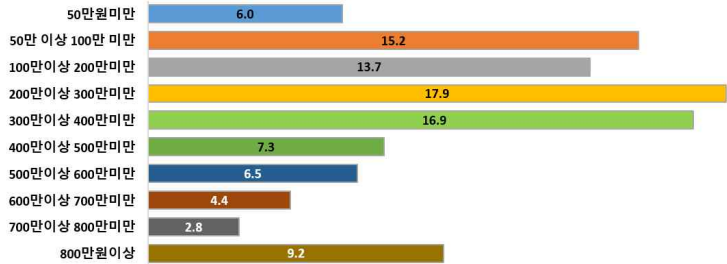

[표 2-5] 가구 월평균 소득

(단위: %, 만원)

구 분	계	50만원 미만	50만 이상 100만 미만	100만 이상 200만 미만	200만 이상 300만 미만	300만 이상 400만 미만	400만 이상 500만 미만	500만 이상 600만 미만	600만 이상 700만 미만	700만 이상 800만 미만	800만원 이상	평균 (만원)
2017년	100.0	11.0	21.1	25.7	18.1	13.7	5.6	2.0	0.6	2.2		209.9
2018년	100.0	7.2	19.5	20.0	23.7	15.8	6.0	2.0	2.4	0.6	2.8	245.4
2019년	100.0	8.4	15.4	18.9	21.8	16.9	7.9	2.9	2.7	0.4	4.6	270.6
2020년	100.0	2.1	13.2	17.9	22.6	18.9	11.7	3.1	2.4	2.1	6.0	315.7
2021년	100.0	2.6	14.8	19.9	22.2	17.7	11.1	2.7	3.9	2.3	2.7	291.6
2022년	100.0	4.9	15.5	14.4	17.1	19.5	9.9	6.1	3.4	3.9	5.4	323.9
2023년	100.0	6.0	15.2	13.7	17.9	16.9	7.3	6.5	4.4	2.8	9.2	339.3
< 지역 별 >												
중 부 권	100.0	11.4	16.5	10.7	14.1	15.6	7.2	10.8	3.6	1.5	8.6	326.6
북 부 권	100.0	4.2	14.7	19.0	30.0	16.0	6.3	2.6	2.1	0.5	4.5	273.2
서 남 부 권	100.0	3.3	14.6	13.0	14.2	18.3	7.9	5.6	6.2	4.9	12.0	382.8

자료: 2023년 신안군 사회조사

2-6 현재소득에 대한 만족도

현재 소득에 대한 만족도는 「보통」

- 소득에 대한 만족도는 「보통」 응답이 56.6%로 가장 많고, 「불만족」(23.1%), 「만족」(20.2%) 순으로 나타남.
- 「만족」 응답은 2021년 19.8%에서 2023년 20.2%로 증가함.
- 지역별, 성별, 연령별 등 모든 분류에서 「보통」 응답이 가장 많음.
- 지역별로 「만족」 응답은 북부권(22.4%), 서남부권(20.6%), 중부권(18.1%) 순으로 나타남.
- 남자는 「불만족」(21.5%) 응답보다 「만족」(22.0%) 응답이 더 많고, 여자는 「만족」(18.0%) 응답보다 「불만족」(25.3%) 응답이 더 많은 것으로 조사됨.
- 연령별로 「만족」 응답은 50대(28.7%)가 가장 많고, 「불만족」 응답은 30대(36.3%)에서 가장 많은 것으로 조사됨.
- 직업별로 「만족」 응답은 전문/관리직(33.0%) 종사자가 가장 많고, 「불만족」 응답은 농림어업(25.9%) 종사자가 가장 많은 것으로 나타남.

현재소득에 대한 만족도

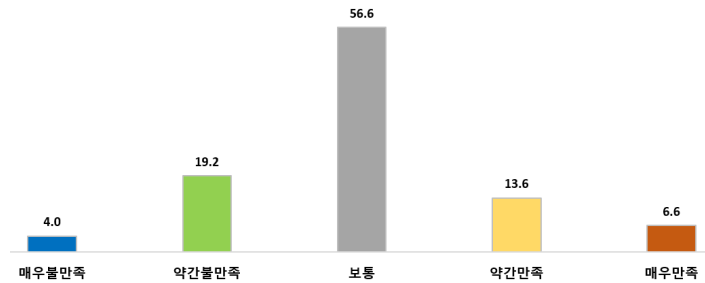

[표 2-6] 현재소득에 대한 만족도

(단위: %)

구 분	계	해당없음	만족도						해당없음 (소득없음)	
			소계	매우 불만족	약간 불만족	보통	약간만족	매우만족		
2021년	100.0	94.2	100.0	3.3	23.8	53.2	13.5	6.3	5.8	
2023년	100.0	94.4	100.0	4.0	19.2	56.6	13.6	6.6	5.6	
< 지역 별 >										
중 부 권	100.0	92.6	100.0	4.9	22.1	54.9	8.5	9.6	7.4	
북 부 권	100.0	93.1	100.0	3.8	18.4	55.5	14.9	7.4	6.9	
서 남 부 권	100.0	96.4	100.0	3.4	17.5	58.5	16.6	4.0	3.6	
< 성 별 >										
남 자	100.0	98.5	100.0	2.9	18.6	56.6	14.8	7.2	1.5	
여 자	100.0	89.6	100.0	5.4	19.9	56.7	12.1	5.8	10.4	

자료: 2023년 신안군 사회조사

2-7 생계유지 어려움을 경험한 정도

생계유지 어려움 없는 편

- 지난 1년 동안 생계유지를 하는데 있어 경제적으로 어려움을 겪은 적이 「별로 없었음」(47.7%), 응답이 가장 많고, 「있었음」(36.3%) 응답보다 「없었음」(63.7%) 응답이 더 많은 것으로 분석됨.
- 생계유지 어려움이 「있었음」 응답은 2021년 40.0%에서 2023년 36.3%로 감소함.
- 지역별로 중부권은 생계유지 어려움 경험 「있었음」 응답이 더 많고, 북부권과 서남부권은 「없었음」 응답이 더 많음. 「있었음」 응답은 중부권(58.8%), 북부권(33.1%), 동부권(21.3%) 순으로 나타남.
- 남자(64.6%)와 여자(65.5%) 모두 「없었음」 응답이 더 많음.
- 연령별로 15~29세는 「있었음」 응답이 더 많고, 다른 나머지 연령대에서는 「없었음」 응답이 더 많음. 「없었음」 응답은 60대(66.7%)가 가장 많고, 「있었음」 응답은 15~29세(58.9%)가 가장 많은 것으로 분석됨.

생계유지 어려움을 경험한 정도

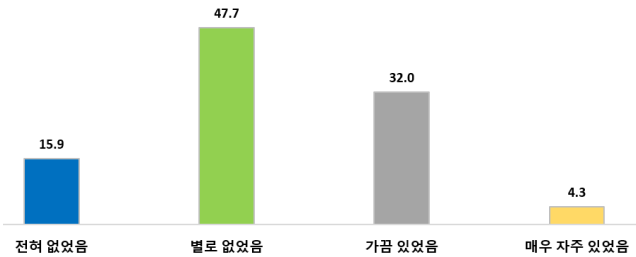

[표 2-7] 생계유지 어려움을 경험한 정도

(단위: %)

구 분	계	전혀 없었음	별로 없었음	가끔 있었음	매우 자주 있었음
2021년	100.0	13.7	46.3	35.4	4.7
2023년	100.0	15.9	47.7	32.0	4.3
< 지역 별 >					
중 부 권	100.0	7.9	33.3	51.0	7.8
북 부 권	100.0	12.0	54.9	29.2	3.9
서 남 부 권	100.0	24.3	54.4	19.4	1.9
< 성 별 >					
남 자	100.0	16.7	47.9	31.4	4.0
여 자	100.0	15.0	47.5	32.8	4.7

자료: 2023년 신안군 사회조사

2-8 주거환경 만족도 - 1) 주택(시설, 면적, 구조 등)

주택(시설, 면적, 구조 등) 「보통」

- 현재 주거환경에 대해 주택(시설, 면적, 구조 등) 만족도는 「보통」(46.6%) 응답이 가장 많고, 「만족」 46.2%, 「불만족」 7.2% 순으로 나타남.
- 「만족함」 응답은 2021년 37.0%에서 2023년 46.2%로 증가함.
- 지역별, 성별, 연령별 등 모든 분류에서 「불만족」 응답보다 「만족」 응답이 더 많은 것으로 나타남.
- 지역별로 「만족」 응답은 북부권(50.9%), 서남부권(45.9%), 중부권(42.8%) 순으로 나타남.
- 남자(45.0%)보다 여자(47.6%)의 「만족」 응답이 더 많음.
- 연령별로 「만족」 응답은 60대(50.2%)가 가장 많고, 「불만족」 응답은 40대(10.0%)가 가장 많은 것으로 조사됨.

주거환경 만족도 - 1) 주택(시설, 면적, 구조 등)

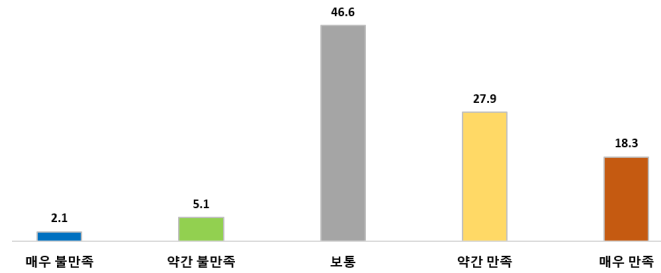

[표 2-8] 주거환경 만족도 - 1) 주택(시설, 면적, 구조 등)

(단위: %)

구 분	계	매우 불만족	약간 불만족	보통	약간 만족	매우 만족
2021년	100.0	1.9	9.4	51.6	20.7	16.4
2023년	100.0	2.1	5.1	46.6	27.9	18.3
< 지역 별 >						
중 부 권	100.0	0.8	4.0	52.4	26.0	16.8
북 부 권	100.0	4.4	6.6	38.1	31.0	20.0
서 남 부 권	100.0	1.7	5.1	47.3	27.5	18.4
< 성 별 >						
남 자	100.0	1.7	4.5	48.8	27.0	17.9
여 자	100.0	2.5	5.9	44.0	28.9	18.7

자료: 2023년 신안군 사회조사

2-9 주거환경 만족도 - 2) 상하수도, 도시가스, 도로 등 기반시설

상하수도, 도시가스, 도로 등 기반시설 「만족」

- 현재 주거환경에 대해 상하수도, 도시가스, 도로 등 기반시설 만족도는 「만족」(49.1%) 응답이 가장 많고, 「보통」 46.2%, 「불만족」 4.7% 순으로 나타남.

- 「만족함」 응답은 2021년 42.2%에서 2023년 49.1%로 증가함.
- 지역별, 성별, 연령별 등 모든 분류에서 「불만족」 응답보다 「만족」 응답이 더 많은 것으로 나타남.
- 지역별로 「만족」 응답은 북부권(69.3%), 중부권(45.2%), 서남부권(40.4%) 순으로 나타남.
- 남자(47.1%)보다 여자(51.5%)의 「만족」 응답이 더 많음.
- 연령별로 「만족」 응답은 70세 이상(54.7%)이 가장 많고, 「불만족」 응답은 30대(12.4%)가 가장 많은 것으로 조사됨.

주거환경 만족도 - 2) 상하수도, 도시가스, 도로 등 기반시설

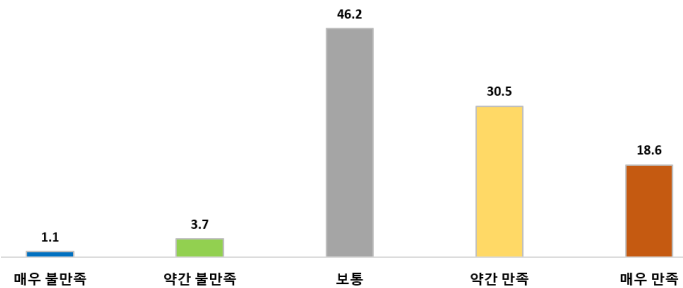

[표 2-9] 주거환경 만족도 - 2) 상하수도, 도시가스, 도로 등 기반시설 (단위: %)

구 분	계	매우 불만족	약간 불만족	보통	약간 만족	매우 만족
2021년	100.0	0.8	4.4	52.6	25.7	16.4
2023년	100.0	1.1	3.7	46.2	30.5	18.6
< 지역 별 >						
중 부 권	100.0	1.2	4.4	49.2	27.3	17.9
북 부 권	100.0	1.9	1.5	27.3	41.3	28.0
서 남 부 권	100.0	0.5	4.4	54.7	26.6	13.8
< 성 별 >						
남 자	100.0	1.1	4.1	47.7	29.9	17.3
여 자	100.0	1.0	3.2	44.3	31.2	20.2

자료: 2023년 신안군 사회조사

2-10 주거환경 만족도 - 3) 주거지역내 주차장 이용(공간, 시설, 접근성 등)

주거지역내 주차장 이용(공간, 시설, 접근성 등) 「만족」

- 현재 주거환경에 대해 주거지역내 주차장 이용(공간, 시설, 접근성 등) 만족도는 「만족」(43.7%) 응답이 가장 많고, 「보통」 43.2%, 「불만족」 7.4% 순으로 나타남.

- 「만족함」 응답은 2021년 32.9%에서 2023년 43.7%로 증가함.
- 지역별, 성별, 연령별 등 모든 분류에서 「불만족」 응답보다 「만족」 응답이 더 많은 것으로 나타남.
- 지역별로 「만족」 응답은 북부권(46.3%), 중부권(43.8%), 서남부권(42.2%) 순으로 나타남.
- 남자(43.2%)보다 여자(44.4%)의 「만족」 응답이 더 많음.
- 연령별로 「만족」 응답은 60대(48.5%)가 가장 많고, 「불만족」 응답은 70세 이상(9.3%)이 가장 많은 것으로 조사됨.

주거환경 만족도 - 3) 주거지역내 주차장 이용(공간, 시설, 접근성 등)

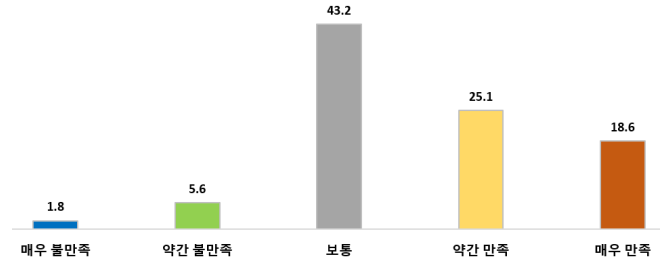

[표 2-10] 주거환경 만족도 - 3) 주거지역내 주차장 이용(공간, 시설, 접근성 등) (단위: %)

구 분	계	매우 불만족	약간 불만족	보통	약간 만족	매우 만족	잘 모름
2021년	100.0	3.1	8.3	48.3	19.7	13.2	7.3
2023년	100.0	1.8	5.6	43.2	25.1	18.6	5.7
< 지역 별 >							
중 부 권	100.0	0.8	2.4	48.5	25.1	18.7	4.5
북 부 권	100.0	4.2	9.9	36.9	28.5	17.9	2.6
서 남 부 권	100.0	1.1	5.4	42.9	23.2	19.0	8.4
< 성 별 >							
남 자	100.0	1.8	5.7	45.6	24.4	18.8	3.7
여 자	100.0	1.8	5.4	40.3	25.9	18.5	8.1

자료: 2023년 신안군 사회조사

2-11 교통수단 만족도 - 1) 시내버스/마을버스

시내버스/ 마을버스 만족도 「만족」

- 전남 지역 교통수단의 쾌적성, 정시성, 친절함 등을 전반적으로 생각하여 시내버스/마을버스에 대한 만족도는 「만족」(59.9%) 응답이 가장 많고, 「보통」 35.1%, 「불만족」 5.1% 순으로 나타남.

- 「만족함」 응답은 2021년 40.5%에서 2023년 59.9%로 증가함.
- 지역별, 성별, 연령별 등 모든 분류에서 「불만족」 응답보다 「만족」 응답이 더 많은 것으로 나타남.
- 지역별로 「만족」 응답은 서남부권(68.0%), 북부권(66.8%), 중부권(38.9%) 순으로 나타남.
- 남자(58.4%)보다 여자(61.4%)의 「만족」 응답이 더 많음.
- 연령별로 「만족」 응답은 70세 이상(65.1%)이 가장 많고, 「불만족」 응답은 30대(10.3%)가 가장 많은 것으로 조사됨.

교통수단 만족도 - 1) 시내버스/마을버스

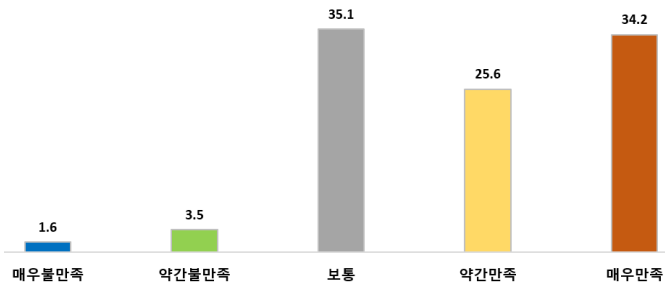

【표 2-11】 교통수단 만족도 - 1) 시내버스/마을버스

(단위: %)

구 분	계	해당있음							해당없음
		소계	매우 불만족	약간 불만족	보통	약간만족	매우만족		
2021년	100.0	78.1	100.0	1.2	8.6	49.7	17.2	23.4	21.9
2023년	100.0	84.9	100.0	1.6	3.5	35.1	25.6	34.2	15.1
< 지역 별 >		100.0							
중 부 권	100.0	72.7	100.0	1.2	3.8	56.1	17.7	21.2	27.3
북 부 권	100.0	78.9	100.0	3.9	1.7	27.6	25.9	40.9	21.1
서 남 부 권	100.0	97.2	100.0	0.7	4.1	27.2	29.8	38.2	2.8
< 성 별 >		100.0							
남 자	100.0	80.2	100.0	1.6	2.1	37.9	25.6	32.8	19.8
여 자	100.0	90.5	100.0	1.6	4.9	32.1	25.7	35.8	9.5

자료: 2023년 신안군 사회조사

2-12 교통수단 만족도 - 2) 시외/고속버스

시외/고속버스 만족도 「만족」

- 전남 지역 교통수단의 쾌적성, 정시성, 친절함 등을 전반적으로 생각하여 시외/고속버스에 대한 만족도는 「만족」(50.6%) 응답이 가장 많고, 「보통」 41.4%, 「불만족」 8.0% 순으로 나타남.

- 「만족함」 응답은 2021년 32.2%에서 2023년 50.6%로 증가함.
- 지역별, 성별, 연령별 등 모든 분류에서 「불만족」 응답보다 「만족」 응답이 더 많은 것으로 나타남.
- 지역별로 「만족」 응답은 서남부권(57.8%), 북부권(52.4%), 중부권(37.6%) 순으로 나타남.
- 남자(49.7%)보다 여자(51.5%)의 「만족」 응답이 더 많음.
- 연령별로 「만족」 응답은 15~29세(60.5%)가 가장 많고, 「불만족」 응답은 30대(10.7%)가 가장 많은 것으로 조사됨.

교통수단 만족도 - 2) 시외/고속버스

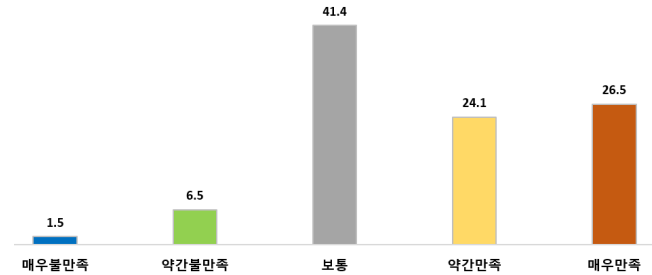

【표 2-12】 교통수단 만족도 - 2) 시외/고속버스

(단위: %)

구 분	계	해당있음							해당없음
		소계	매우 불만족	약간 불만족	보통	약간만족	매우만족		
2021년	100.0	56.0	100.0	1.9	12.1	53.8	16.4	15.8	44.0
2023년	100.0	66.0	100.0	1.5	6.5	41.4	24.1	26.5	34.0
< 지역 별 >		100.0							
중 부 권	100.0	58.6	100.0	0.9	5.8	55.8	13.4	24.2	41.4
북 부 권	100.0	75.6	100.0	3.5	2.4	41.7	17.6	34.8	24.4
서 남 부 권	100.0	65.8	100.0	0.6	9.7	31.9	35.2	22.6	34.2
< 성 별 >		100.0							
남 자	100.0	62.1	100.0	1.5	5.4	43.4	24.2	25.4	37.9
여 자	100.0	70.5	100.0	1.5	7.7	39.3	23.9	27.6	29.5

자료: 2023년 신안군 사회조사

2-13 교통수단 만족도 - 3) 택시

택시 만족도 「만족」

- 전남 지역 교통수단의 쾌적성, 정시성, 친절함 등을 전반적으로 생각하여 택시에 대한 만족도는 「만족」(70.9%) 응답이 가장 많고, 「보통」 15.1%, 「불만족」 3.0% 순으로 나타남.

- 「만족함」 응답은 2021년 44.9%에서 2023년 70.9%로 증가함.
- 지역별, 성별, 연령별 등 모든 분류에서 「불만족」 응답보다 「만족」 응답이 더 많은 것으로 나타남.
- 지역별로 「만족」 응답은 중부권(72.9%), 북부권(72.4%), 서남부권(69.1%) 순으로 나타남.
- 남자(69.3%)보다 여자(72.7%)의 「만족」 응답이 더 많음.
- 연령별로 「만족」 응답은 70세 이상(77.1%)이 가장 많고, 「불만족」 응답은 30대(7.5%)가 가장 많은 것으로 조사됨.

교통수단 만족도 - 3) 택시

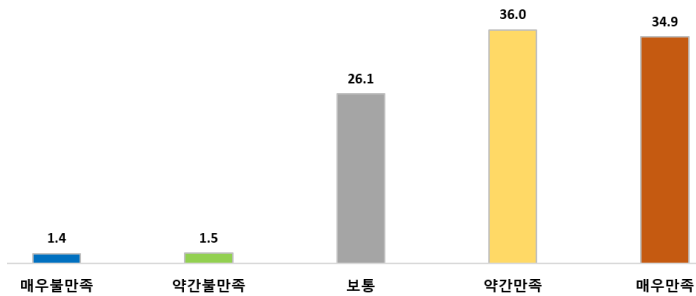

[표 2-13] 교통수단 만족도 - 3) 택시

(단위: %)

구 분	계	해당없음							해당없음
		소계	매우 불만족	약간 불만족	보통	약간만족	매우만족		
2021년	100.0	78.5	103.0	0.3	3.6	51.2	18.3	26.6	21.5
2023년	100.0	87.2	100.0	1.4	1.5	26.1	36.0	34.9	12.8
< 지역별 >									
중부권	100.0	75.7	100.0	1.8	1.4	23.9	44.8	28.1	24.3
북부권	100.0	81.1	100.0	3.2	0.2	24.2	31.4	41.0	18.9
서남부권	100.0	99.0	100.0	0.4	2.2	28.3	33.3	35.8	1.0
< 성별 >									
남자	100.0	84.9	100.0	1.2	1.5	28.1	38.1	31.2	15.1
여자	100.0	89.9	100.0	1.8	1.6	23.9	33.7	39.0	10.1

자료: 2023년 신안군 사회조사

2-14 교통수단 만족도 - 4) 지하철/경전철

지하철/경전철 만족도 「해당없음」

- 전남 지역 교통수단의 쾌적성, 정시성, 친절함 등을 전반적으로 생각하여 지하철/경전철에 대해 「해당 없음」(97.2%) 응답이 가장 많고, 해당되는 응답자 중에서 만족도는 「만족」(65.0%) 응답이 가장 많고, 「불만족」 23.2%, 「보통」 11.8% 순으로 나타남.

- 「만족함」 응답은 2021년 41.6%에서 2023년 65.0%로 증가함.
- 지역별로 「만족」 응답은 서남부권(68.2%), 중부권(66.5%), 북부권(35.6%) 순으로 나타남.
- 여자(59.9%)보다 남자(68.9%)의 「만족」 응답이 더 많음.
- 연령별로 「만족」 응답은 15~29세와 70세 이상(100.0%)이 가장 많고, 「불만족」 응답은 30대(100.0%)가 가장 많은 것으로 조사됨.

교통수단 만족도 - 4) 지하철/경전철

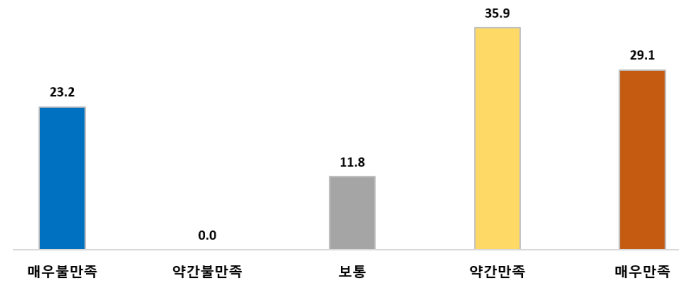

[표 2-14] 교통수단 만족도 - 4) 지하철/경전철

(단위: %)

구 분	계	해당없음							해당없음
		소계	매우 불만족	약간 불만족	보통	약간만족	매우만족		
2021년	100.0	3.3	100.0	11.5	3.7	43.3	32.6	9.1	96.7
2023년	100.0	2.8	100.0	23.2	0.0	11.8	35.9	29.1	97.2
< 지역별 >									
중부권	100.0	4.2	100.0	17.4	0.0	16.1	52.1	14.4	95.8
북부권	100.0	0.8	100.0	41.1	0.0	23.3	0.0	35.6	99.2
서남부권	100.0	2.8	100.0	26.4	0.0	5.4	24.5	43.7	97.2
< 성별 >									
남자	100.0	3.0	100.0	26.7	0.0	4.4	30.6	38.3	97.0
여자	100.0	2.5	100.0	18.3	0.0	21.9	43.3	16.6	97.5

자료: 2023년 신안군 사회조사

2-15 전남지역에서 거주한 총 기간

전남지역 총 거주기간 「50년 초과」 46.4%

- 전남 총 거주기간은 「50년 초과」(46.4%) 응답이 가장 많고, 「30~50년」 22.5%, 「20~30년」 12.1%, 「10~20년」 8.3%, 「5년 이내」 5.7%, 「5~10년」 5.0% 순임.
- 지역별로 모든 지역에서 「50년 초과」 응답이 가장 많고, 서남부권(50.4%), 북부권(45.8%), 중부권(41.4%) 순으로 조사됨.
- 남자(39.4%)와 여자(54.7%) 모두 「50년 초과」 응답이 가장 많은 것으로 나타남.
- 연령별로 15~29세(37.2%)는 「10~20년」 응답이 가장 많고, 30대(36.2%)는 「20~30년」, 40대(58.0%), 50대(38.6%)는 「30~50년」, 60대(57.4%), 70세 이상(87.7%)은 「50년 초과」 응답이 가장 많음.
- 직업별로 사무(39.7%)는 「30~40년」 응답이 가장 많고, 나머지 다른 직업군에서는 「50년 초과」 응답이 가장 많은 것으로 분석됨.

전남지역에서 거주한 총 기간

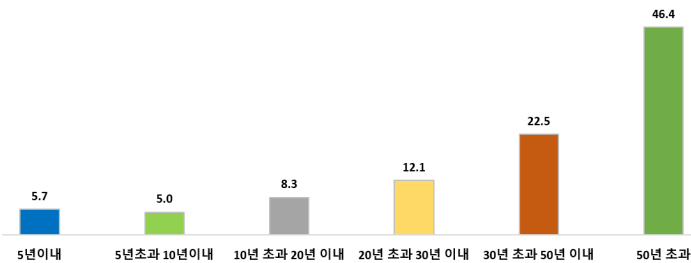

[표 2-15] 전남지역에서 거주한 총 기간

(단위: %)

구분	계	5년 이내	5년 초과 10년 이내	10년 초과 20년 이내	20년 초과 30년 이내	30년 초과 50년 이내	50년 초과
2021년	100.0	4.4	4.0	11.5	8.4	22.5	49.4
2023년	100.0	5.7	5.0	8.3	12.1	22.5	46.4
< 지역 별 >							
중부권	100.0	5.5	8.4	7.1	13.0	24.6	41.4
북부권	100.0	7.7	5.6	8.9	10.4	21.6	45.8
서남부권	100.0	4.7	2.2	8.9	12.4	21.4	50.4
< 성 별 >							
남자	100.0	5.7	6.2	8.8	12.2	27.6	39.4
여자	100.0	5.7	3.6	7.7	12.0	16.4	54.7

자료: 2023년 신안군 사회조사

2-16 현재 전남 시군에서 거주한 총 기간

신안군 총 거주기간 「50년 초과」

- 신안군 총 거주기간은 「50년 초과」(42.9%) 응답이 가장 많고, 「30~50년」 21.8%, 「20~30년」 10.0%, 「10~20년」 9.7%, 「5년 이내」 9.0%, 「5~10년」 6.6% 순임.
- 지역별로 모든 지역에서 「50년 초과」 응답이 가장 많고, 서남부권(46.0%), 북부권(44.3%), 중부권(37.5%) 순으로 조사됨.
- 남자(36.7%)와 여자(50.2%) 모두 「50년 초과」 응답이 가장 많은 것으로 나타남.
- 연령별로 15~29세(37.6%)는 「5년 이내」 응답이 가장 많고, 30대(27.1%), 40대(45.6%), 50대(38.8%)는 「30~50년」, 60대(50.9%), 70세 이상(85.3%)은 「50년 초과」 응답이 가장 많음.
- 직업별로 전문/관리(25.2%)는 「5~10년」 응답이 가장 많고, 사무(32.4%), 서비스/판매(25.6%)는 「30~50년」, 농림어업(48.9%), 기능/노무(42.0%)는 「50년 초과」 응답이 가장 많은 것으로 분석됨.

현재 전남 시군에서 거주한 총 기간

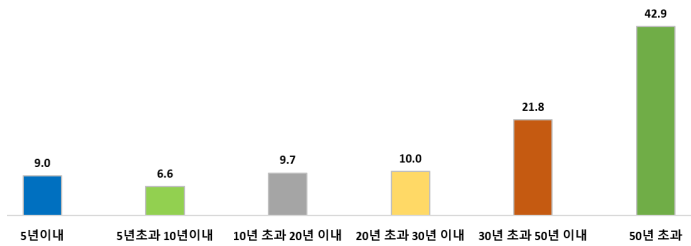

[표 2-16] 현재 전남 시군에서 거주한 총 기간

(단위: %)

구분	계	5년 이내	5년 초과 10년 이내	10년 초과 20년 이내	20년 초과 30년 이내	30년 초과 50년 이내	50년 초과
2021년	100.0	5.8	5.1	14.4	9.3	21.1	44.2
2023년	100.0	9.0	6.6	9.7	10.0	21.8	42.9
< 지역 별 >							
중부권	100.0	11.6	9.9	9.6	10.1	21.2	37.5
북부권	100.0	7.9	5.9	8.4	11.5	22.0	44.3
서남부권	100.0	7.8	4.5	10.4	9.1	22.1	46.0
< 성 별 >							
남자	100.0	10.0	8.7	10.0	9.0	25.6	36.7
여자	100.0	7.8	4.1	9.3	11.2	17.4	50.2

자료: 2023년 신안군 사회조사

2-17 향후 10년 이후 전남지역 거주 의향

전남지역 거주 의향 「그렇다」 73.9%

- 향후 10년 이후에도 전남지역 거주 의향에 대해 「그렇다」 응답이 73.9%로 가장 많고, 「보통」 22.7%, 「그렇지 않다」 3.4% 순으로 나타남.

- 「그렇다」 응답은 2021년 76.2%에서 2023년 73.9%로 감소함.
- 지역별로 「그렇다」 응답은 북부권(75.5%), 서남부권(74.5%), 중부권(71.9%) 순으로 나타남.
- 남자(73.0%)와 여자(75.0%) 모두 전남지역 거주 의향이 높은 것으로 조사됨.
- 연령별로 「그렇다」 응답은 70세 이상(83.3%), 「그렇지 않다」 응답은 15~29세(12.1%)가 가장 많은 것으로 나타남.
- 직업별로 기능/노무(82.8%) 종사자의 전남지역 거주 의향이 가장 높은 것으로 분석됨.

향후 10년 이후 전남지역 거주 의향

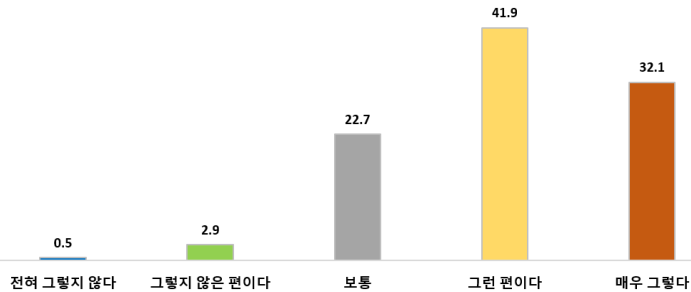

[표 2-17] 향후 10년 이후 전남지역 거주 의향

(단위: %)

구 분	계	전혀 그렇지 않다	그렇지 않은 편이다	보통	그런 편이다	매우 그렇다
2021년	100.0	2.2	7.0	14.6	41.2	35.0
2023년	100.0	0.5	2.9	22.7	41.9	32.1
< 지역 별 >						
중 부 권	100.0	0.4	2.1	25.5	28.2	43.7
북 부 권	100.0	0.3	4.9	19.3	36.9	38.6
서 남 부 권	100.0	0.7	2.2	22.7	54.6	19.9
< 성 별 >						
남 자	100.0	0.5	2.1	24.4	41.1	31.8
여 자	100.0	0.5	3.8	20.7	42.7	32.3

자료: 2023년 신안군 사회조사

2-18 향후 10년 이후 현재 시군 거주 의향

신안군 거주 의향 「그렇다」 72.3%

- 향후 10년 이후에도 신안군 거주 의향에 대해 「그렇다」 응답이 72.3%로 가장 많고, 「보통」 21.6%, 「그렇지 않다」 6.0% 순으로 나타남.

- 「그렇다」 응답은 2021년 74.6%에서 2023년 72.3%로 감소함.
- 지역별로 「그렇다」 응답은 북부권(77.3%), 중부권(71.1%), 서남부권(70.4%) 순으로 나타남.
- 남자(70.4%)와 여자(74.6%) 모두 신안군 거주 의향이 높은 것으로 조사됨.
- 연령별로 「그렇다」 응답은 70세 이상(85.5%), 「그렇지 않다」 응답은 15~29세(27.6%)가 가장 많은 것으로 나타남.
- 직업별로 농림어업(77.2%) 종사자의 신안군 거주 의향이 가장 높은 것으로 분석됨.

향후 10년 이후 현재 시군 거주 의향

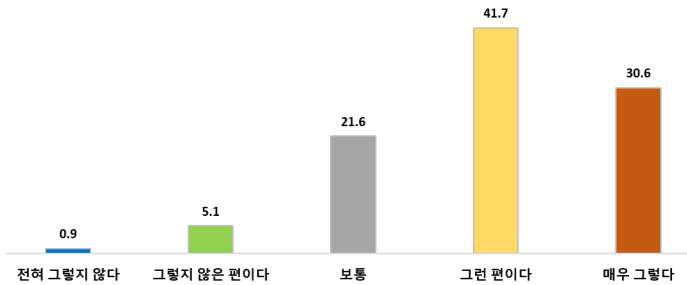

[표 2-18] 향후 10년 이후 현재 시군 거주 의향

(단위: %)

구 분	계	전혀 그렇지 않다	그렇지 않은 편이다	보통	그런 편이다	매우 그렇다
2021년	100.0	2.6	6.2	16.6	40.0	34.6
2023년	100.0	0.9	5.1	21.6	41.7	30.6
< 지역 별 >						
중 부 권	100.0	0.4	4.6	23.8	30.0	41.1
북 부 권	100.0	0.3	7.3	15.1	38.9	38.4
서 남 부 권	100.0	1.6	4.2	23.8	51.8	18.6
< 성 별 >						
남 자	100.0	1.3	5.6	22.8	41.0	29.4
여 자	100.0	0.5	4.6	20.3	42.6	32.0

자료: 2023년 신안군 사회조사

2-19 지역 내 일자리 기회의 충분여부

지역 내 일자리 기회 「충분하지 않다」

- 지역 내에서 주민들이 일할 수 있는 일자리 기회 충분 여부에 대하여 「그렇지 않다」(43.8%) 응답이 가장 많고, 「보통」 38.3%, 「그렇다」 17.9% 순으로 나타남.
- 「그렇지 않다」 응답은 2021년 35.6%에서 2023년 43.8%로 감소함.
- 지역별로 북부권은 지역 내 일자리 기회가 충분하다는 응답이 더 많고, 중부권과 서남부권에서는 일자리 기회가 충분하지 않다는 응답이 더 많은 것으로 조사됨.
- 남자(43.9%)와 여자(43.6%) 모두 「그렇지 않다」 응답이 가장 많음.
- 연령별로 지역 내 일자리가 충분치 않다는 응답은 15~29세(54.9%)가 가장 많은 것으로 나타남.

지역 내 일자리 기회의 충분여부

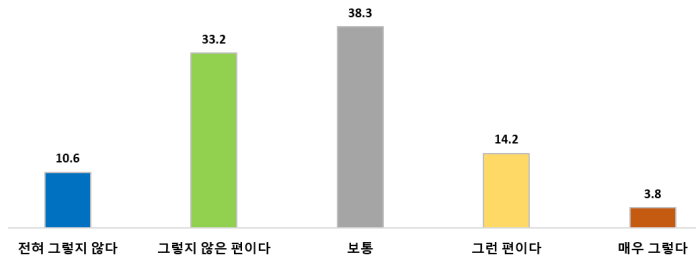

[표 2-19] 지역 내 일자리 기회의 충분여부

(단위: %)

구 분	계	전혀 그렇지 않다	그렇지 않은 편이다	보통	그런 편이다	매우 그렇다
2023년	100.0	10.6	33.2	38.3	14.2	3.8
< 지역 별 >						
중 부 권	100.0	7.1	44.5	37.2	9.7	1.5
북 부 권	100.0	3.0	16.6	38.4	31.0	11.0
서 남 부 권	100.0	17.4	34.6	39.0	7.8	1.2
< 성 별 >						
남 자	100.0	10.7	33.2	41.2	10.6	4.2
여 자	100.0	10.4	33.3	34.9	18.3	3.2

자료: 2023년 신안군 사회조사

2-20 일자리 만족도 - 1) 하는 일(일의 내용, 업무량, 성격 등)

현재 일(직장)의 하는 일 만족도 「보통」

- 현재 하고 있는 일에 대해 하는 일(일의 내용, 업무량, 성격 등) 만족도는 「보통」(66.6%) 응답이 가장 많고, 「만족」 23.5%, 「불만족」 9.9% 순으로 나타남.
- 「만족」 응답은 2021년 24.1%에서 2023년 23.5%로 감소함.
- 지역별, 성별, 연령별 등 모든 분류에서 「보통」 응답이 가장 많은 것으로 분석됨.
- 지역별로 「만족」 응답은 북부권(26.7%), 서남부권(24.6%), 중부권(19.2%) 순으로 나타남.
- 남자(22.5%)보다 여자(25.1%)의 「만족」 응답이 더 많은 것으로 조사됨.
- 연령별로 「만족」 응답은 50대(30.8%)가 가장 많고, 「불만족」 응답은 15~29세(16.0%)가 가장 많은 것으로 나타남.
- 직업별로 전문/관리직(40.6%) 종사자의 만족도가 가장 높고, 「불만족」 응답은 농림어업(12.8%) 종사자가 가장 많은 것으로 분석됨.

일자리 만족도 - 1) 하는 일(일의 내용, 업무량, 성격 등)

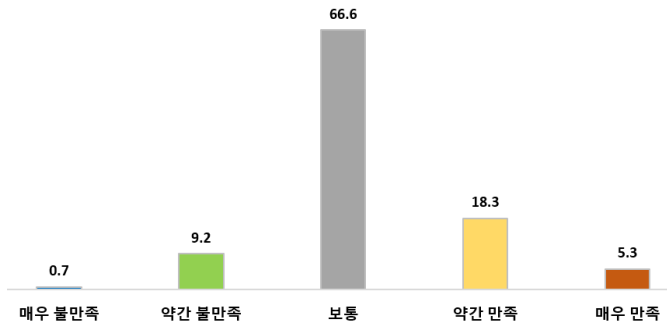

[표 2-20] 일자리 만족도 - 1) 하는 일(일의 내용, 업무량, 성격 등)

(단위: %)

구 분	계	일하였음	일하지 않았음					일하지 않았음	
			소계	매우 불만족	약간 불만족	보통	약간만족		매우만족
2021년	100.0	76.7	100.0	1.1	12.3	62.5	16.9	7.2	23.3
2023년	100.0	78.5	100.0	0.7	9.2	66.6	18.3	5.3	21.5
< 지역 별 >									
중 부 권	100.0	74.6	100.0	0.7	15.6	64.5	13.2	6.1	25.4
북 부 권	100.0	80.0	100.0	1.5	5.1	66.8	20.9	5.7	20.0
서 남 부 권	100.0	80.5	100.0	0.2	7.3	67.9	20.1	4.4	19.5
< 성 별 >									
남 자	100.0	86.7	100.0	0.5	8.1	68.9	17.3	5.1	13.3
여 자	100.0	68.9	100.0	0.9	10.8	63.2	19.6	5.5	31.1

자료: 2023년 신안군 사회조사

2-21 일자리 만족도 - 2) 임금/가구소득(일에 비해)

현재 일(직장)의 임금/가구소득 만족도 「보통」

- 현재 하고 있는 일에 비해 임금/가구소득 만족도는 「보통」(58.5%) 응답이 가장 많고, 「만족」 23.2%, 「불만족」 18.3% 순으로 나타남.
- 「만족」 응답은 2021년 22.9%에서 2023년 23.2%로 증가함.
- 지역별, 성별, 연령별 등 모든 분류에서 「보통」 응답이 가장 많은 것으로 분석됨.
- 지역별로 「만족」 응답은 북부권(25.9%), 서남부권(23.6%), 중부권(20.2%) 순으로 나타남.
- 여자(23.0%)보다 남자(23.3%)의 「만족」 응답이 더 많은 것으로 조사됨.
- 연령별로 「만족」 응답은 50대(28.4%)가 가장 많고, 「불만족」 응답은 30대(34.0%)가 가장 많은 것으로 나타남.
- 직업별로 전문/관리직(37.7%) 종사자의 만족도가 가장 높고, 「불만족」 응답은 농림어업(21.6%) 종사자가 가장 많은 것으로 분석됨.

일자리 만족도 - 2) 임금/가구소득(일에 비해)

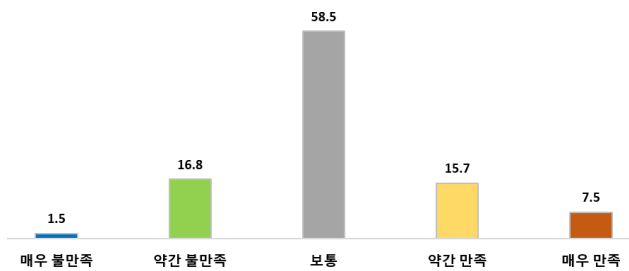

【표 2-21】 일자리 만족도 - 2) 임금/가구소득(일에 비해)

(단위: %)

구 분	계	일하였음							일하지 않았음
		소계	매우 불만족	약간 불만족	보통	약간만족	매우만족		
2021년	100.0	76.7	100.0	2.1	19.3	55.7	16.2	6.7	23.3
2023년	100.0	78.5	100.0	1.5	16.8	58.5	15.7	7.5	21.5
< 지역별 >									
중부권	100.0	74.6	100.0	2.4	15.5	61.9	8.7	11.5	25.4
북부권	100.0	80.0	100.0	2.3	17.0	54.7	17.8	8.1	20.0
서남부권	100.0	80.5	100.0	0.5	17.6	58.4	19.1	4.5	19.5
< 성별 >									
남자	100.0	86.7	100.0	1.4	17.1	58.2	15.9	7.4	13.3
여자	100.0	68.9	100.0	1.6	16.3	59.0	15.3	7.7	31.1

자료: 2023년 신안군 사회조사

2-22 일자리 만족도 - 3) 근로시간

현재 일(직장)의 근로시간 만족도 「보통」

- 현재 하고 있는 일의 근로시간 만족도는 「보통」(67.5%) 응답이 가장 많고, 「만족」 24.2%, 「불만족」 8.4% 순으로 나타남.
- 「만족」 응답은 2021년 24.7%에서 2023년 24.2%로 감소함.
- 지역별, 성별, 연령별 등 모든 분류에서 「보통」 응답이 가장 많은 것으로 분석됨.
- 지역별로 「만족」 응답은 북부권(27.6%), 서남부권(25.7%), 중부권(18.9%) 순으로 나타남.
- 남자(23.0%)보다 여자(26.0%)의 「만족」 응답이 더 많은 것으로 조사됨.
- 연령별로 「만족」 응답은 40대(31.6%)가 가장 많고, 「불만족」 응답은 15~29세(16.0%)가 가장 많은 것으로 나타남.
- 직업별로 전문/관리직(42.6%) 종사자의 만족도가 가장 높고, 「불만족」 응답은 농림어업(11.7%) 종사자가 가장 많은 것으로 분석됨.

일자리 만족도 - 3) 근로시간

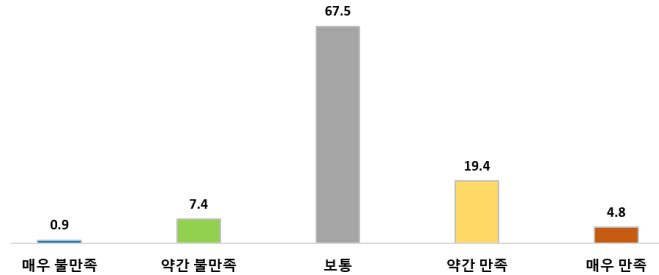

【표 2-22】 일자리 만족도 - 3) 근로시간

(단위: %)

구 분	계	일하였음							일하지 않았음
		소계	매우 불만족	약간 불만족	보통	약간만족	매우만족		
2021년	100.0	76.7	100.0	0.8	12.2	62.3	17.7	7.1	23.3
2023년	100.0	78.5	100.0	0.9	7.4	67.5	19.4	4.8	21.5
< 지역별 >									
중부권	100.0	74.6	100.0	0.3	16.1	64.6	14.6	4.3	25.4
북부권	100.0	80.0	100.0	2.5	6.6	63.3	22.1	5.5	20.0
서남부권	100.0	80.5	100.0	0.5	2.0	71.7	20.9	4.8	19.5
< 성별 >									
남자	100.0	86.7	100.0	1.0	6.8	69.3	18.0	5.0	13.3
여자	100.0	68.9	100.0	0.8	8.4	64.8	21.3	4.6	31.1

자료: 2023년 신안군 사회조사

2-23 일자리 만족도 - 4) 근무환경

현재 일(직장)의 근무환경 만족도 「보통」

- 현재 하고 있는 일의 근무환경 만족도는 「보통」(67.8%) 응답이 가장 많고, 「만족」 23.1%, 「불만족」 9.1% 순으로 나타남.
- 「만족」 응답은 2021년 24.5%에서 2023년 23.1%로 감소함.
- 지역별, 성별, 연령별 등 모든 분류에서 「보통」 응답이 가장 많은 것으로 분석됨.
- 지역별로 「만족」 응답은 북부권(26.4%), 서남부권(25.8%), 중부권(16.4%) 순으로 나타남.
- 남자(22.6%)보다 여자(23.9%)의 「만족」 응답이 더 많은 것으로 조사됨.
- 연령별로 「만족」 응답은 50대(30.3%)가 가장 많고, 「불만족」 응답은 15~29세(19.6%)가 가장 많은 것으로 나타남.
- 직업별로 전문/관리직(45.0%) 종사자의 만족도가 가장 높고, 「불만족」 응답은 농림어업(13.0%) 종사자가 가장 많은 것으로 분석됨.

일자리 만족도 - 4) 근무환경

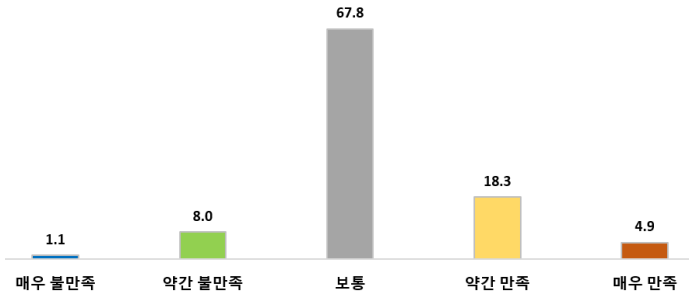

【표 2-23】 일자리 만족도 - 4) 근무환경

(단위: %)

구 분	계	일하였음							일하지 않았음
		소계	매우 불만족	약간 불만족	보통	약간만족	매우만족		
2021년	100.0	76.7	100.0	0.8	11.8	62.9	18.2	6.3	23.3
2023년	100.0	78.5	100.0	1.1	8.0	67.8	18.3	4.9	21.5
< 지역 별 >									
중 부 권	100.0	74.6	100.0	0.8	14.0	68.8	11.2	5.2	25.4
북 부 권	100.0	80.0	100.0	3.0	7.4	63.2	20.7	5.7	20.0
서 남 부 권	100.0	80.5	100.0	0.2	4.3	69.7	21.6	4.2	19.5
< 성 별 >									
남 자	100.0	86.7	100.0	1.1	8.4	67.9	17.7	4.9	13.3
여 자	100.0	68.9	100.0	1.0	7.4	67.7	19.0	4.9	31.1

자료: 2023년 신안군 사회조사

2-24 일자리 만족도 - 5) 전반적인 만족도

현재 일(직장)의 전반적인 만족도 「보통」

- 현재 하고 있는 일의 전반적인 만족도는 「보통」(69.5%) 응답이 가장 많고, 「만족」 23.6%, 「불만족」 6.9% 순으로 나타남.
- 「만족」 응답은 2021년 24.7%에서 2023년 23.6%로 감소함.
- 지역별, 성별, 연령별 등 모든 분류에서 「보통」 응답이 가장 많은 것으로 분석됨.
- 지역별로 「만족」 응답은 북부권(28.5%), 서남부권(26.5%), 중부권(15.2%) 순으로 나타남.
- 남자(22.9%)보다 여자(24.7%)의 「만족」 응답이 더 많은 것으로 조사됨.
- 연령별로 「만족」 응답은 50대(30.4%)가 가장 많고, 「불만족」 응답은 15~29세(16.0%)가 가장 많은 것으로 나타남.
- 직업별로 전문/관리직(42.6%) 종사자의 만족도가 가장 높고, 「불만족」 응답은 사무직(10.0%) 종사자가 가장 많은 것으로 분석됨.

일자리 만족도 - 5) 전반적인 만족도

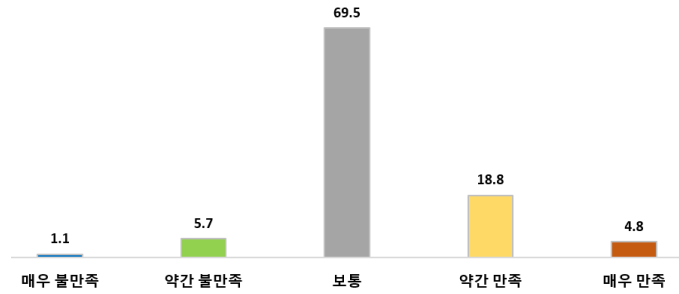

【표 2-24】 일자리 만족도 - 5) 전반적인 만족도

(단위: %)

구 분	계	일하였음							일하지 않았음
		소계	매우 불만족	약간 불만족	보통	약간만족	매우만족		
2021년	100.0	76.7	100.0	0.7	10.2	64.5	17.3	7.4	23.3
2023년	100.0	78.5	100.0	1.1	5.7	69.5	18.8	4.8	21.5
< 지역 별 >									
중 부 권	100.0	74.6	100.0	0.9	13.3	70.6	10.8	4.5	25.4
북 부 권	100.0	80.0	100.0	3.0	2.9	65.6	22.3	6.2	20.0
서 남 부 권	100.0	80.5	100.0	0.2	2.3	71.1	22.3	4.2	19.5
< 성 별 >									
남 자	100.0	86.7	100.0	1.0	6.5	69.7	18.2	4.7	13.3
여 자	100.0	68.9	100.0	1.3	4.7	69.3	19.8	4.9	31.1

자료: 2023년 신안군 사회조사

2-25 일하지 않은 주된 이유

일하지 않은 주된 이유는 「건강상 어려움」

- 지난 1주일 동안 수입을 목적으로 일을 하지 않은 응답자(21.5%) 중에서 일을 하지 않은 주된 이유로 「건강상 어려움」(44.2%) 응답이 가장 많고, 「육아 또는 가사」 20.6%, 「정규교육기관 재학 또는 진학준비」 11.3% 순으로 나타남.
- 지역별로 모든 지역에서 「건강상 어려움」 응답이 가장 많고, 북부권(47.7%), 중부권(43.2%), 서남부권(43.0%) 순으로 조사됨.
- 남자(53.4%)와 여자(39.5%) 모두 「건강상 어려움」 응답이 가장 많음.
- 연령별로 15~29세는 「정규교육기관 재학 또는 진학준비」, 30대, 40대, 50대, 60대는 「육아 또는 가사」, 70세 이상은 「건강상 어려움」 응답이 가장 많은 것으로 나타남.

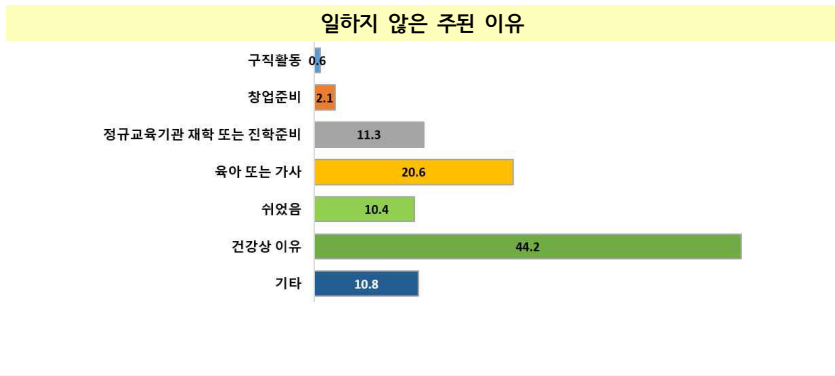

[표 2-25] 일하지 않은 주된 이유

(단위: %)

구 분	계	일하였음	일하지 않았음	소계	구직활동	창업준비	정규교육기관 재학 또는 진학준비	육아 또는 가사	쉬었음	건강상 어려움	기타	
												소계
2021년	100.0	76.7	23.3	100.0	0.6	4.5	13.3	20.6	24.6	-	36.3	
2023년	100.0	78.5	21.5	100.0	0.6	2.1	11.3	20.6	10.4	44.2	10.8	
< 지역 별 >												
중 부 권	100.0	74.6	25.4	100.0	1.7	5.2	0.8	22.0	15.0	43.2	12.0	
북 부 권	100.0	80.0	20.0	100.0	0.0	0.8	11.9	20.9	9.0	47.7	9.6	
서 남 부 권	100.0	80.5	19.5	100.0	0.0	0.0	20.8	19.0	6.8	43.0	10.4	
< 성 별 >												
남 자	100.0	86.7	13.3	100.0	0.0	0.9	19.6	0.0	17.9	53.4	8.1	
여 자	100.0	68.9	31.1	100.0	1.0	2.7	7.2	30.9	6.5	39.5	12.1	

자료: 2023년 신안군 사회조사

2-26 교육환경 만족도 - 1) 보육환경(어린이집, 유치원 등)

보육환경(어린이집, 유치원 등) 「불만족」

- 거주 지역의 보육환경(어린이집, 유치원 등) 만족도는 「불만족」 응답이 38.9%로 가장 많고, 「보통」 36.2%, 「만족」 24.9% 순으로 나타남.
- 「불만족」 응답은 2021년 13.5%에서 2023년 38.9%로 증가함.
- 지역별로 「불만족」 응답은 서남부권(45.4%), 북부권(39.3%), 중부권(28.8%) 순으로 분석됨.
- 남자(37.5%)와 여자(47.3%) 모두 「불만족」 응답이 가장 많음.
- 연령별로 「만족」 응답은 50대(54.9%)가 가장 많고, 「불만족」 응답은 40대(60.9%)가 가장 많은 것으로 나타남.

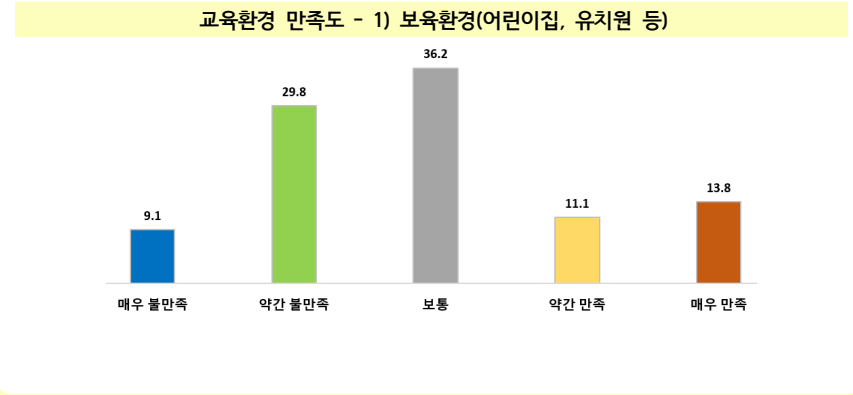

[표 2-26] 교육환경 만족도 - 1) 보육환경(어린이집, 유치원 등)

(단위: %)

구 분	계	해당 있음	소계	매우 불만족	약간 불만족	보통	약간만족	매우만족	해당 없음	
										소계
2021년	100.0	4.8	100.0	1.4	12.1	60.6	21.8	4.1	95.2	
2023년	100.0	4.2	100.0	9.1	29.8	36.2	11.1	13.8	95.8	
< 지역 별 >										
중 부 권	100.0	3.8	100.0	5.7	23.1	71.2	0.0	0.0	96.2	
북 부 권	100.0	5.0	100.0	16.7	22.5	16.7	6.5	37.5	95.0	
서 남 부 권	100.0	4.1	100.0	5.9	39.4	26.6	21.8	6.3	95.9	
< 성 별 >										
남 자	100.0	6.7	100.0	10.4	27.1	35.8	10.7	16.0	93.3	
여 자	100.0	1.3	100.0	0.0	47.3	38.6	14.0	0.0	98.7	

자료: 2023년 신안군 사회조사

2-27 교육환경 만족도 - 2) 공교육 환경(시설, 프로그램, 교육내용 등)

공교육 환경(시설, 프로그램, 교육내용 등) 만족도 「불만족」

• 거주 지역의 공교육 환경(시설, 프로그램, 교육내용 등) 만족도는 「불만족」 응답이 38.6%로 가장 많고, 「보통」 31.1%, 「만족」 30.3% 순으로 나타남.

- 「불만족」 응답은 2021년 19.9%에서 2023년 38.6%로 증가함.
- 지역별로 「불만족」 응답은 북부권(47.5%), 중부권(44.4%), 서남부권(32.2%) 순으로 분석됨.
- 남자(36.6%)와 여자(52.1%) 모두 「불만족」 응답이 가장 많음.
- 연령별로 「만족」 응답은 40대(40.9%)가 가장 많고, 「불만족」 응답은 30대(60.1%)가 가장 많은 것으로 나타남.

교육환경 만족도 - 2) 공교육 환경(시설, 프로그램, 교육내용 등)

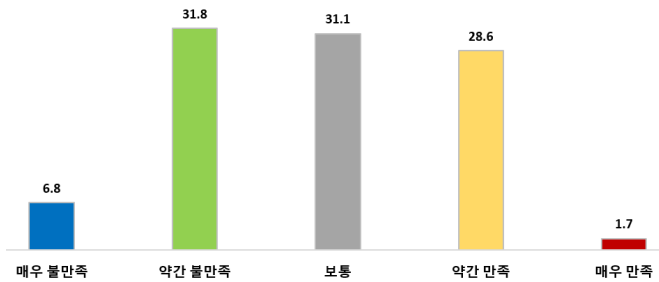

[표 2-27] 교육환경 만족도 - 2) 공교육 환경(시설, 프로그램, 교육내용 등) (단위: %)

구 분	계	해당 있음	만족도						해당 없음	
			소계	매우 불만족	약간 불만족	보통	약간만족	매우만족		
2021년	100.0	6.1	100.0	1.1	18.7	61.1	14.9	4.1	93.9	
2023년	100.0	6.6	100.0	6.8	31.8	31.1	28.6	1.7	93.4	
< 지역 별 >										
중 부 권	100.0	5.3	100.0	14.8	29.6	26.1	29.5	0.0	94.7	
북 부 권	100.0	5.9	100.0	14.2	33.3	26.1	26.3	0.0	94.1	
서 남 부 권	100.0	8.1	100.0	0.0	32.2	35.5	29.2	3.2	91.9	
< 성 별 >										
남 자	100.0	10.7	100.0	7.9	28.7	28.6	32.9	1.9	89.3	
여 자	100.0	1.9	100.0	0.0	52.1	47.9	0.0	0.0	98.1	

자료: 2023년 신안군 사회조사

2-28 교육환경 만족도 - 3) 학생들의 정규교육 이외의 교육받을 기회

정규교육 이외에 필요로 하는 교육을 받을 기회 「불만족」

• 거주 지역에서 학생들이 학교 교육 이외에 필요로 하는 교육을 받을 수 있는 기회는 「불만족」 응답이 80.4%로 가장 많고, 「보통」 11.6%, 「만족」 8.0% 순으로 나타남.

- 「불만족」 응답은 2021년 40.6%에서 2023년 80.4%로 증가함.
- 지역별로 「불만족」 응답은 북부권(83.7%), 서남부권(81.8%), 중부권(74.7%) 순으로 분석됨.
- 남자(79.4%)와 여자(88.2%) 모두 「불만족」 응답이 가장 많음.
- 연령별로 「만족」 응답은 50대(15.4%)가 가장 많고, 「불만족」 응답은 30대(100.0%)가 가장 많은 것으로 나타남.

교육환경 만족도 - 3) 학생들의 정규교육 이외의 교육받을 기회

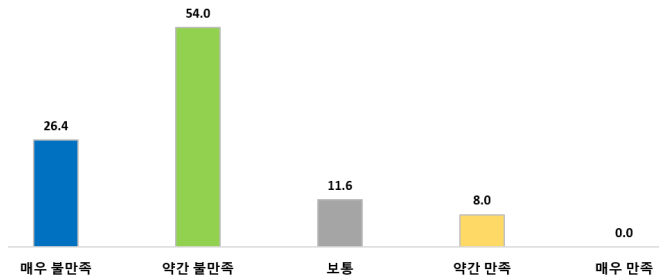

[표 2-28] 교육환경 만족도 - 3) 학생들의 정규교육 이외의 교육받을 기회 (단위: %)

구 분	계	해당 있음	만족도						해당 없음	
			소계	매우 불만족	약간 불만족	보통	약간만족	매우만족		
2021년	100.0	6.2	100.0	11.3	29.3	46.8	12.7	0.0	93.8	
2023년	100.0	6.9	100.0	26.4	54.0	11.6	8.0	0.0	93.1	
< 지역 별 >										
중 부 권	100.0	5.5	100.0	31.3	43.4	25.3	0.0	0.0	94.5	
북 부 권	100.0	5.8	100.0	29.1	54.6	2.9	13.4	0.0	94.2	
서 남 부 권	100.0	8.5	100.0	23.0	58.8	8.6	9.6	0.0	91.5	
< 성 별 >										
남 자	100.0	11.2	100.0	29.1	50.3	11.6	9.1	0.0	88.8	
여 자	100.0	1.8	100.0	6.4	81.8	11.8	0.0	0.0	98.2	

자료: 2023년 신안군 사회조사

2-29 교육환경 만족도 - 4) 평생교육 기회의 충분여부

평생교육 기회 「불만족」

- 거주 지역에서 평생교육의 기회는 「불만족」 응답이 51.0%로 가장 많고, 「보통」 29.0%, 「만족」 6.2% 순으로 나타남.
- 「불만족」 응답은 2021년 36.1%에서 2023년 51.0%로 증가함.
- 지역별로 「불만족」 응답은 서남부권(59.4%), 중부권(51.4%), 북부권(36.3%) 순으로 분석됨.
- 남자(52.8%)와 여자(48.8%) 모두 「불만족」 응답이 가장 많음.
- 연령별로 「만족」 응답은 15~29세(17.5%)가 가장 많고, 「불만족」 응답은 40대(64.9%)가 가장 많은 것으로 나타남.

교육환경 만족도 - 4) 평생교육 기회의 충분여부

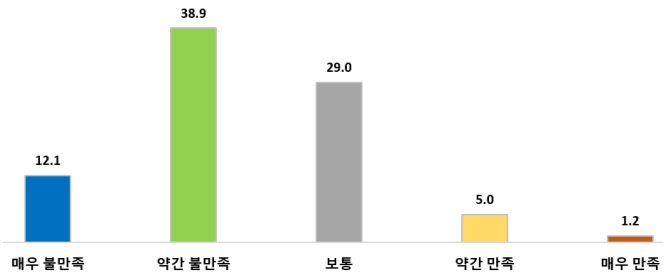

[표 2-29] 교육환경 만족도 - 4) 평생교육 기회의 충분여부

(단위: %)

구 분	계	전혀 그렇지 않다	그렇지 않은 편이다	보통	그런 편이다	매우 그렇다	잘 모름
2021년	100.0	6.4	29.7	31.3	14.2	0.5	17.9
2023년	100.0	12.1	38.9	29.0	5.0	1.2	13.8
< 지역 별 >							
중 부 권	100.0	6.4	45.0	41.4	4.4	0.5	2.3
북 부 권	100.0	3.1	33.1	22.8	10.4	3.7	26.9
서 남 부 권	100.0	21.6	37.7	23.4	2.4	0.1	14.7
< 성 별 >							
남 자	100.0	12.9	39.9	29.6	5.0	1.1	11.4
여 자	100.0	11.2	37.7	28.3	5.0	1.2	16.6

자료: 2023년 신안군 사회조사

2-30 여가활동 만족도 - 1) 문화여가시설(접근성과 충분정도)

문화여가시설 만족도 「불만족」

- 거주 지역의 문화여가시설(접근성과 충분정도)에 대한 만족도는 「불만족」 응답이 50.4%로 가장 많고, 「보통」 45.4%, 「만족」 4.1% 순으로 나타남.
- 「불만족」 응답은 2021년 49.0%에서 2023년 50.4%로 증가함.
- 지역별로 「불만족」 응답은 북부권(56.1%), 서남부권(49.3%), 중부권(47.6%) 순으로 분석됨.
- 남자는 「불만족」(53.6%) 응답이 가장 많고, 여자는 「보통」(48.6%) 응답이 가장 많음.
- 연령별로 「만족」 응답은 15~29세(5.5%)가 가장 많고, 「불만족」 응답은 40대(68.2%)가 가장 많은 것으로 나타남.

여가활동 만족도 - 1) 문화여가시설(접근성과 충분정도)

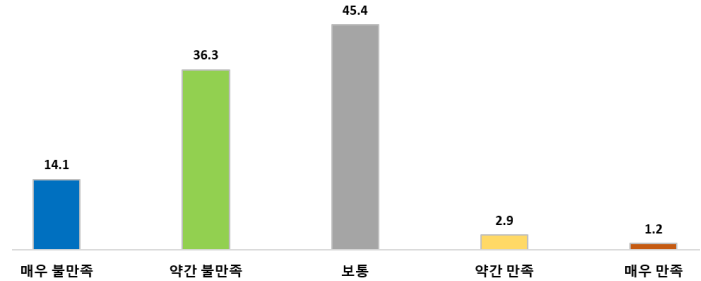

[표 2-30] 여가활동 만족도 - 1) 문화여가시설(접근성과 충분정도)

(단위: %)

구 분	계	매우 불만족	약간 불만족	보통	약간 만족	매우 만족
2021년	100.0	16.0	32.9	46.0	4.3	0.8
2023년	100.0	14.1	36.3	45.4	2.9	1.2
< 지역 별 >						
중 부 권	100.0	20.4	27.1	45.8	4.9	1.7
북 부 권	100.0	17.9	38.2	40.4	3.4	0.2
서 남 부 권	100.0	7.5	41.9	48.0	1.3	1.4
< 성 별 >						
남 자	100.0	13.7	39.9	42.7	2.7	1.0
여 자	100.0	14.7	32.1	48.6	3.2	1.4

자료: 2023년 신안군 사회조사

2-31 여가활동 만족도 - 2) 전반적인 여가활동

전반적인 여가활동 만족도 「불만족」

• 거주 지역의 전반적인 여가활동에 대한 만족도는 「불만족」 응답이 49.2%로 가장 많고, 「보통」 45.8%, 「만족」 5.0% 순으로 나타남.

- 「불만족」 응답은 2021년 47.5%에서 2023년 49.2%로 증가함.
- 지역별로 「불만족」 응답은 북부권(56.4%), 중부권(48.2%), 서남부권(45.7%) 순으로 분석됨.
- 남자는 「불만족」(51.9%) 응답이 가장 많고, 여자는 「보통」(48.9%) 응답이 가장 많음.
- 연령별로 「만족」 응답은 15~29세(6.7%)가 가장 많고, 「불만족」 응답은 40대(68.6%)가 가장 많은 것으로 나타남.

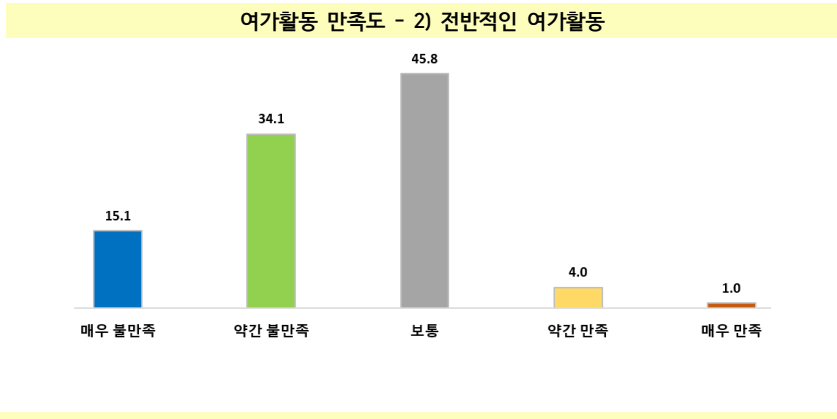

[표 2-31] 여가활동 만족도 - 2) 전반적인 여가활동 (단위: %)

구 분	계	매우 불만족	약간 불만족	보통	약간 만족	매우 만족
2021년	100.0	14.9	32.6	47.4	4.1	1.0
2023년	100.0	15.1	34.1	45.8	4.0	1.0
< 지역 별 >						
중 부 권	100.0	21.1	27.2	44.7	5.5	1.7
북 부 권	100.0	21.0	35.4	38.3	5.1	0.2
서 남 부 권	100.0	7.4	38.3	50.9	2.4	1.0
< 성 별 >						
남 자	100.0	14.1	37.8	43.2	3.7	1.1
여 자	100.0	16.2	29.7	48.9	4.4	0.8

자료: 2023년 신안군 사회조사

2-32 시간사용에 대한 만족도(바쁘거나 시간이 부족) - 1) 평일

평일 「바쁘거나 시간이 부족하지 않다」

• 평일에 바쁘거나 시간이 부족하다고 느끼는지에 대한 응답으로 「그렇지 않다」 65.8%, 「그렇다」 34.2%로 나타남.

- 바쁘거나 시간이 부족하지 않다는 응답은 2021년 52.8%에서 2023년 65.8%로 증가함.
- 지역별로 바쁘거나 시간이 부족하지 않다는 응답은 북부권(82.6%), 서남부권(61.6%), 중부권(58.5%) 순으로 나타남.
- 남자(62.6%)와 여자(69.6%) 모두 바쁘거나 시간이 부족하지 않다는 응답이 많은 것으로 분석됨.
- 연령별로 바쁘거나 시간이 부족하다고 느낀다는 응답은 30대(57.9%)가 가장 많고, 「그렇지 않다」 응답은 70세 이상(77.5%)이 가장 많은 것으로 나타남.

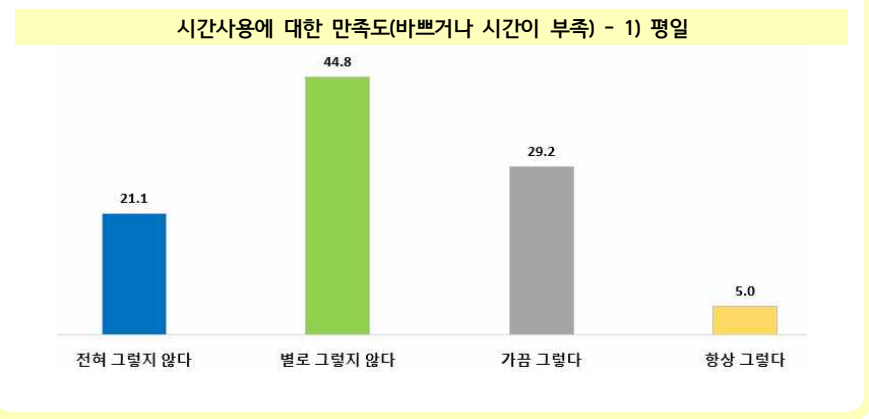

[표 2-32] 시간사용에 대한 만족도(바쁘거나 시간이 부족) - 1) 평일 (단위: %)

구 분	계	전혀 그렇지 않다	별로 그렇지 않다	가끔 그렇다	항상 그렇다
2021년	100.0	13.3	39.5	36.2	10.9
2023년	100.0	21.1	44.8	29.2	5.0
< 지역 별 >					
중 부 권	100.0	20.5	38.0	37.1	4.4
북 부 권	100.0	39.6	43.0	13.8	3.6
서 남 부 권	100.0	10.9	50.7	32.3	6.1
< 성 별 >					
남 자	100.0	19.9	42.7	32.2	5.2
여 자	100.0	22.4	47.3	25.7	4.7

자료: 2023년 신안군 사회조사

2-33 시간사용에 대한 만족도(바쁘거나 시간이 부족) - 2) 주말(공휴일 포함)

주말(공휴일 포함) 「바쁘거나 시간이 부족하지 않다」

• 주말에 바쁘거나 시간이 부족하다고 느끼는지에 대한 응답으로 「그렇지 않다」 65.3%, 「그렇다」 34.7%로 나타남.

- 바쁘거나 시간이 부족하지 않다는 응답은 2021년 59.2%에서 2023년 65.3%로 증가함.
- 지역별로 바쁘거나 시간이 부족하지 않다는 응답은 북부권(79.5%), 중부권(61.3%), 서남부권(60.1%) 순으로 나타남.
- 남자(62.8%)와 여자(68.2%) 모두 바쁘거나 시간이 부족하지 않다는 응답이 많은 것으로 분석됨.
- 연령별로 바쁘거나 시간이 부족하다고 느끼는 응답은 30대(66.8%)가 가장 많고, 「그렇지 않다」 응답은 70세 이상(77.8%)이 가장 많은 것으로 나타남.

시간사용에 대한 만족도(바쁘거나 시간이 부족) - 2) 주말(공휴일 포함)

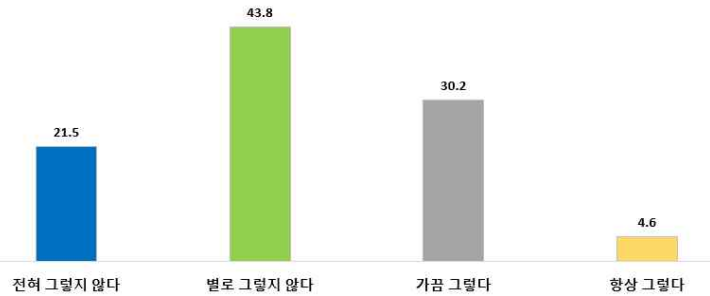

[표 2-33] 시간사용에 대한 만족도(바쁘거나 시간이 부족) - 2) 주말(공휴일 포함) (단위: %)

구 분	계	전혀 그렇지 않다	별로 그렇지 않다	가끔 그렇다	항상 그렇다
2 0 2 1 년	100.0	14.9	44.3	31.3	9.5
2 0 2 3 년	100.0	21.5	43.8	30.2	4.6
< 지역 별 >					
중 부 권	100.0	22.1	39.2	34.5	4.2
북 부 권	100.0	38.5	41.0	16.7	3.8
서 남 부 권	100.0	11.4	48.7	34.7	5.2
< 성 별 >					
남 자	100.0	20.2	42.6	32.4	4.9
여 자	100.0	23.0	45.1	27.6	4.2

자료: 2023년 신안군 사회조사

3. 전라남도 항목

- 3-1 저출산 문제 해결을 위한 정책 - 중복응답
- 3-2 이상적인 자녀 수
- 3-3 향후 걱정하는 질환
- 3-4 질환을 걱정하는 이유
- 3-5 흡연여부 및 흡연정도
- 3-6 금연시도 여부 및 금연이 어려운 이유
- 3-7 필요한 편의시설 수요 (2개까지 중복응답)
- 3-8 우선적 정책대응이 필요한 환경문제
- 3-9 노인들이 겪는 어려움 (65세 이상, 2개까지 중복응답)
- 3-10 다문화가정의 조기정착과 사회통합 정책
- 3-11 독서여부 및 독서량
- 3-12 자신의 독서량 만족도
- 3-13 독서량 부족이유(복수응답)
- 3-14 야간활동 안전성
- 3-15 야간활동이 불안한 원인
- 3-16 야간활동이 불안할 때 대처방법(행동)
- 3-17 디지털 기술이 우선적으로 활용되어야 할 지원분야
- 3-18 디지털 기술 우선 활용 분야(2개까지 중복응답)
- 3-19 행정정보 획득 매체-(1)전라남도 도정
- 3-20 행정정보 획득 매체-(2)신안군정

3-1 저출산 문제 해결을 위한 정책 - 중복응답

저출산 문제 해결 「영유아 보육·교육비 지원 확대」

- 저출산 문제 해결 방안으로 「영유아 보육·교육비 지원(무상교육 전면 실시 등)」 응답이 27.7%로 가장 많고, 「임신·출산 지원 확대(난임부부 지원, 산모·신생아 도우미 지원 등)」 22.1%, 「출산·육아 휴직후 노동시장 복귀 지원」 10.1% 순으로 나타남.
- 「영유아 보육·교육비 지원」 응답은 2021년 26.0%(1,2순위 합산)에서 2023년 27.7%로 증가함.
- 지역별로 「영유아 보육·교육비 지원」 응답이 가장 많고, 중부권(33.2%), 북부권(27.0%), 서남부권(23.9%) 순으로 나타남.
- 남자(27.8%)와 여자(27.5%) 모두 「영유아 보육·교육비 지원」 응답이 가장 많은 것으로 조사됨.
- 연령별로 15~29세와 40대는 「임신·출산 지원 확대」 응답이 가장 많고, 다른 연령대에서는 「영유아 보육·교육비 지원」 응답이 가장 많은 것으로 분석됨.

저출산 문제 해결을 위한 정책 - 중복응답

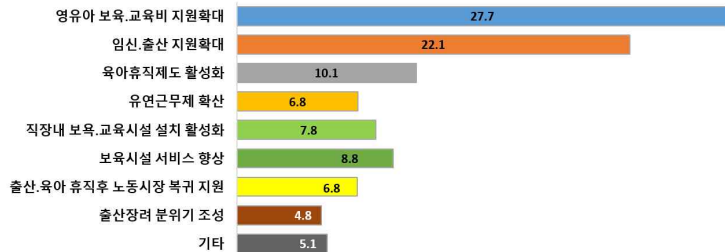

[표 3-1] 저출산 문제 해결을 위한 정책 - 중복응답

(단위: %)

구분	계	영유아 보육·교육비 지원 확대	임신·출산 지원 확대	육아휴직제도 활성화	유연근무제 확산	직장내 보육·교육시설 설치 활성화	보육시설 서비스 향상	출산·육아 휴직후 노동시장 복귀 지원	출산장려 분위기 조성	기타(주택 문제 등)
2017년 1순위	100.0	50.8	11.2	11.0	5.4	9.2	4.5	3.9	3.2	0.7
2019년 1순위	100.0	43.9	11.9	13.8	6.3	9.8	3.9	6.0	4.0	0.4
2021년 1순위	100.0	49.8	17.2	10.1	5.8	7.1	4.2	3.4	1.9	0.5
2021년 2순위	100.0	2.2	19.3	9.9	9.5	16.7	18.9	17.5	5.9	0.1
2023년	100.0	27.7	22.1	10.1	6.8	7.8	8.8	6.8	4.8	5.1
< 지역 별 >										
중부권	100.0	33.2	21.4	8.4	6.7	5.1	6.8	5.0	5.8	7.5
북부권	100.0	27.0	23.6	9.2	8.3	8.2	9.5	7.6	3.0	3.5
서남부권	100.0	23.9	22.0	11.7	6.1	9.6	10.0	7.6	4.9	4.2
< 성 별 >										
남자	100.0	27.8	22.3	8.7	6.4	8.7	9.1	6.3	4.9	5.8
여자	100.0	27.5	21.9	11.8	7.3	6.8	8.4	7.4	4.6	4.3

자료: 2023년 신안군 사회조사

3-2 이상적인 자녀 수

이상적인 자녀 수 평균 「2.3명」

- 이상적인 자녀의 수는 「2명」이 48.4%로 가장 많고, 「3명」 27.3%, 「1명」 12.9%, 「4명」 5.2%, 「5명 이상」 3.9%, 「0명」 1.2% 순으로 나타남. 자녀수는 평균 2.3명으로 2021년(2.5명)대비 감소함.

- 지역별로 서남부권이 평균 2.5명으로 가장 많고, 북부권(2.4명), 중부권(2.1명)순으로 나타남.
- 남자(2.2명)보다 여자(2.5명)의 이상적인 자녀수의 평균이 높은 것으로 분석됨.
- 연령별로 70세 이상은 「3명」 응답이 가장 많고, 다른 나머지 연령대에서는 「2명」 응답이 가장 많은 것으로 조사됨. 15~29세는 평균 1.6명, 70세 이상은 평균 2.9명으로 연령이 높을수록 이상적인 자녀 수 평균이 증가하는 경향을 보임.

이상적인 자녀 수

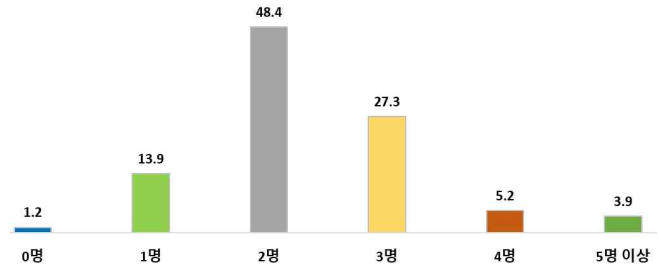

[표 3-2] 이상적인 자녀 수

(단위: %)

구분	계	0명	1명	2명	3명	4명	5명 이상	평균(명)
2017년	100.0	0.9	9.2	56.2	22.5	8.5	2.7	2.4
2019년	100.0	1.5	17.3	55.6	17.8	7.0	0.9	2.1
2021년	100.0	0.8	9.4	45.6	31.2	9.1	3.9	2.5
2023년	100.0	1.2	13.9	48.4	27.3	5.2	3.9	2.3
< 지역 별 >								
중부권	100.0	1.6	19.7	57.5	16.9	1.9	2.4	2.1
북부권	100.0	3.0	19.7	36.5	26.0	9.4	5.5	2.4
서남부권	100.0	0.0	6.5	48.7	35.6	5.2	4.0	2.5
< 성 별 >								
남자	100.0	1.7	15.6	51.9	24.5	3.5	2.8	2.2
여자	100.0	0.7	12.0	44.3	30.7	7.2	5.1	2.5

자료: 2023년 신안군 사회조사

3-3 향후 걱정하는 질환

향후 가장 걱정되는 질환은 「암」

- 향후 걱정하는 질환으로 「암」 응답이 42.2%로 가장 많고, 「치매」 27.9%, 「고혈압, 뇌졸중」 10.5% 순으로 나타남.
- 「암」 응답은 2021년 38.4%에서 2023년 42.2%로 증가함.
- 지역별로 모든 지역에서 「암」 응답이 가장 많고, 「암」 응답은 중부권(47.7%), 북부권(42.9%), 서남부권(37.8%) 순으로 조사됨.
- 남자(44.9%)와 여자(39.1%) 모두 「암」 응답이 가장 많음.
- 연령별로 70세 이상은 「치매」 응답이 가장 많고, 나머지 다른 연령대에서는 「암」 응답이 가장 많은 것으로 나타남.

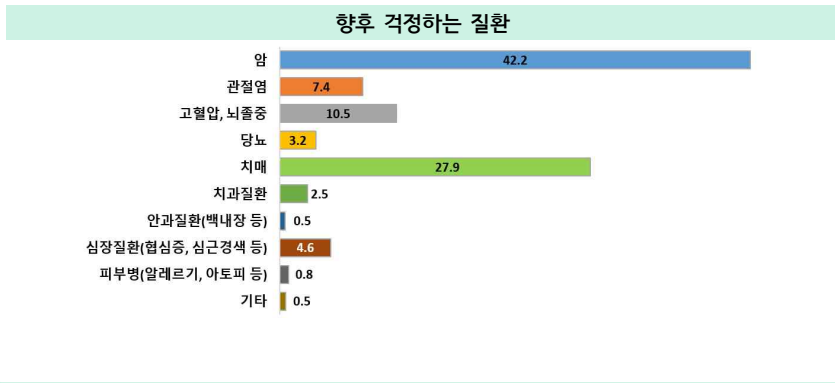

[표 3-3] 향후 걱정하는 질환

(단위: %)

구분	계	암	관절염	고혈압, 뇌졸중	당뇨	치매	치과질환	안과질환(백내장 등)	심장질환(협심증, 심근경색 등)	피부병(알레르기, 아토피 등)	기타
2021년	100.0	38.4	6.8	10.4	3.2	32.2	3.6	0.3	4.0	0.4	0.5
2023년	100.0	42.2	7.4	10.5	3.2	27.9	2.5	0.5	4.6	0.8	0.5
<지역별>											
중부권	100.0	47.7	9.4	10.3	2.3	21.3	4.1	0.8	3.8	0.0	0.2
북부권	100.0	42.9	9.6	12.8	4.1	20.3	2.6	0.5	3.9	2.3	0.9
서남부권	100.0	37.8	4.7	9.2	3.3	37.0	1.2	0.2	5.5	0.5	0.6
<성별>											
남자	100.0	44.9	5.0	11.5	3.5	22.1	3.9	0.7	6.7	1.0	0.5
여자	100.0	39.1	10.2	9.2	2.8	34.6	0.8	0.2	2.1	0.5	0.6

자료: 2023년 신안군 사회조사

3-4 질환을 걱정하는 이유

질환을 걱정하는 이유는 「가족에게 부담주기 싫어서」

- 질환을 걱정하는 이유로 「가족에게 부담주기 싫어서」 응답이 38.9%로 가장 많고, 「삶의 질 저하」 20.2%, 「의료비 부담」 15.3% 순으로 나타남.
- 「가족에게 부담주기 싫어서」 응답은 2021년 31.6%에서 2023년 38.9%로 증가함.
- 지역별로 모든 지역에서 「가족에게 부담주기 싫어서」 응답이 가장 많고, 중부권(43.5%), 서남부권(37.3%), 북부권(35.8%) 순으로 나타남.
- 남자(38.0%)와 여자(39.9%) 모두 「가족에게 부담주기 싫어서」 응답이 가장 많음.
- 연령별로 40대는 「생활 불편」 응답이 가장 많고, 다른 나머지 연령대에서는 「가족에게 부담주기 싫어서」 응답이 가장 많은 것으로 분석됨.

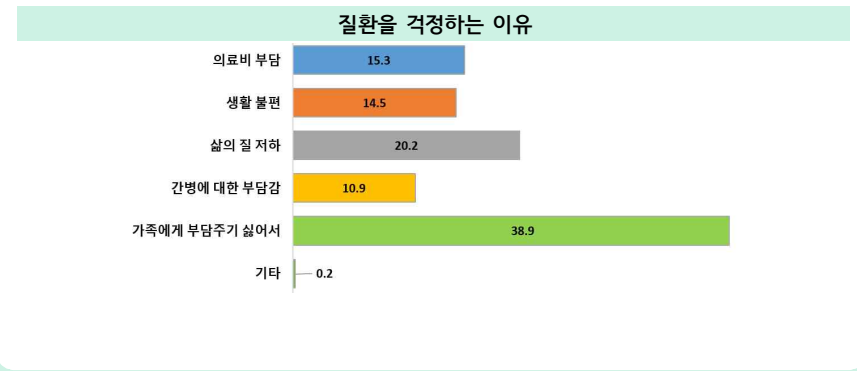

[표 3-4] 질환을 걱정하는 이유

(단위: %)

구분	계	의료비 부담	생활 불편	삶의 질 저하	간병에 대한 부담감	가족에게 부담주기 싫어서	기타
2021년	100.0	23.0	17.1	18.8	9.2	31.6	0.4
2023년	100.0	15.3	14.5	20.2	10.9	38.9	0.2
<지역별>							
중부권	100.0	15.7	15.6	15.0	10.3	43.5	0.0
북부권	100.0	11.3	20.2	24.4	7.6	35.8	0.8
서남부권	100.0	17.3	10.5	21.6	13.2	37.3	0.0
<성별>							
남자	100.0	14.4	13.4	22.6	11.4	38.0	0.2
여자	100.0	16.3	15.9	17.4	10.3	39.9	0.2

자료: 2023년 신안군 사회조사

3-5 흡연여부 및 흡연정도

흡연 19.3%, 하루 평균 「11~20개비」

- 흡연율은 19.3%이며, 하루 평균 「11~20개비」 응답이 44.9%로 가장 많고, 「10개비 이하」 41.5%, 「21개비 이상」 13.6% 순으로 나타남.
- 흡연율은 2021년 19.0%에서 2023년 19.3%로 증가함.
- 지역별로 흡연율은 중부권(22.1%), 북부권(20.0%), 서남부권(17.0%) 순으로 나타남.
- 여자(0.5%)보다 남자(35.4%)의 흡연율이 높은 것으로 나타남.
- 연령별로 50대(30.1%)의 흡연율이 가장 많고, 30대(29.3%), 40대(27.1%) 순으로 분석됨.
- 직업별로 전문/관리직(29.0%) 종사자의 흡연율이 가장 높고, 사무직(10.6%) 종사자의 흡연율이 가장 낮은 것으로 조사됨.

흡연여부 및 흡연정도

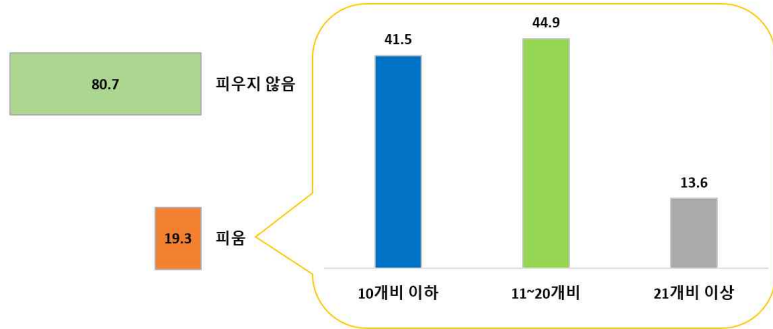

[표 3-5] 흡연여부 및 흡연정도

(단위: %)

구분	계	흡연					피우지 않음			
		소계	10개비 이하	11~20개비	21개비 이상	소계	끊었음	피운적 없음		
2017년	100.0	17.9	100.0	49.2	47.7	3.0	82.1	100.0	20.3	79.7
2019년	100.0	16.5	100.0	44.4	51.5	4.0	83.5	100.0	18.9	81.1
2021년	100.0	19.0	100.0	29.8	61.1	9.1	81.0	100.0	23.0	77.0
2023년	100.0	19.3	100.0	41.5	44.9	13.6	80.7	100.0	26.8	73.2
<지역별>										
중부권	100.0	22.1	100.0	50.6	40.1	9.3	77.9	100.0	35.8	64.2
북부권	100.0	20.0	100.0	17.1	50.4	32.4	80.0	100.0	22.6	77.4
서남부권	100.0	17.0	100.0	49.4	45.6	5.0	83.0	100.0	23.0	77.0
<성별>										
남자	100.0	35.4	100.0	41.0	45.2	13.8	64.6	100.0	57.4	42.6
여자	100.0	0.5	100.0	80.9	19.1	0.0	99.5	100.0	3.4	96.6

자료: 2023년 신안군 사회조사

3-6 금연 시도 여부 및 금연이 어려운 이유

금연 시도 54.2%, 「스트레스 때문에」 금연 실패

- 현재 흡연하는 응답자 중에서 지난 1년 동안 금연 시도 응답은 54.2%이며, 금연이 어려운 이유는 「스트레스 때문에」(49.4%), 「기존에 피우던 습관 때문에」(40.7%) 순으로 나타남.
- 금연 시도 응답은 2021년 52.9%에서 2023년 54.2%로 증가함.
- 지역별로 금연 시도는 북부권(69.7%), 중부권(56.2%), 서남부권(34.8%) 순이며, 금연이 어려운 이유로 중부권(56.2%)과 북부권(69.7%)은 「스트레스 때문에」, 서남부권은 「기존에 피우던 습관 때문에」(53.0%) 응답이 가장 많은 것으로 분석됨.
- 남자(53.6%)보다 여자(100.0%)의 금연 시도 응답이 많음. 남자는 「스트레스 때문에」, 여자는 「다른 사람이 피우는 것을 보면 피우고 싶어서」 금연이 어렵다는 응답이 가장 많은 것으로 나타남.
- 연령별로 금연 시도는 40대(66.0%)가 가장 많고, 15~29세(13.7%)가 가장 적음.

금연 시도 여부 및 금연이 어려운 이유

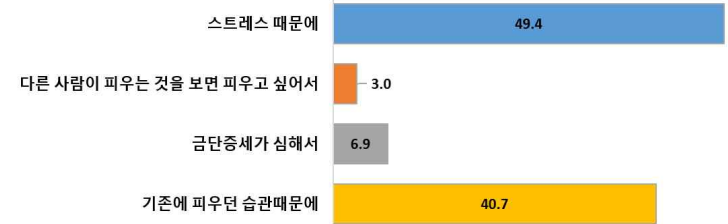

[표 3-6] 금연 시도 여부 및 금연이 어려운 이유

(단위: %)

구분	계	금연을 시도할 적 있음	금연이 어려운 이유						시도한 적 없음
			소계	스트레스 때문에	다른 사람이 피우는 것을 보면 피우고 싶어서	금단증세가 심해서	기존에 피우던 습관 때문에	기타	
2017년	100.0	46.1	100.0	63.1	4.9	7.1	24.9		53.9
2019년	100.0	38.1	100.0	62.0	3.6	5.3	28.4	0.6	61.9
2021년	100.0	52.9	100.0	42.3	8.5	9.9	39.4		47.1
2023년	100.0	54.2		49.4	3.0	6.9	40.7		45.8
<지역별>									
중부권	100.0	70.6		56.2	0.0	7.7	36.1		29.4
북부권	100.0	27.6		69.7	10.6	0.0	19.7		72.4
서남부권	100.0	56.8		34.8	4.0	8.2	53.0		43.2
<성별>									
남자	100.0	53.6		50.2	1.6	7.1	41.1		46.4
여자	100.0	100.0		16.9	59.6	0.0	23.6		0.0

자료: 2023년 신안군 사회조사

3-7 필요한 편의시설 수요 (2개까지 중복응답)

필요한 편의시설 「보건의료시설」

- 필요하거나 늘려야 한다고 생각하는 편의시설은 「보건의료시설(병원, 보건소 등)」 응답이 27.7%로 가장 많고, 「사회복지시설(장애인, 노인복지시설 등)」 21.3%, 「보육시설(어린이집, 유치원 등)」 8.8% 순으로 나타남.
- 「보건의료시설」 응답은 2021년 23.4%(1,2순위 합산)에서 2023년 27.7%로 증가함.
- 지역별로 중부권(23.4%), 서남부권(33.7%)은 「보건의료시설」 응답이 많고, 북부권은 「사회복지시설」(24.1%) 응답이 가장 많은 것으로 조사됨.
- 남자(26.1%)와 여자(29.6%) 모두 「보건의료시설」 응답이 가장 많음.
- 연령별로 70세 이상은 「사회복지시설」 응답이 가장 많고, 다른 나머지 연령대에서는 「보건의료시설」 응답이 가장 많은 것으로 분석됨.

필요한 편의시설 수요 (2개까지 중복응답)

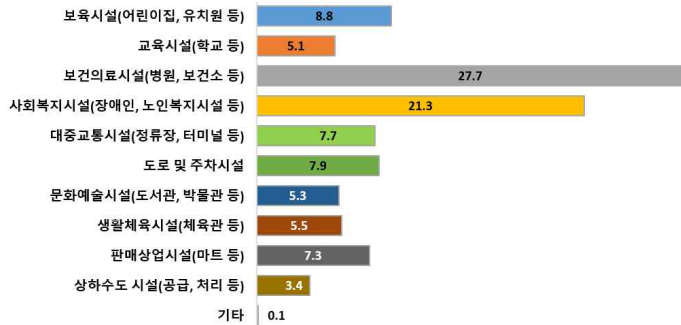

[표 3-7] 필요한 편의시설 수요 (2개까지 중복응답)

(단위: %)

구분	계	보육시설(어린이집, 유치원 등)	교육시설(학교 등)	보건의료시설(병원, 보건소 등)	사회복지시설(장애인복지시설, 노인복지시설 등)	대중교통시설(정류장, 터미널 등)	도로 및 주차시설	문화예술시설(도서관, 박물관 등)	생활체육시설(체육관 등)	판매상업시설(마트 등)	상하수도 시설(공급, 처리 등)	기타
2021년 1순위	100.0	10.7	9.9	38.3	15.2	5.4	6.6	8.1	3.3	1.4	1.1	
2021년 2순위	100.0	1.5	4.0	8.5	24.6	6.6	17.0	9.8	14.4	11.6	2.1	
2022년 2023년 <지역별>	100.0	8.8	5.1	27.7	21.3	7.7	7.9	5.3	5.5	7.3	3.4	0.1
중부권	100.0	8.7	12.0	29.5	16.2	8.3	5.2	13.8	9.9	7.1	0.5	0.2
북부권	100.0	4.6	3.5	31.6	12.2	19.1	6.4	8.9	12.6	11.8	0.8	0.0
서남부권	100.0	8.0	6.6	22.9	22.5	11.5	5.5	8.0	8.5	14.2	3.8	0.0
<성별>												
남자	100.0	7.3	8.1	25.0	14.6	13.3	6.9	12.7	12.4	9.8	1.1	0.3
여자	100.0	7.7	7.8	27.1	13.6	12.5	5.6	14.1	11.1	10.2	1.5	0.2

자료: 2023년 신안군 사회조사

3-8 우선적 정책대응이 필요한 환경문제

대응이 필요한 환경 문제 「방사능 물질위험」

- 가장 우선적으로 대응이 필요한 환경 문제는 「방사능 물질위험」 응답이 34.7%로 가장 많고, 「기후변화 재난대응(폭염, 홍수)」 28.5%, 「농약, 화학비료 사용오염」 14.0% 순으로 나타남.
- 「방사능 물질위험」 응답은 2021년 5.1%에서 2023년 34.7%로 증가함
- 지역별로 중부권(38.0%), 서남부권(36.9%)은 「방사능 물질위험」 응답이 가장 많고, 북부권은 「기후변화 재난대응」 응답이 가장 많은 것으로 나타남.
- 남자(35.7%)와 여자(33.6%) 모두 「방사능 물질위험」 응답이 가장 많음.
- 연령별로 30대는 「기후변화 재난대응」 응답이 가장 많고, 다른 나머지 연령대에서는 「방사능 물질위험」 응답이 가장 많은 것으로 분석됨.

우선적 정책대응이 필요한 환경문제

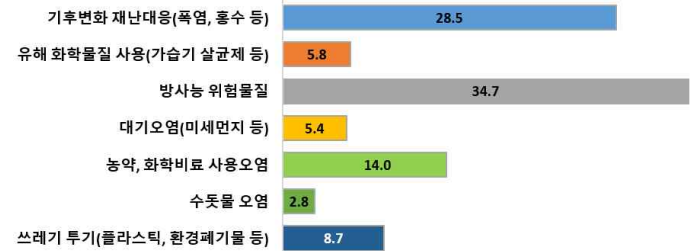

[표 3-8] 우선적 정책대응이 필요한 환경문제

(단위: %)

구분	계	기후변화 재난대응(폭염, 홍수 등)	유해 화학물질 사용(가습기 살균제 등)	방사능 위험물질	대기오염(미세먼지 등)	농약, 화학비료 사용오염	수돗물 오염	쓰레기 투기(플라스틱, 환경폐기물 등)	기타
2021년 1순위	100.0	15.1	8.1	10.7	42.7	2.8	3.6	17.0	0.1
2021년 2순위	100.0	25.4	4.8	5.1	15.5	15.0	2.1	32.1	
2022년 2023년 <지역별>	100.0	28.5	5.8	34.7	5.4	14.0	2.8	8.7	
중부권	100.0	18.2	6.0	38.0	5.0	20.5	0.5	11.7	
북부권	100.0	36.9	3.7	26.8	5.3	20.9	0.4	6.1	
서남부권	100.0	31.2	6.9	36.9	5.9	5.4	5.7	8.0	
<성별>									
남자	100.0	28.3	6.3	35.7	6.0	12.7	2.0	9.0	
여자	100.0	28.8	5.3	33.6	4.8	15.6	3.6	8.3	

자료: 2023년 신안군 사회조사

3-9 노인들이 겪는 어려움 (65세 이상, 2개까지 중복응답)

노인들이 겪는 어려움 「건강문제」

- 만65세 이상 노인들이 겪는 어려움으로 「건강문제」(48.3%)가 가장 많고, 「경제적인 어려움」(17.0%), 「외로움, 소외감」(8.3%) 순으로 나타남.
- 「건강문제」 응답은 2021년 42.5%(1,2순위 합산)에서 2023년 48.3%로 증가함.
- 지역별로 모든 지역에서 「건강문제」 응답이 가장 많고, 서남부권(53.0%), 북부권(51.9%), 중부권(39.8%) 순으로 나타남.
- 남자(47.2%)와 여자(48.8%) 모두 「건강문제」 응답이 가장 많음.
- 혼인상태별로 미혼은 「외로움, 소외감」 응답이 가장 많고, 배우자 있음, 사별/이혼은 「건강문제」 응답이 가장 많음.

노인들이 겪는 어려움 (65세 이상, 2개까지 중복응답)

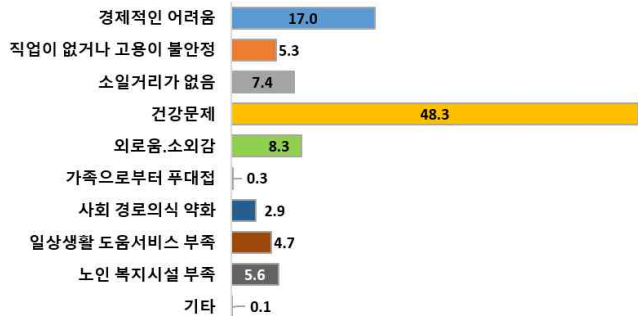

【표 3-9】 노인들이 겪는 어려움 (65세 이상, 2개까지 중복응답)

(단위: %)

구분	계	경제적인 어려움	직업이 없거나 고용이 불안정	소일거리가 없음	건강문제	외로움, 소외감	가족으로부터 푸대접	사회 경로의식 약화	일상생활 도움서비스 부족	노인 복지시설 부족	기타
2017년 2순위	100.0	34.3	4.5	10.2	36.1	7.5		2.6	1.8	3.1	
2019년 1순위	100.0	47.4	4.1	14.4	23.0	5.8	0.3	1.9	0.5	2.7	
2019년 2순위	100.0	28.7	1.5	8.3	49.6	5.4	0.5	1.7	1.6	2.2	0.5
2021년	100.0	5.6	1.3	3.9	35.4	23.8	0.5	8.7	9.7	11.2	
2023년	100.0	17.0	5.3	7.4	48.3	8.3	0.3	2.9	4.7	5.6	0.1
< 지역별 >											
중부권	100.0	20.9	6.0	7.5	39.8	9.4	0.2	5.2	4.1	6.9	0.0
북부권	100.0	13.7	7.7	8.2	51.9	5.9	0.9	3.1	5.2	3.1	0.4
서남부권	100.0	15.7	3.4	7.0	53.0	8.8	0.0	1.0	5.0	6.1	0.0
< 성별 >											
남자	100.0	18.5	5.9	7.1	47.2	7.1	0.3	3.9	3.8	6.3	0.0
여자	100.0	15.7	4.9	7.5	48.8	9.8	0.2	2.2	5.6	5.1	0.1

자료: 2023년 신안군 사회조사

3-10 다문화가정의 조기정착과 사회통합 정책

「편견 없는 사회분위기 조성」

- 다문화가정의 조기정착과 사회통합을 위하여 추진해야 할 정책으로 「편견 없는 사회분위기 조성」 응답이 36.3%로 가장 많고, 「한국어 교육 등 한국사회 적응 교육」 22.9%, 「자녀양육 및 자녀의 학교 적응을 위한 지원」 17.2% 순으로 나타남.
- 「편견 없는 사회분위기 조성」 응답은 2021년 35.3%에서 2023년 36.3%로 증가함.
- 지역별로 중부권(42.4%), 서남부권(37.4%)은 「편견 없는 사회분위기 조성」 응답이 가장 많고, 북부권(35.7%)은 「한국어 교육 등 한국사회 적응 교육」 응답이 가장 많은 것으로 분석됨.
- 남자(39.5%)와 여자(32.5%) 모두 「편견 없는 사회분위기 조성」 응답이 가장 많음.
- 연령별로 모든 연령대에서 「편견 없는 사회분위기 조성」 응답이 가장 많고, 「편견 없는 사회분위기 조성」 응답은 30대(43.1%)가 가장 많은 것으로 조사됨.

다문화가정의 조기정착과 사회통합 정책

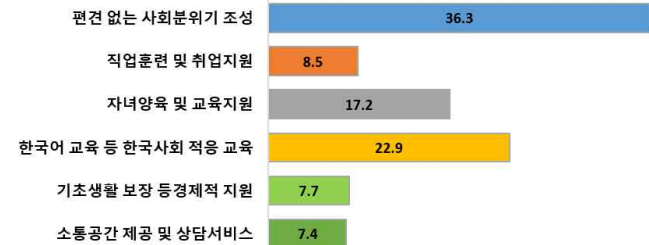

【표 3-10】 다문화가정의 조기정착과 사회통합 정책

(단위: %)

구분	계	편견 없는 사회분위기 조성	직업훈련 및 취업지원	자녀양육 및 교육지원	한국어 교육 등 한국사회 적응 교육	기초생활 보장 등경제적 지원	커뮤니티 공간 제공 및 상담서비스	기타
2017년	100.0	50.2	13.5	8.0	24.5	3.7	-	0.1
2019년	100.0	40.1	15.4	12.1	20.5	7.0	4.9	
2021년	100.0	35.3	10.0	17.6	19.1	10.3	7.8	
2023년	100.0	36.3	8.5	17.2	22.9	7.7	7.4	
< 지역별 >								
중부권	100.0	42.4	11.7	16.5	9.5	8.2	11.7	
북부권	100.0	26.6	6.2	19.5	35.7	9.9	2.1	
서남부권	100.0	37.4	7.5	16.4	25.3	6.0	7.4	
< 성별 >								
남자	100.0	39.5	7.9	18.3	20.6	5.5	8.2	
여자	100.0	32.5	9.2	16.0	25.6	10.2	6.5	

자료: 2023년 신안군 사회조사

3-11 독서여부 및 독서량

독서 48.0%, 연평균 5.2권

- 지난 1년 동안 책을 읽은 응답자는 48.0%이며, 연평균 5.2권임.
- 독서 응답자는 2021년 41.8%에서 2023년 48.0%로 증가함. 1년 동안 읽은 책은 2021년 평균 4.4권에서 2023년 5.2권으로 증가함.
- 지역별로 독서는 서남부권(57.7%), 북부권(50.1%), 중부권(32.8%) 순이며, 연평균 독서권수는 중부권(6.9권), 서남부권(4.8권), 북부권(4.5권) 순으로 나타남.
- 여자(45.4%)보다 남자(50.2%)의 독서 응답이 많고, 연평균 독서권수는 남자 5.9권, 여자 4.2권으로 분석됨.
- 연령별로 15~29세(83.1%, 9.2권)가 가장 독서를 많이 했으며, 연령이 낮을수록 독서와 독서량 응답이 증가하는 경향을 보임.

독서여부 및 독서량

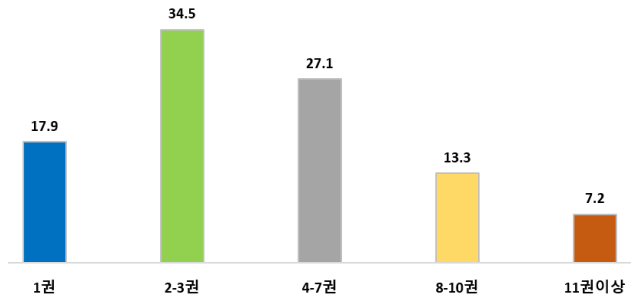

[표 3-11] 독서여부 및 독서량

(단위: %)

구 분	계	읽음	소계						연평균 독서권수	안읽음
			1권	2-3권	4-7권	8-10권	11권이상			
2017년	100.0	62.3	100.0	17.5	17.5	15.1	3.5	14.7	8.0	37.7
2019년	100.0	60.7	100.0	18.2	40.3	21.9	12.0	7.5	5.68	39.3
2021년	100.0	41.8	100.0	23.4	40.5	22.9	5.8	7.8	4.4	58.2
2023년	100.0	48.0		17.9	34.5	27.1	13.3	7.2	5.2	52.0
<지역별>										
중부권	100.0	32.8		11.1	20.8	45.0	13.6	9.5	6.9	67.2
북부권	100.0	50.1		17.8	39.6	26.4	10.9	5.3	4.5	49.9
서남부권	100.0	57.7		20.7	37.6	20.2	14.3	7.2	4.8	42.3
<성별>										
남자	100.0	50.2		15.1	31.7	28.7	15.0	9.4	5.9	49.8
여자	100.0	45.4		21.5	38.1	25.1	10.9	4.4	4.2	54.6

자료: 2023년 신안군 사회조사

3-12 자신의 독서량 만족도

자신의 독서량 「부족한 편」

- 자신의 독서량에 대하여 「부족하다」(55.6%)고 느끼고 있으며, 「보통」 34.6%, 「충분하다」 9.7% 순으로 나타남.

- 자신의 독서량이 「부족하다」는 응답은 2021년 56.7%에서 2023년 55.6%로 증가함.
- 지역별로 「부족하다」 응답이 가장 많고, 중부권(62.8%), 북부권(56.4%), 서남부권(50.0%) 순임.
- 남자(54.4%)와 여자(57.1%) 모두 「부족하다」는 응답이 가장 많음.
- 연령별로 「충분하다」 응답은 15~29세(23.6%)가 가장 많고, 「부족하다」 응답은 70세 이상(71.9%)이 가장 많은 것으로 나타남.

자신의 독서량 만족도

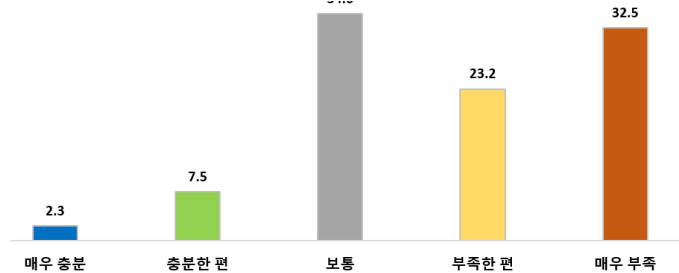

[표 3-12] 자신의 독서량 만족도

(단위: %)

구 분	계	충분하다	충만한 편		보통	부족하다	매우 부족	
			매우충분	충만한 편			부족한 편	매우 부족
2017년	100.0	7.2	2.6	4.6	26.0	66.8	30.8	36.0
2019년	100.0	9.3	3.6	5.7	29.5	61.2	25.7	35.5
2021년	100.0	7.5	1.5	6.0	35.8	56.7	28.5	28.2
2023년	100.0	9.7	2.3	7.5	34.6	55.6	23.2	32.5
<지역별>								
중부권	100.0	11.6	4.5	7.2	25.6	62.8	13.6	49.2
북부권	100.0	9.6	2.0	7.7	33.9	56.4	21.1	35.4
서남부권	100.0	8.4	0.8	7.6	41.5	50.0	31.3	18.7
<성별>								
남자	100.0	10.9	1.8	9.1	34.7	54.4	22.9	31.5
여자	100.0	8.4	2.8	5.6	34.5	57.1	23.5	33.6

자료: 2023년 신안군 사회조사

3-13 독서량 부족이유(복수응답)

「책 읽는 것이 싫고 습관이 들지 않아서」

- 자신의 독서량에 대하여 「부족하다(부족한편이다+매우 부족하다)」는 응답자 대상으로 독서량이 부족한 이유는 「책 읽는 것이 싫고 습관이 들지 않아서」(40.0%) 응답이 가장 많고, 「일이나 공부가 바빠서」(20.8%), 「필요성을 느끼지 못해서」(20.7%) 순으로 나타남.
- 「책 읽는 것이 싫고 습관이 들지 않아서」 응답은 2021년 34.8%에서 2023년 40.0%로 증가함.
- 지역별로 모든 지역에서 「책 읽는 것이 싫고 습관이 들지 않아서」 응답이 가장 많고, 중부권(43.9%), 서남부권(37.9%), 북부권(37.0%) 순으로 나타남.
- 남자(40.5%)와 여자(39.3%) 모두 「책 읽는 것이 싫고 습관이 들지 않아서」 응답이 가장 많음.
- 연령별로 15~29세와 30대는 「일이나 공부가 바빠서」 응답이 가장 많고, 다른 나머지 연령대에서는 「책 읽는 것이 싫고 습관이 들지 않아서」 응답이 가장 많은 것으로 분석됨.

독서량 부족이유(복수응답)

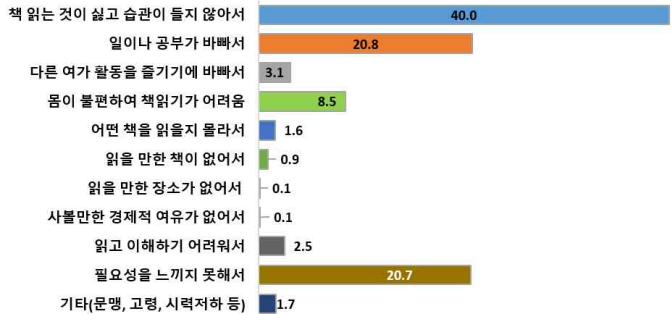

[표 3-13] 독서량 부족이유(복수응답)

(단위: %)

구 분	책 읽는 것이 싫고 습관이 들지 않아서	일이나 공부가 바빠서	다른 여가 활동을 즐기기에 바빠서	몸이 불편하여 책읽기가 어려움	어떤 책을 읽을지 몰라서	읽을 만한 책이 없어서	읽을 만한 장소가 없어서	사물만한 경제적 여유가 없어서	읽고 이해하기 어려워져서	필요성을 느끼지 못해서	기타 (문맹, 문맹 시력 저하 등)
2017년	33.1	31.8	8.3	7.9	2.6	1.2	1.1	1.9	1.4	10.0	0.6
2019년	34.4	28.4	8.8	6.2	2.5	1.2	0.6	1.7	2.7	12.9	0.6
2021년	34.8	30.2	6.4	6.3	1.9	1.7	0.9	0.7	3.9	12.6	0.6
2023년	40.0	20.8	3.1	8.5	1.6	0.9	0.1	0.1	2.5	20.7	1.7
< 지역 별 >											
중 부 권	43.9	19.6	1.7	4.9	0.3	0.9	0.2	0.2	1.0	25.1	2.2
북 부 권	37.0	16.4	4.9	14.1	2.5	0.4	0.2	0.2	1.6	20.9	1.7
서 남 부 권	37.9	24.6	3.4	8.7	2.4	1.2	0.0	0.0	4.5	16.3	1.1

자료: 2023년 신안군 사회조사

3-14 야간활동 안전성

야간활동 및 보행 「보통」

- 야간 활동 및 보행 안전성에 대해 「보통」 응답이 47.8%로 가장 많고, 「안전하다」 40.5%, 「불안하다」 11.7% 순으로 나타남.
- 「안전하다」 응답은 2021년 43.9%에서 2023년 40.5%로 감소한 반면, 「불안하다」 응답은 2021년 9.6%에서 11.7%로 증가함.
- 지역별로 중부권(68.0%), 서남부권(44.6%)은 「보통」 응답이 가장 많고, 북부권은 「안전하다」(66.1%) 응답이 가장 많은 것으로 조사됨.
- 남자(49.0%)와 여자(46.4%) 모두 「보통」 응답이 가장 많고, 「안전하다」 응답은 남자(41.2%), 여자(39.7%) 순으로 나타남.
- 연령별로 「안전하다」는 응답은 70세 이상(42.9%)이 가장 많고, 「불안하다」 응답은 40대(21.4%)가 가장 많은 것으로 분석됨.

야간활동 안전성

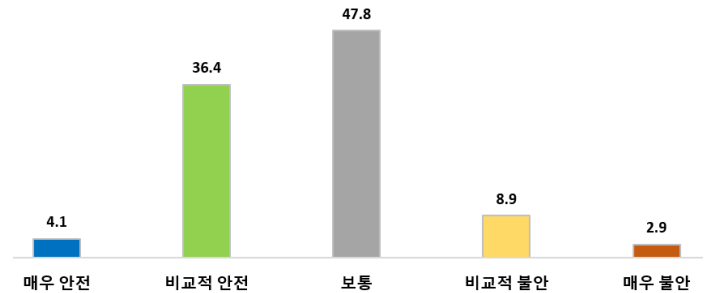

[표 3-14] 야간활동 안전성

(단위: %)

구 분	계	안전하다	매우 안전	비교적 안전	보통	불안하다	비교적 불안	매우 불안
2017년	100.0	35.8	6.3	29.5	48.9	15.3	12.8	2.5
2019년	100.0	44.7	7.3	37.4	42.1	13.1	11.4	1.8
2021년	100.0	43.9	8.4	35.4	46.5	9.6	8.6	1.0
2023년	100.0	40.5	4.1	36.4	47.8	11.7	8.9	2.9
< 지역 별 >								
중 부 권	100.0	18.6	2.8	15.7	68.0	13.4	10.7	2.7
북 부 권	100.0	66.1	6.8	59.4	27.8	6.1	3.7	2.4
서 남 부 권	100.0	41.7	3.4	38.3	44.6	13.7	10.5	3.3
< 성 별 >								
남 자	100.0	41.2	3.5	37.7	49.0	9.8	7.5	2.3
여 자	100.0	39.7	4.7	35.0	46.4	14.0	10.4	3.5

자료: 2023년 신안군 사회조사

3-15 야간활동이 불안한 원인

「인적이 드물어서」

- 야간 활동 및 보행이 「불안하다(비교적 불안하다+매우 불안하다)」 응답자를 대상으로 불안한 원인은 「인적이 드물어서」(51.4%) 응답이 가장 많고, 「가로등이 없어서」(34.2%), 「우범지역이므로」(12.7%) 순으로 나타남.
- 「인적이 드물어서」 응답은 2021년 48.3%에서 2023년 51.4%로 증가함.
- 지역별로 중부권은 「가로등이 없어서」(54.9%) 응답이 가장 많고, 북부권(51.1%), 서남부권(61.5%)은 「인적이 드물어서」 응답이 가장 많은 것으로 나타남.
- 남자(50.5%)와 여자(52.2%) 모두 「인적이 드물어서」 응답이 가장 많음.
- 연령별로 50대는 「가로등이 없어서」 응답이 가장 많고, 다른 나머지 연령대에서는 「인적이 드물어서」 응답이 가장 많은 것으로 조사됨.

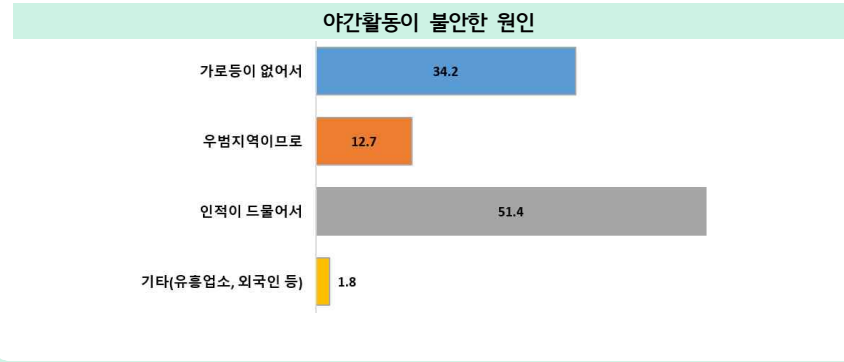

[표 3-15] 야간활동이 불안한 원인

(단위: %)

구 분	계	가로등이 없어서	우범지역이므로	인적이 드물어서	기타(유흥업소, 외국인 등)
2017년	100.0	35.0	11.3	49.6	4.0
2019년	100.0	36.8	11.8	49.5	1.8
2021년	100.0	50.3	1.4	48.3	
2023년	100.0	34.2	12.7	51.4	1.8
< 지역별 >					
중부권	100.0	54.9	8.1	37.1	0.0
북부권	100.0	32.8	10.1	51.1	5.9
서남부권	100.0	20.0	16.5	61.5	2.0
< 성별 >					
남자	100.0	43.5	6.0	50.5	0.0
여자	100.0	26.5	18.2	52.2	3.2

자료: 2023년 신안군 사회조사

3-16 야간활동이 불안할 때 대처방법(행동)

「낮에 가거나 다음 기회로 미룬다」

- 야간 활동이 불안할 때 대처방법(행동)으로 「낮에 가거나 다음 기회로 미룬다」(43.3%) 응답이 가장 많고, 「무섭지만 그냥 다닌다」 36.7%, 「아는 사람과 동행한다」 16.5% 순으로 나타남.
- 「낮에 가거나 다음 기회로 미룬다」 응답은 2021년 40.2%에서 2023년 43.3%로 증가한 반면, 「무섭지만 그냥 다닌다」 응답은 41.7%에서 36.7%로 감소함.
- 지역별로 중부권은 「아는 사람과 동행한다」(38.6%), 북부권은 「무섭지만 그냥 다닌다」(79.9%) 응답이 가장 많고, 서남부권은 「낮에 가거나 다음 기회로 미룬다」(57.3%) 응답이 가장 많은 것으로 조사됨.
- 남자는 「무섭지만 그냥 다닌다」(54.3%) 응답이 가장 많고, 여자는 「낮에 가거나 다음 기회로 미룬다」(57.0%) 응답이 가장 많은 것으로 분석됨.
- 연령별로 30대와 40대는 「무섭지만 그냥 다닌다」 응답이 가장 많고, 다른 나머지 연령대에서는 「낮에 가거나 다음 기회로 미룬다」는 응답이 가장 많음

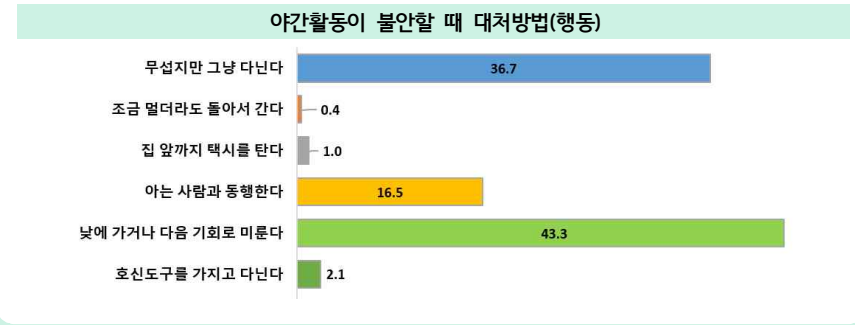

[표 3-16] 야간활동이 불안할 때 대처방법(행동)

(단위: %)

구 분	계	무섭지만 그냥 다닌다	조금 멀더라도 돌아서 간다	집 앞까지 택시를 탄다	아는 사람과 동행한다	낮에 가거나 다음 기회로 미룬다	호신도구를 가지고 다닌다	기타
2017년	100.0	41.4	9.4	14.2	9.5	25.0	0.2	0.2
2019년	100.0	49.9	8.2	10.4	7.5	21.6	1.8	0.6
2021년	100.0	41.7	3.4	4.1	6.7	40.2	0.0	3.9
2023년	100.0	36.7	0.4	1.0	16.5	43.3	2.1	
< 지역별 >								
중부권	100.0	24.9	0.0	2.8	38.6	33.7	0.0	
북부권	100.0	79.9	2.8	0.0	2.8	14.5	0.0	
서남부권	100.0	34.2	0.0	0.0	4.4	57.3	4.1	
< 성별 >								
남자	100.0	54.3	0.0	1.3	13.1	26.7	4.6	
여자	100.0	22.3	0.7	0.8	19.3	57.0	0.0	

자료: 2023년 신안군 사회조사

3-17 디지털 기술이 우선적으로 활용되어야 할 지원분야

「농어촌 소득증대 지원」

- 디지털 기술이 우선적으로 활용되어야 할 지원 사업으로 「농어촌 소득증대 지원(자율작업 트랙터 개발, 드론활용 등)」 응답이 32.3%로 가장 많고, 「생활편의 개선 지원(지능형 쓰레기 불법투기 방지 CCTV 등)」 25.3%, 「생활 속 안전강화 지원(보행자 안심알람, IoT 기반 농작물 절도 예방 등)」 18.4% 순으로 나타남.
- 지역별로 모든 지역에서 「농어촌 소득증대 지원」 응답이 가장 많고, 서남부권(34.4%), 중부권(31.5%), 북부권(29.5%) 순으로 나타남.
- 남자(32.0%)와 여자(32.5%) 모두 「농어촌 소득증대 지원」 응답이 가장 많음.
- 연령별로 15~29세와 30대는 「생활편의 개선지원」, 40대는 「생활 속 안전강화 지원」, 50대, 60대, 70세 이상은 「농어촌 소득증대 지원」 응답이 가장 많은 것으로 나타남. 연령이 높을수록 「농어촌 소득증대 지원」 응답이 많아지는 경향을 보임.

디지털 기술이 우선적으로 활용되어야 할 지원분야

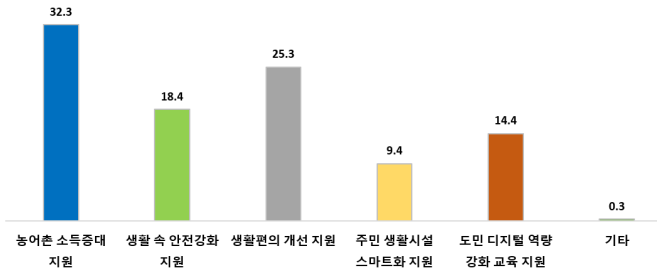

【표 3-17】 디지털 기술이 우선적으로 활용되어야 할 지원분야

(단위: %)

구분	계	농어촌 소득증대 지원	생활 속 안전강화 지원	생활편의 개선 지원	주민 생활시설 스마트화 지원	도민 디지털 역량 강화 교육 지원	기타(모름 등)
2023년 <지역별>	100.0	32.3	18.4	25.3	9.4	14.4	0.3
중부권	100.0	31.5	24.2	22.8	6.3	15.2	0.0
북부권	100.0	29.5	17.0	21.0	12.6	19.7	0.1
서남부권	100.0	34.4	14.9	29.6	9.9	10.7	0.6
<성별>							
남자	100.0	32.0	17.4	25.5	9.8	14.7	0.5
여자	100.0	32.5	19.4	25.0	9.0	14.0	0.0

자료: 2023년 신안군 사회조사

3-18 디지털 기술 우선 활용 분야(2개까지 중복응답)

「농림어업분야」

- 거주 지역의 발전을 위해 디지털 기술이 우선적으로 활용되어야 할 분야로는 「농림어업분야」(25.8%) 응답이 가장 많고, 「보건·의료분야」(25.5%), 「사회·복지분야」(18.4%) 순으로 나타남.
- 지역별로 중부권(30.6%), 북부권(26.2%)은 「농림어업분야」 응답이 가장 많고, 서남부권은 「보건·의료분야」(28.4%) 응답이 가장 많은 것으로 나타남.
- 남자는 「농림어업분야」(26.7%), 여자는 「보건·의료분야」(26.2%) 응답이 가장 많음.
- 연령별로 모든 연령대에서 「농림어업분야」 응답이 가장 많고, 「농림어업분야」 응답은 60대(28.3%)가 가장 많은 것으로 나타남.

디지털 기술 우선 활용 분야(2개까지 중복응답)

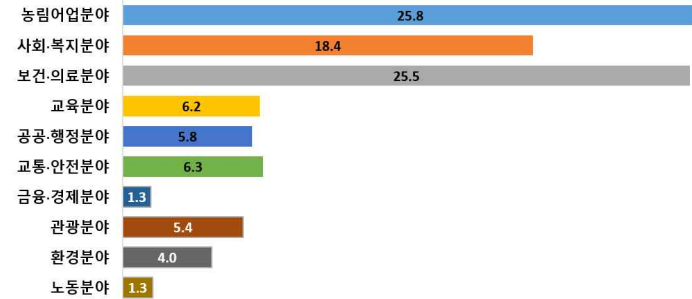

【표 3-18】 디지털 기술 우선 활용 분야(2개까지 중복응답)

(단위: %)

구분	계	농림어업분야	사회·복지분야	보건·의료분야	교육분야	공공·행정분야	교통·안전분야	금융·경제분야	관광분야	환경분야	노동분야	기타
2023년 <지역별>	100.0	25.8	18.4	25.5	6.2	5.8	6.3	1.3	5.4	4.0	1.3	
중부권	100.0	30.6	23.9	21.7	4.5	1.9	6.6	1.3	4.1	5.0	0.5	
북부권	100.0	26.2	15.5	25.7	7.2	6.9	5.6	1.5	2.8	5.5	3.2	
서남부권	100.0	22.1	15.6	28.4	7.0	8.2	6.4	1.2	7.7	2.4	1.0	
<성별>												
남자	100.0	26.7	16.4	24.8	7.0	5.9	6.4	1.3	6.0	3.8	1.6	
여자	100.0	24.8	20.8	26.2	5.1	5.7	6.2	1.2	4.7	4.2	1.0	

자료: 2023년 신안군 사회조사

3-19 행정정보 획득 매체-(1)전라남도 도정

「TV」를 통해 획득

- 전라남도 도정정보를 얻는 수단으로 「TV(공중파, 유선방송)」응답이 40.9%로 가장 많고, 「주변 사람들」 23.6%, 「SNS(카카오톡, 트위터, 페이스북, 블로그, 유튜브 등)」 13.4% 순으로 나타남.
- 「TV」를 통하여 도정정보를 습득한다는 응답은 2021년 40.4%에서 2023년 40.9%로 증가함.
- 지역별로 모든 지역에서 「TV」응답이 가장 많고, 북부권(42.6%), 서남부권(42.1%), 중부권(37.9%) 순으로 나타남.
- 남자(38.0%)와 여자(44.3%) 모두 「TV」를 통하여 도정정보를 가장 많이 습득하는 것으로 조사됨.
- 연령별로 15~29세, 40대는 「SNS」를 통하여 습득한다는 응답이 가장 많고, 다른 나머지 연령대에서는 「TV」응답이 가장 많음.

행정정보 획득 매체-(1)전라남도 도정

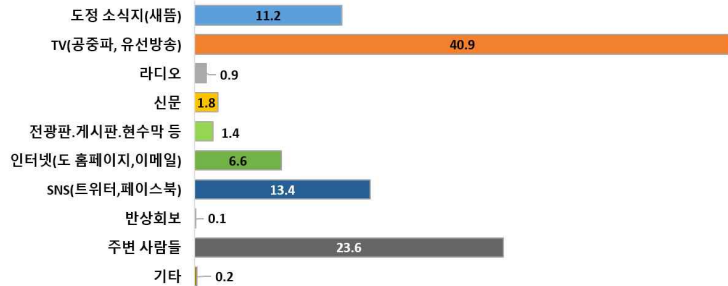

【표 3-19】 행정정보 획득 매체-(1)전라남도 도정

(단위: %)

구분	계	도정 소식지(새뜸)	TV(공중파, 유선방송)	라디오	신문	전광판, 게시판, 현수막 등	인터넷(도 홈페이지, 이메일)	SNS(트위터, 페이스북)	반상회보	주변 사람들	기타
2017년	100.0	6.5	47.8	4.4	1.9	5.3	15.8	7.9	0.2	10.0	0.3
2019년	100.0	9.5	41.2	2.2	1.7	6.8	11.5	15.9	0.4	10.5	0.2
2021년	100.0	14.9	40.4	0.4	4.3	4.0	6.6	12.8	0.2	14.6	1.9
2023년	100.0	11.2	40.9	0.9	1.8	1.4	6.6	13.4	0.1	23.6	0.2
<지역별>											
중부권	100.0	14.0	37.9	0.5	2.6	1.6	6.2	16.3	0.2	20.6	0.0
북부권	100.0	6.9	42.6	1.1	1.4	1.2	2.7	12.8	0.0	31.4	0.0
서남부권	100.0	11.7	42.1	1.1	1.4	1.4	9.1	11.7	0.0	21.2	0.4
<성별>											
남자	100.0	12.5	38.0	1.1	2.0	1.0	10.5	15.5	0.1	19.1	0.2
여자	100.0	9.7	44.3	0.7	1.5	1.8	2.1	11.0	0.0	28.8	0.1

자료: 2023년 신안군 사회조사

3-20 행정정보 획득 매체-(2)신안군정

「주변 사람들」을 통해 획득

- 신안군정 정보를 얻는 수단으로 「주변 사람들」 응답이 34.1%로 가장 많고, 「TV(공중파, 유선방송)」 30.5%, 「SNS(카카오톡, 트위터, 페이스북, 블로그, 유튜브 등)」 15.5% 순으로 나타남.
- 「주변 사람들」을 통하여 습득한다는 응답은 2021년 24.5%에서 2023년 34.1%로 증가함.
- 지역별로 북부권(33.3%), 서남부권(33.3%)은 「주변 사람들」 응답이 가장 많고, 중부권(33.9%)은 「TV」 응답이 가장 많은 것으로 분석됨.
- 남자(28.5%)와 여자(40.7%) 모두 「주변 사람들」 응답이 가장 많음.
- 연령별로 15~29세, 30대, 40대는 「SNS」, 60대는 「TV」, 50대와 70세 이상은 「주변 사람들」 응답이 가장 많음. 연령이 높을수록 「주변 사람들」, 연령이 낮을수록 「SNS」 응답이 증가하는 경향을 보임.

행정정보 획득 매체-(2)신안군정

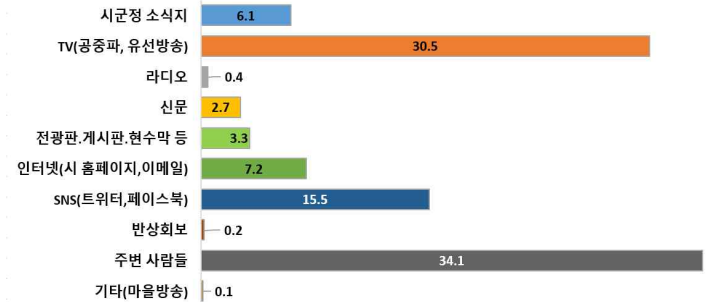

【표 3-20】 행정정보 획득 매체-(2)신안군정

(단위: %)

구분	계	군정 소식지	TV(공중파, 유선방송)	라디오	신문	전광판, 게시판, 현수막 등	인터넷(시 홈페이지, 이메일)	SNS(트위터, 페이스북)	반상회보	주변 사람들	기타(마을방송)
2017년	100.0	2.4	49.7	1.3	3.3	3.7	22.9	6.9	0.5	9.1	0.3
2019년	100.0	3.2	38.3	1.6	2.8	6.9	19.1	13.9	1.4	12.5	0.2
2021년	100.0	4.8	23.5	1.6	3.5	9.5	13.2	14.6	0.6	24.5	4.2
2023년	100.0	6.1	30.5	0.4	2.7	3.3	7.2	15.5	0.2	34.1	0.1
<지역별>											
중부권	100.0	0.8	33.9	0.3	5.4	2.1	7.8	19.5	0.6	29.5	0.0
북부권	100.0	4.7	31.5	0.9	1.3	3.7	2.1	22.5	0.0	33.3	0.0
서남부권	100.0	10.7	27.4	0.3	1.4	4.0	9.6	8.6	0.0	37.8	0.2
<성별>											
남자	100.0	8.1	27.9	0.2	3.2	2.9	10.9	17.9	0.3	28.5	0.2
여자	100.0	3.8	33.5	0.7	2.0	3.8	2.8	12.6	0.1	40.7	0.0

자료: 2023년 신안군 사회조사

4. 신안군 항목

- 4-1 인구증가를 위한 정책
- 4-2 일자리 창출을 위해 필요한 정책(2개까지 선택)
- 4-3 여성 경제활동 지원 정책(2개까지 선택)
- 4-4 지역안전 위한 정책
- 4-5 보건소 건강증진 프로그램 참여 및 효과 여부 - 1) 걷기운동 건강교실
- 4-6 보건소 건강증진 프로그램 참여 및 효과 여부 - 2) 어르신 건강관리 서비스
- 4-7 보건소 건강증진 프로그램 참여 및 효과 여부 - 3) 경로당중심 낙상예방 및 심뇌혈관질환 예방교육
- 4-8 군민 건강증진을 위해 필요한 사업
- 4-9 쓰레기 불법투기 근절 대책
- 4-10 문화시설 충분 여부
- 4-11 문화시설 부족 부분
- 4-12 도시경관 정비
- 4-13 노인복지사업
- 4-14 상수도 설치 여부 및 수질 만족도
- 4-15 노인대학 교육(만 65세 이상) 희망강좌(2개까지 선택)
- 4-16 행복학습센터 평생교육(만 18세 이상) 희망강좌(2개까지 선택)
- 4-17 관광활성화 정책
- 4-18 지역 관광 명소
- 4-19 지역 미래 발전 방향 (2개까지 선택)

4-1 인구증가를 위한 정책

「귀농·귀어 지원 사업 확대」

• 신안군이 인구 증가를 위해 추진해야 할 정책으로 「귀농·귀어 지원 사업 확대」 응답이 38.2%로 가장 많고, 「기업 유치 및 일자리 창출」(20.1%), 「주거환경 개선」(18.9%) 순으로 나타남.

- 「귀농·귀어 지원 사업 확대」 응답은 2022년 39.9%에서 2023년 38.2%로 증가함.
- 지역별로 모든 지역에서 「귀농·귀어 지원 사업 확대」 응답이 가장 많고, 북부권(40.8%), 서남부권(39.3%), 중부권(34.7%) 순으로 조사됨.
- 남자(37.8%)와 여자(38.8%) 모두 「귀농·귀어 지원 사업 확대」 응답이 가장 많음.
- 연령별로 모든 연령대에서 「귀농·귀어 지원 사업 확대」 응답이 가장 많고, 「귀농·귀어 지원 사업 확대」 응답은 70세 이상(45.6%)이 가장 많은 것으로 나타남.

인구증가를 위한 정책

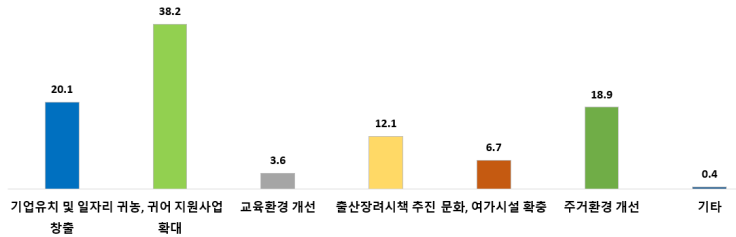

[표 4-1] 인구증가를 위한 정책 (단위: %)

구분	계	기업유치 및 일자리 창출	귀농, 귀어 지원사업 확대	교육환경 개선	출산장려정책 추진	문화, 여가시설 확충	주거환경 개선	기타
2022년	100.0	24.2	39.9	7.3	9.7	10.0	8.8	0.0
2023년	100.0	20.1	38.2	3.6	12.1	6.7	18.9	0.4
<지역별>								
중부권	100.0	18.2	34.7	4.0	10.4	11.8	20.7	0.2
북부권	100.0	16.1	40.8	4.3	18.9	1.1	17.7	1.1
서남부권	100.0	23.7	39.3	2.9	9.5	6.1	18.3	0.1
<성별>								
남자	100.0	19.5	37.8	4.1	11.5	6.5	19.9	0.7
여자	100.0	20.8	38.8	3.0	12.8	6.9	17.7	0.0

자료: 2023년 신안군 사회조사

4-2 일자리 창출을 위해 필요한 정책(2개까지 선택)

「지역공동체 일자리 및 공공근로사업」

• 신안군이 더 많은 일자리 창출을 위해 우선 집중 투자해야하는 분야는 「지역공동체 일자리 및 공공근로사업」 응답이 22.3%로 가장 많고, 「마을기업 육성」(15.5%), 「청년 일자리 지원」(15.1%) 순으로 나타남.

- 「지역공동체 일자리 및 공공근로사업」 응답은 2022년 21.7%에서 22.3%로 증가함.
- 지역별로 중부권(26.3%)과 서남부권(20.0%)은 「지역공동체 일자리 및 공공근로사업」 응답이 가장 많고, 북부권은 「청년 일자리 지원」(22.3%) 응답이 가장 많은 것으로 나타남.
- 남자(21.8%)와 여자(22.9%) 모두 「지역공동체 일자리 및 공공근로사업」 응답이 가장 많음.
- 연령별로 30대는 「마을기업 육성」, 40대는 「청년 일자리 지원」 응답이 가장 많고, 다른 나머지 연령대에서는 「지역공동체 일자리 및 공공근로사업」 응답이 가장 많은 것으로 나타남.

일자리 창출을 위해 필요한 정책(2개까지 선택)

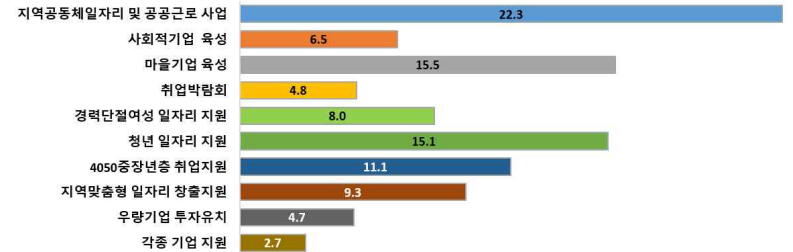

[표 4-2] 일자리 창출을 위해 필요한 정책(2개까지 선택) (단위: %)

구분	계	지역공동체일자리 및 공공근로 사업	사회적기업 육성	마을기업 육성	취업박람회	경력단절여성 일자리 지원	청년 일자리 지원	4050중장년층 취업지원	지역맞춤형 일자리 창출지원	우량기업 투자유치	각종 기업 지원	기타
2018년 1순위	100.0	44.8	10.6	15.2	1.9	1.0	11.0	6.5	6.2	2.0	0.6	0.1
2019년 1순위	100.0	36.2	4.7	16.3	4.6	3.3	19.1	5.1	6.3	3.4	0.9	
2020년	100.0	25.9	8.1	22.7	2.9	6.7	13.1	5.0	10.4	3.4	1.9	
2022년	100.0	21.7	9.3	21.5	3.7	8.0	12.3	9.0	8.5	4.7	1.4	
2023년	100.0	22.3	6.5	15.5	4.8	8.0	15.1	11.1	9.3	4.7	2.7	
<지역별>												
중부권	100.0	26.3	8.5	17.0	7.8	5.3	9.2	8.2	10.3	2.2	5.1	
북부권	100.0	21.2	6.5	14.3	4.9	7.6	22.3	10.7	4.3	7.6	0.4	
서남부권	100.0	20.0	4.9	14.7	2.6	10.4	15.9	13.5	11.1	4.9	2.0	
<성별>												
남자	100.0	21.8	6.9	15.3	4.7	5.6	16.1	10.8	10.6	5.4	2.7	
여자	100.0	22.9	5.9	15.7	4.9	10.9	14.0	11.6	7.7	3.8	2.7	

자료: 2023년 신안군 사회조사

4-3 여성 경제활동 지원 정책(2개까지 선택)

「시간 선택제 일자리 활성화」

• 신안군이 여성의 경제활동을 지원하기 위해 중점적으로 추진해야 할 정책으로 「시간 선택제 일자리 활성화」 응답이 23.4%로 가장 많고, 「여성친화기업 발굴 및 지원 확대」(19.7%), 「사회적기업, 마을기업, 협동조합 등 활성화」(15.4%) 순으로 나타남.

- 「시간 선택제 일자리 활성화」 응답은 2022년 17.6%에서 2023년 23.4%로 증가함.
- 지역별로 북부권은 「여성친화기업 발굴 및 지원 확대」(20.3%) 응답이 가장 많고, 중부권(24.6%), 서남부권(24.3%)은 「시간 선택제 일자리 활성화」 응답이 가장 많은 것으로 나타남.
- 남자(22.0%)와 여자(25.1%) 모두 「시간 선택제 일자리 활성화」 응답이 가장 많음.
- 연령별로 15~29세와 30대는 「여성친화기업 발굴 및 지원 확대」, 다른 연령대에서는 「시간 선택제 일자리 활성화」 응답이 가장 많은 것으로 분석됨.

여성 경제활동 지원 정책(2개까지 선택)

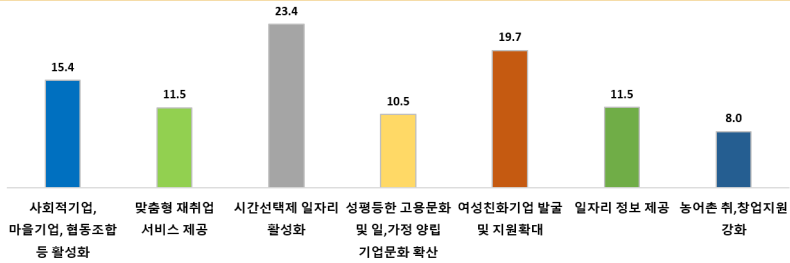

4-4 지역안전 위한 정책

「방법용 CCTV 확충」

• 신안군이 군민의 안전을 위해 중점적으로 추진해야 할 정책으로 「방법용 CCTV 확충」 응답이 50.5%로 가장 많고, 「가로등, 보안등 확충」(24.1%), 「보행환경개선(보도블록, 방지턱, 안전웬스 설치 등)」(19.3%) 순으로 나타남.

- 「방법용 CCTV 확충」 응답은 2022년 53.8%에서 50.5%로 감소함.
- 지역별, 성별, 연령별 등 모든 분류에서 「방법용 CCTV 확충」 응답이 가장 많은 것으로 분석됨.
- 지역별 「방법용 CCTV 확충」 응답은 중부권(57.8%), 북부권(54.7%), 서남부권(42.9%) 순으로 나타남.
- 남자(46.6%)와 여자(55.2%) 모두 「방법용 CCTV 확충」 응답이 가장 많은 것으로 조사됨.
- 연령별로 「방법용 CCTV 확충」 응답은 60대(53.4%)가 가장 많은 것으로 나타남.

지역안전 위한 정책

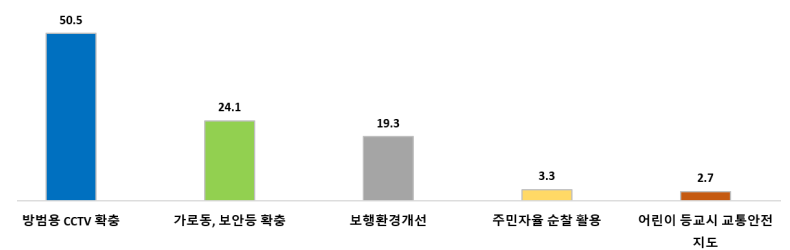

[표 4-3] 여성 경제활동 지원 정책(2개까지 선택)

(단위: %)

구 분	계	사회적기업, 마을기업, 협동조합 등 활성화	맞춤형 재취업 서비스 제공	시간선택제 일자리 활성화	성평등한 고용문화 및 일,가정 양립 기업문화 확산	여성친화기업 발굴 및 지원 확대	일자리 정보 제공	농어촌 취,창업지원 강화	기타
2022년	100.0	22.9	10.7	17.6	6.5	20.7	12.8	8.8	
2023년	100.0	15.4	11.5	23.4	10.5	19.7	11.5	8.0	0.0
< 지역 별 >									
중 부 권	100.0	15.5	11.7	24.6	9.4	19.8	13.8	5.2	0.0
북 부 권	100.0	9.2	16.9	20.2	16.1	20.3	11.8	5.4	0.1
서 남 부 권	100.0	18.7	8.1	24.3	8.3	19.5	9.6	11.6	0.0
< 성 별 >									
남 자	100.0	14.6	11.8	22.0	11.2	19.0	12.7	8.7	0.0
여 자	100.0	16.3	11.1	25.1	9.6	20.4	10.1	7.3	0.0

자료: 2023년 신안군 사회조사

[표 4-4] 지역안전 위한 정책

(단위: %)

구 분	계	방법용 CCTV 확충	가로등, 보안등 확충	보행환경개선	주민자율 순찰 활용	어린이 등교시 교통안전 지도	기타
2022년	100.0	53.8	27.8	15.5	2.6	0.3	0.0
2023년	100.0	50.5	24.1	19.3	3.3	2.7	0.0
< 지역 별 >							
중 부 권	100.0	57.8	23.3	14.0	1.0	3.9	0.0
북 부 권	100.0	54.7	14.3	24.4	4.4	2.1	0.1
서 남 부 권	100.0	42.9	30.2	20.2	4.4	2.3	0.0
< 성 별 >							
남 자	100.0	46.6	25.5	21.0	4.3	2.5	0.1
여 자	100.0	55.2	22.5	17.2	2.2	2.9	0.0

자료: 2023년 신안군 사회조사

4-5 보건소 건강증진 프로그램 참여 및 효과 여부 - 1) 걷기운동 건강교실

「알지 못하고 참여하지 않음」

- 신안군 내 보건소에서 운영하는 건강증진 프로그램 중에서 걷기운동 건강교실에 대해 「알지 못하고 참여하지 않음」(66.7%) 응답이 가장 많고, 참여한 응답자(3.4%)는 96.2%가 건강증진 효과 있다고 응답함.
- 지역별로 「알고 있고 참여함」 응답은 중부권(5.6%), 북부권(2.4%), 서남부권(2.2%) 순이며, 「건강증진 효과 있음」 응답은 북부권(100.0%), 중부권(96.2%), 서남부권(93.7%)로 나타남.
- 남자(2.8%)보다 여자(4.0%)의 「알고 있고 참여함」 응답이 많고, 「건강증진 효과 있음」 응답은 여자(96.7%), 남자(95.5%) 순으로 조사됨.
- 연령별로 「알고 있고 참여함」 응답은 70세 이상(6.0%)이 가장 많고, 「건강증진 효과 있음」 응답은 50대(100.0%)와 70세 이상(100.0%)이 가장 많은 것으로 분석됨.

보건소 건강증진 프로그램 참여 및 효과 여부 - 1) 걷기운동 건강교실

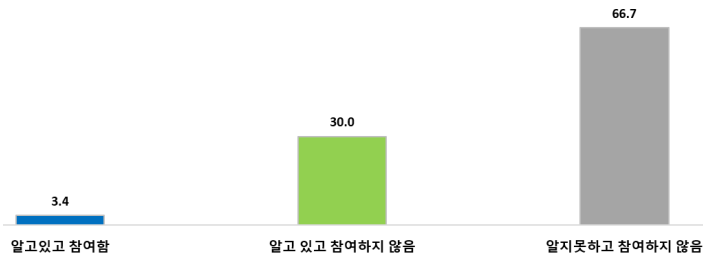

[표 4-5] 보건소 건강증진 프로그램 참여 및 효과 여부 - 1) 걷기운동 건강교실 (단위: %)

구 분	계	알고있고 참여함	건강증진 효과여부			알고있고 참여하지 않음	알지못하고 참여하지 않음
			소계	효과있음	효과없음		
2023년 <지역별>	100.0	3.4	100.0	96.2	3.8	30.0	66.7
중부권	100.0	5.6	100.0	96.2	3.8	20.3	74.0
북부권	100.0	2.4	100.0	100.0	0.0	42.9	54.6
서남부권	100.0	2.2	100.0	93.7	6.3	29.5	68.2
<성별>							
남자	100.0	2.8	100.0	95.5	4.5	26.7	70.5
여자	100.0	4.0	100.0	96.7	3.3	33.8	62.1

자료: 2023년 신안군 사회조사

4-6 보건소 건강증진 프로그램 참여 및 효과 여부 - 2) 어르신 건강관리 서비스

「알지 못하고 참여하지 않음」

- 신안군 내 보건소에서 운영하는 건강증진 프로그램 중에서 어르신 건강관리 서비스에 대해 「알지 못하고 참여하지 않음」(66.1%) 응답이 가장 많고, 참여한 응답자(4.4%)는 96.1%가 건강증진 효과 있다고 응답함.
- 지역별로 「알고 있고 참여함」 응답은 서남부권(5.0%), 북부권(4.4%), 중부권(3.5%) 순이며, 「건강증진 효과 있음」 응답은 중부권(100.0%), 서남부권(97.2%), 북부권(90.2%)로 나타남.
- 남자(3.0%)보다 여자(6.0%)의 「알고 있고 참여함」 응답이 많고, 「건강증진 효과 있음」 응답은 여자(97.8%), 남자(93.4%) 순으로 조사됨.
- 연령별로 「알고 있고 참여함」 응답은 70세 이상(10.0%)이 가장 많고, 「건강증진 효과 있음」 응답은 70세 이상(98.9%)이 가장 많은 것으로 분석됨.

보건소 건강증진 프로그램 참여 및 효과 여부 - 2) 어르신 건강관리 서비스

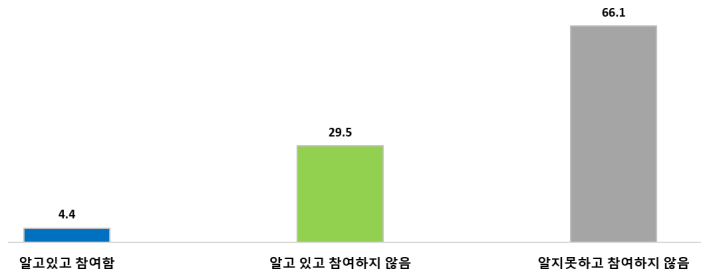

[표 4-6] 보건소 건강증진 프로그램 참여 및 효과 여부 - 2) 어르신 건강관리 서비스 (단위: %)

구 분	계	알고있고 참여함	건강증진 효과여부			알고있고 참여하지 않음	알지못하고 참여하지 않음
			소계	효과있음	효과없음		
2023년 <지역별>	100.0	4.4	100.0	96.1	3.9	29.5	66.1
중부권	100.0	3.5	100.0	100.0	0.0	21.0	75.5
북부권	100.0	4.4	100.0	90.2	9.8	42.4	53.2
서남부권	100.0	5.0	100.0	97.2	2.8	28.3	66.8
<성별>							
남자	100.0	3.0	100.0	93.4	6.6	26.7	70.3
여자	100.0	6.0	100.0	97.8	2.2	32.8	61.2

자료: 2023년 신안군 사회조사

4-7 보건소 건강증진 프로그램 참여 및 효과 여부 - 3) 경로당중심 낙상예방 및 심뇌혈관질환 예방교육

「알지 못하고 참여하지 않음」

- 신안군 내 보건소에서 운영하는 건강증진 프로그램 중에서 경로당중심 낙상예방 및 심뇌혈관질환 예방교육에 대해 「알지 못하고 참여하지 않음」(67.4%) 응답이 가장 많고, 참여한 응답자(4.6%)는 95.2%가 건강증진 효과 있다고 응답함.
- 지역별로 「알고 있고 참여함」 응답은 북부권(6.5%), 서남부권(5.2%), 중부권(2.3%) 순이며, 「건강증진 효과 있음」 응답은 서남부권(100.0%), 중부권(90.8%), 북부권(90.5%)로 나타남.
- 남자(2.6%)보다 여자(6.9%)의 「알고 있고 참여함」 응답이 많고, 「건강증진 효과 있음」 응답은 여자(100.0%), 남자(84.5%) 순으로 조사됨.
- 연령별로 「알고 있고 참여함」 응답은 70세 이상(11.1%)이 가장 많고, 「건강증진 효과 있음」 응답은 50대(100.0%)가 가장 많은 것으로 분석됨.

보건소 건강증진 프로그램 참여 및 효과 여부 - 3) 경로당중심 낙상예방 및 심뇌혈관질환 예방교육

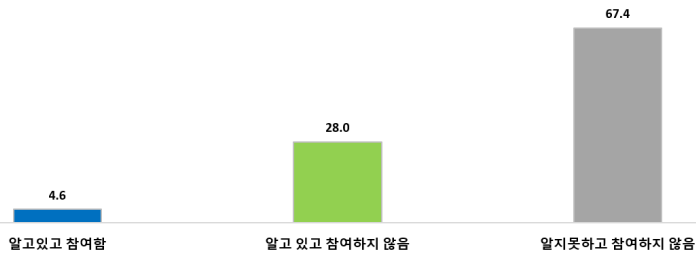

[표 4-7] 보건소 건강증진 프로그램 참여 및 효과 여부 - 3) 경로당중심 낙상예방 및 심뇌혈관질환 예방교육 (단위: %)

구 분	계	알고있고 참여함	건강증진 효과여부			알고있고 참여하지 않음	알지못하고 참여하지 않음
			소계	효과있음	효과없음		
2023년 <지역별>	100.0	4.6	100.0	95.2	4.8	28.0	67.4
중부권	100.0	2.3	100.0	90.8	9.2	20.9	76.8
북부권	100.0	6.5	100.0	90.5	9.5	39.5	54.1
서남부권	100.0	5.2	100.0	100.0	0.0	26.5	68.2
<성별>							
남자	100.0	2.6	100.0	84.5	15.5	26.5	70.9
여자	100.0	6.9	100.0	100.0	0.0	29.7	63.4

자료: 2023년 신안군 사회조사

4-8 군민 건강증진을 위해 필요한 사업

「정신건강 / 치매관리」

- 신안군민의 건강증진을 위해 시행해야 할 가장 중요한 사업은 「정신건강/치매관리」(32.7%), 「예방접종 및 건강검진 사업」(19.3%), 「건강관리교육(고혈압, 당뇨 등)」(18.1%) 순으로 나타남.

- 「정신건강/치매관리」 응답은 2022년 20.4%에서 2023년 32.7%로 증가함.
- 지역별로 중부권은 「건강관리교육」(29.8%), 북부권(26.8%), 서남부권(39.5%)은 「정신건강/치매관리」 응답이 가장 많은 것으로 조사됨.
- 남자(29.6%)와 여자(36.3%) 모두 「정신건강/치매관리」 응답이 가장 많은 것으로 나타남.
- 연령별로 15~29세는 「예방접종 및 건강검진 사업」, 50대는 「건강관리교육」 응답이 가장 많고, 다른 나머지 연령대는 「정신건강/치매관리」 응답이 가장 많은 것으로 나타남.

군민 건강증진을 위해 필요한 사업

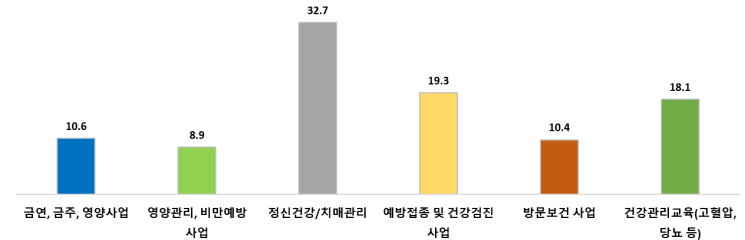

[표 4-8] 군민 건강증진을 위해 필요한 사업 (단위: %)

구 분	계	금연, 금주, 영양사업	영양관리, 비만예방 사업	정신건강/치매관리	예방접종 및 건강검진 사업	방문보건 사업	건강관리교육(고혈압, 당뇨 등)	기타
2018년	100.0	7.1	10.2	19.1	24.7	22.9	16.0	
2019년	100.0	4.5	11.4	25.5	27.2	14.3	17.1	0.1
2020년	100.0	9.8	12.9	18.4	25.5	16.6	16.8	
2021년	100.0	8.6	11.5	29.7	20.0	14.3	15.4	0.5
2022년	100.0	12.0	16.8	20.4	23.5	15.4	11.8	
2023년	100.0	10.6	8.9	32.7	19.3	10.4	18.1	
<지역별>								
중부권	100.0	10.7	5.3	28.0	18.7	7.6	29.8	
북부권	100.0	8.7	5.0	26.8	23.5	18.1	18.0	
서남부권	100.0	11.7	13.8	39.5	17.4	8.0	9.6	

자료: 2023년 신안군 사회조사

4-9 쓰레기 불법투기 근절 대책

「상습투기 장소 카메라 설치」

- 신안군이 쓰레기 불법투기 근절을 위해 우선적으로 해야 될 일로 「상습투기 장소 카메라 설치」 응답이 41.0%로 가장 많고, 「노인 일자리 참여인력을 활용하여 주변정리」(23.0%), 「쓰레기 처리 중요성 및 피해 심각성 교육 및 홍보」(21.7%) 순으로 나타남.
- 지역별로 모든 지역에서 「상습투기 장소 카메라 설치」 응답이 가장 많고, 북부권(52.9%), 중부권(45.7%), 서남부권(30.7%) 순으로 나타남.
- 남자(40.2%)와 여자(41.9%) 모두 「상습투기 장소 카메라 설치」 응답이 가장 많음.
- 연령별로 모든 연령대에서 「상습투기 장소 카메라 설치」 응답이 가장 많고, 「상습투기 장소 카메라 설치」 응답은 40대(51.9%)가 가장 많은 것으로 조사됨.

쓰레기 불법투기 근절 대책

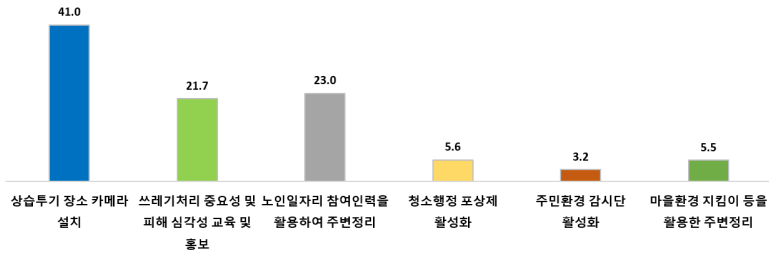

[표 4-9] 쓰레기 불법투기 근절 대책

(단위: %)

구 분	계	상습투기 장소 카메라 설치	쓰레기처리 중요성 및 피해 심각성 교육 및 홍보	노인일자리 참여인력을 활용하여 주변정리	청소행정 포상제 활성화	주민환경 감시단 활성화	마을환경 지킴이 등을 활용한 주변정리
2023년 <지역별>	100.0	41.0	21.7	23.0	5.6	3.2	5.5
중부권	100.0	45.7	28.5	10.6	7.0	3.6	4.6
북부권	100.0	52.9	9.8	27.0	5.7	2.4	2.2
서남부권	100.0	30.7	23.6	29.7	4.6	3.3	8.1
<성별>							
남자	100.0	40.2	24.0	20.2	7.2	4.3	4.1
여자	100.0	41.9	18.9	26.4	3.8	1.8	7.2

자료: 2023년 신안군 사회조사

4-10 문화시설 충분 여부

문화시설 「부족함」

- 신안군 내 문화시설은 「부족함」 응답이 58.7%로 가장 많고, 「적당함」(37.7%), 「충분함」(3.7%) 순으로 나타남.
- 지역별로 모든 지역에서 「부족함」 응답이 가장 많고, 북부권(59.5%), 서남부권(58.5%), 중부권(58.2%) 순으로 나타남.
- 남자(61.0%)와 여자(55.9%) 모두 「부족함」 응답이 가장 많음.
- 연령별로 70세 이상은 「적당함」 응답이 가장 많고, 다른 나머지 연령대에서는 「부족함」 응답이 가장 많음. 「부족함」 응답은 30대(77.0%)가 가장 많은 것으로 조사됨.

문화시설 충분 여부

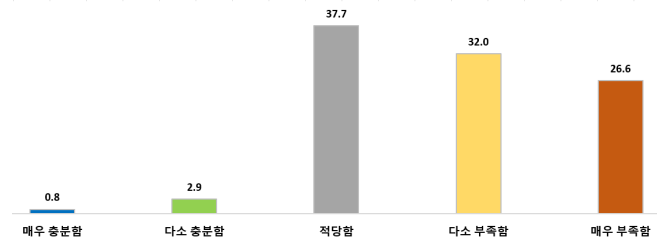

[표 4-10] 문화시설 충분 여부

(단위: %)

구 분	계	매우 충분함	다소 충분함	적당함	다소 부족함	매우 부족함
2023년 <지역별>	100.0	0.8	2.9	37.7	32.0	26.6
중부권	100.0	0.8	5.0	36.0	15.1	43.1
북부권	100.0	1.7	4.5	34.2	43.6	15.9
서남부권	100.0	0.3	0.4	40.8	37.7	20.8
<성별>						
남자	100.0	0.7	2.6	35.7	34.3	26.8
여자	100.0	1.0	3.2	40.0	29.4	26.5

자료: 2023년 신안군 사회조사

4-11 문화시설 부족 부분

「공연시설」이 부족함

- 신안군 내 문화시설이 「부족함(다소 부족함 + 매우 부족함)」(58.7%) 응답한 응답자는 부족한 부분으로 「공연시설(공연장, 영화상영관, 야외공연시설 등) 응답이 70.0%로 가장 많고, 「복지시설(복지회관, 청소년 수련시설 등)」(15.4%), 「체육시설(야구장, 축구장, 체육센터 등)」(6.7%) 순으로 나타남.
- 지역별, 성별, 연령별 등 모든 분류에서 「공연시설」 응답이 가장 많은 것으로 분석됨.
- 지역별로 「공연시설」 응답은 중부권(75.6%), 북부권(71.5%), 서남부권(65.0%) 순으로 나타남.
- 남자(69.0%)와 여자(71.3%) 모두 「공연시설」 응답이 가장 많음.
- 연령별로 「공연시설」 응답은 30대(73.6%)가 가장 많은 것으로 나타남.

문화시설 부족 부분

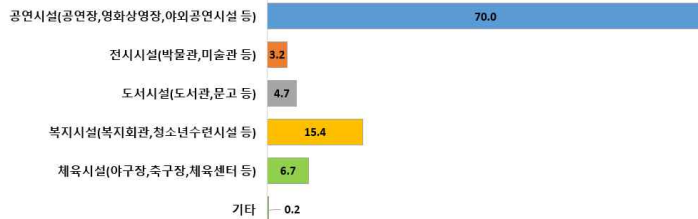

【표 4-11】 문화시설 부족 부분

(단위: %)

구분	계	공연시설(공연장, 영화상영관, 야외공연시설 등)	전시시설(박물관, 미술관 등)	도시시설(도서관, 문고 등)	복지시설(복지회관, 청소년수련시설 등)	체육시설(야구장, 축구장, 체육센터 등)	기타
2023년 <지역별>	100.0	70.0	3.2	4.7	15.4	6.7	0.2
중부권	100.0	75.6	0.5	3.1	12.7	8.1	0.0
북부권	100.0	71.5	7.3	7.3	11.8	2.1	0.0
서남부권	100.0	65.0	2.7	4.3	19.3	8.3	0.4
<성별>							
남자	100.0	69.0	3.6	3.5	14.2	9.4	0.3
여자	100.0	71.3	2.6	6.1	16.9	3.1	0.0

자료: 2023년 신안군 사회조사

4-12 도시경관 정비

「좁고 정비되지 않은 도로」

- 신안군이 우선적으로 정비해야 할 도시경관으로 「좁고 정비되지 않은 도로」 응답이 38.3%로 가장 많고, 「건축물」(26.0%), 「부족한 가로수와 녹지」(10.1%) 순으로 나타남.
- 지역별로 중부권(42.0%)과 서남부권(38.2%)은 「좁고 정비되지 않은 도로」 응답이 가장 많고, 북부권(33.9%)은 「건축물」 응답이 가장 많은 것으로 조사됨.
- 남자(41.0%)와 여자(35.1%) 모두 「좁고 정비되지 않은 도로」 응답이 가장 많음.
- 연령별로 15~29세, 60대, 70세 이상은 「건축물」 응답이 가장 많고, 30대, 40대, 50대는 「좁고 정비되지 않은 도로」 응답이 가장 많은 것으로 분석됨.

도시경관 정비

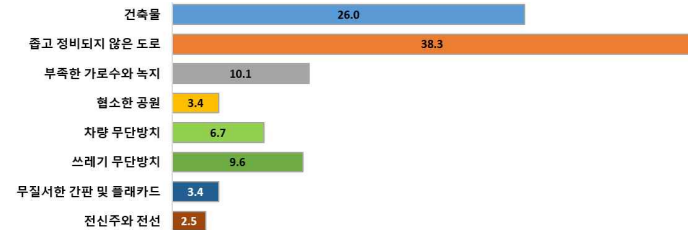

【표 4-12】 도시경관 정비

(단위: %)

구분	계	건축물	좁고 정비되지 않은 도로	부족한 가로수와 녹지	협소한 공원	차량 무단방치	쓰레기 무단방치	무질서한 간판 및 플래카드	전신주와 전선
2023년 <지역별>	100.0	26.0	38.3	10.1	3.4	6.7	9.6	3.4	2.5
중부권	100.0	18.9	42.0	10.2	2.6	9.2	10.5	6.2	0.4
북부권	100.0	33.9	33.7	11.4	2.3	5.7	10.8	1.8	0.3
서남부권	100.0	26.5	38.2	9.2	4.7	5.6	8.3	2.3	5.2
<성별>									
남자	100.0	24.6	41.0	8.2	4.0	7.9	7.3	3.6	3.4
여자	100.0	27.6	35.1	12.3	2.8	5.3	12.3	3.2	1.3

자료: 2023년 신안군 사회조사

4-13 노인복지사업

「의료서비스를 쉽게 받도록 서비스 제공」

- 노인(만65세 이상) 복지를 위하여 가장 중요하게 추진해야 할 일은 「의료서비스를 쉽게 받도록 서비스 제공」 응답이 37.1%로 가장 많고, 「일정한 소득보장을 위한 일자리 제공」(36.3%), 「노인 요양시설 확충」(15.4%) 순으로 나타남.
- 「의료서비스를 쉽게 받도록 서비스 제공」 응답은 2022년 45.9%에서 2023년 37.1%로 감소함.
- 지역별로 중부권(42.7%), 북부권(41.0%)은 「소득보장 일자리 제공」 응답이 가장 많고, 서남부권은 「의료서비스를 쉽게 받도록 서비스 제공」(40.6%) 응답이 가장 많은 것으로 나타남.
- 남자는 「소득보장 일자리 제공」(36.7%) 응답이 가장 많고, 여자는 「의료서비스를 쉽게 받도록 서비스 제공」(37.7%) 응답이 가장 많은 것으로 조사됨.
- 연령별로 15~29세, 30대는 「소득보장 일자리 제공」 응답이 가장 많고, 다른 나머지 연령대에서는 「의료서비스를 쉽게 받도록 서비스 제공」 응답이 가장 많음. 노인(65세 이상) 응답자는 「의료서비스를 쉽게 받도록 서비스 제공」(39.4%), 「일정한 소득보장을 위한 일자리 제공」(34.9%), 「노인 요양시설 확충」(18.5%), 「다양한 노인 복지 프로그램 제공」(7.2%) 순으로 분석됨.

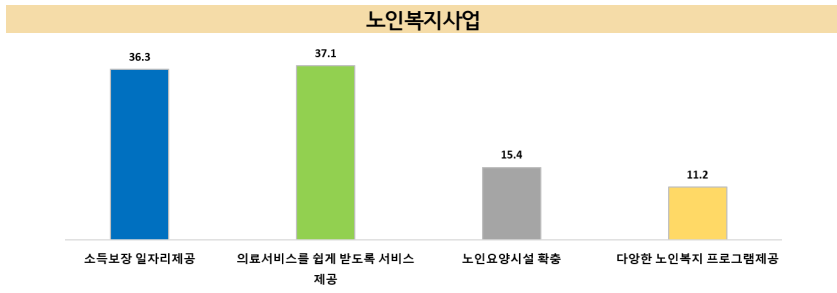

[표 4-13] 노인복지사업

(단위: %)

구 분	계	소득보장 일자리제공	의료서비스를 쉽게 받도록 서비스 제공	노인요양시설 확충	다양한 노인복지 프로그램제공	기타
2 0 1 9 년	100.0	28.9	39.7	12.5	18.9	0.1
2 0 2 0 년	100.0	19.7	48.1	12.8	19.5	
2 0 2 1 년	100.0	25.5	46.4	12.8	15.3	
2 0 2 2 년	100.0	30.7	45.9	11.9	11.4	0.1
2 0 2 3 년	100.0	36.3	37.1	15.4	11.2	
< 지역 별 >						
중 부 권	100.0	42.7	30.7	13.6	13.0	
북 부 권	100.0	41.0	38.9	13.3	6.8	
서 남 부 권	100.0	28.9	40.6	17.9	12.5	

자료: 2023년 신안군 사회조사

4-14 상수도 설치 여부 및 수질 만족도

상수도 수질 「만족함」

- 상수도 시설 「설치됨」 응답은 99.0%이며, 수질에 대해 「매우 만족」 응답이 45.7%로 가장 많고, 「약간 만족」(22.8%), 「보통」(20.8%) 순으로 나타남.
- 「만족」 응답은 2022년 59.9%에서 2023년 68.5%로 증가함.
- 지역별로 「설치됨」 응답은 북부권(99.3%), 중부권(99.3%), 서남부권(98.6%) 순이며, 수질에 대해 「만족」 응답은 북부권(99.0%), 중부권(65.8%), 서남부권(52.9%) 순으로 나타남.
- 남자(68.7%)와 여자(68.2%) 모두 수질 「만족」 응답이 가장 많고, 「설치됨」 응답은 남자(99.1%), 여자(98.9%) 순으로 나타남.
- 연령별로 「설치됨」 응답은 15~29세(100.0%)와 40대(100.0%)가 가장 많고, 「설치 안됨」 응답은 50대(1.8%)가 가장 많음. 수질 「만족」 응답은 60대(71.2%), 70세 이상(71.2%)이 가장 많고, 「불만족」 응답은 50대(13.1%)가 가장 많은 것으로 나타남.

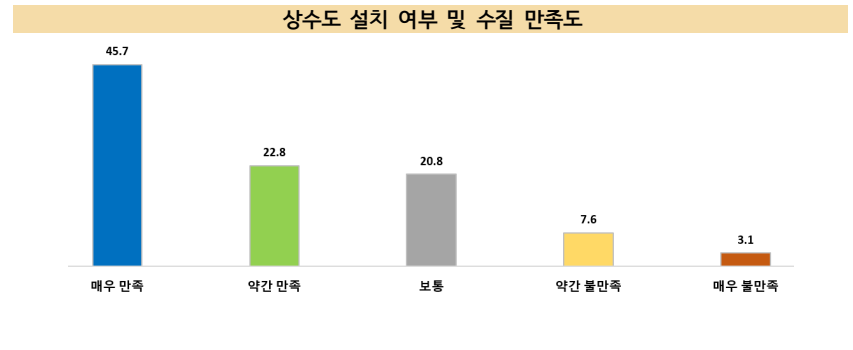

[표 4-14] 상수도 설치 여부 및 수질 만족도

(단위: %)

구 분	계	설치됨	수질 만족도						설치 안됨
			소계	매우 만족	약간 만족	보통	약간 불만족	매우 불만족	
2 0 1 9 년	100.0	95.2	100.0	51.6	25.7	19.5	2.8	0.5	4.8
2 0 2 0 년	100.0	98.0	100.0	61.8	25.1	10.8	2.0	0.3	2.0
2 0 2 1 년	100.0	98.3	100.0	50.4	14.5	29.1	5.5	0.5	1.7
2 0 2 2 년	100.0	-	-	24.9	35.0	34.1	5.7	0.3	-
2 0 2 3 년	100.0	99.0	100.0	45.7	22.8	20.8	7.6	3.1	1.0
< 지역 별 >									
중 부 권	100.0	99.3	100.0	42.0	23.8	31.3	1.1	1.9	0.7
북 부 권	100.0	99.3	100.0	88.0	11.0	1.0	0.0	0.0	0.7
서 남 부 권	100.0	98.6	100.0	24.0	28.9	24.6	16.7	5.8	1.4
< 성 별 >									
남 자	100.0	99.1	100.0	43.4	25.3	19.8	7.7	3.9	0.9
여 자	100.0	98.9	100.0	48.3	19.9	22.1	7.5	2.2	1.1

자료: 2023년 신안군 사회조사

4-15 노인대학 교육(만 65세 이상) 희망강좌(2개까지 선택)

「스마트폰 교육」

• 신안군에서 운영하고 있는 노인대학 프로그램 중에서 배우고 싶은 프로그램이 「있다」는 응답은 30.6%이며, 배우고 싶은 프로그램은 「스마트폰 교육」(25.3%), 「풍물 및 난타」(23.8%), 「레크레이션」(13.2%) 순으로 나타남.

- 배우고 싶은 프로그램이 「있다」는 응답은 2022년 19.2%에서 2023년 30.6%로 증가하였으며, 배우고 싶은 프로그램으로 「스마트폰 교육」 응답은 18.9%에서 25.3%로 증가함.
- 지역별로 배우고 싶은 프로그램이 「있다」는 응답은 서남부권(40.9%), 중부권(26.0%), 북부권(19.0%) 순이며, 배우고 싶은 프로그램으로 중부권은 「스마트폰 교육」(37.4%), 북부권(23.5%) 과 서남부권(28.9%)은 「풍물 및 난타」 응답이 가장 많음.
- 성별로 배우고 싶은 프로그램이 「있다」는 응답은 남자 25.1%, 여자 35.0%이며, 배우고 싶은 프로그램으로 남자는 「스마트폰 교육」(41.8%), 여자는 「풍물 및 난타」(27.8%) 응답이 가장 많은 것으로 분석됨.

노인대학 교육(만 65세 이상) 희망강좌(2개까지 선택)

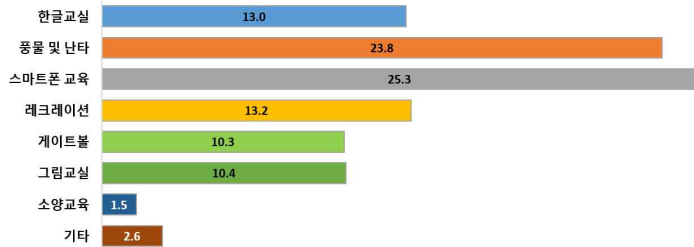

[표 4-15] 노인대학 교육(만 65세 이상) 희망강좌(2개까지 선택)

(단위: %)

구 분	계	없다	있다	배우고 싶은 프로그램										
				소계	한글교실	풍물 및 난타	스마트폰 교육	레크레이션	게이트볼	그림교실	소양교육	기타		
2018년	100.0	81.0	19.0											
2019년	100.0	91.9	8.1											
2020년	100.0	77.6	22.4											
2021년	100.0	80.7	19.3	100.0	16.0	12.6	20.4	9.6	24.7	9.8	3.3	3.5		
2022년	100.0	80.8	19.2	100.0	5.7	23.5	18.9	10.4	23.4	15.3	1.2	1.5		
2023년	100.0	69.4	30.6	100.0	13.0	23.8	25.3	13.2	10.3	10.4	1.5	2.6		
< 지역별 >														
중부권	100.0	74.0	26.0	100.0	15.3	10.5	37.4	11.5	6.4	14.4	3.0	1.4		
북부권	100.0	81.0	19.0	100.0	5.8	23.5	11.3	17.3	18.8	16.0	2.8	4.5		
서남부권	100.0	59.1	40.9	100.0	14.0	28.9	24.6	12.6	9.5	7.3	0.5	2.5		
< 성별 >														
남자	100.0	74.9	25.1	100.0	3.0	15.9	41.8	8.5	15.4	8.8	1.4	5.2		
여자	100.0	65.0	35.0	100.0	17.8	27.8	17.2	15.4	7.8	11.2	1.5	1.3		

자료: 2023년 신안군 사회조사

4-16 행복학습센터 평생교육(만 18세 이상) 희망강좌(2개까지 선택)

「악기(색소폰, 기타)」

• 신안군에서 운영하고 있는 행복학습센터 프로그램 중에서 배우고 싶은 프로그램이 「있다」는 응답은 36.7%이며, 배우고 싶은 프로그램은 「악기(색소폰, 기타)」(31.9%), 「뜨개질, 퀴트」(21.9%), 「사진·공예」(13.2%) 순으로 나타남.

- 배우고 싶은 프로그램이 「있다」는 응답은 2022년 20.0%에서 2023년 36.7%로 증가하였으며, 배우고 싶은 프로그램으로 「악기」 응답은 27.4%에서 31.9%로 증가함.
- 지역별로 배우고 싶은 프로그램이 「있다」는 응답은 서남부권(44.5%), 중부권(31.4%), 북부권(30.3%) 순이며, 배우고 싶은 프로그램으로 중부권(44.0%), 북부권(32.3%)은 「악기」 응답이 가장 많고, 서남부권(27.5%)은 「뜨개질, 퀴트」 응답이 가장 많음.
- 성별로 배우고 싶은 프로그램이 「있다」는 응답은 남자 31.3%, 여자 43.0%이며, 배우고 싶은 프로그램으로 남자는 「악기」(57.6%), 여자는 「뜨개질, 퀴트」(36.6%) 응답이 가장 많은 것으로 분석됨.

행복학습센터 평생교육(만 18세 이상) 희망강좌(2개까지 선택)

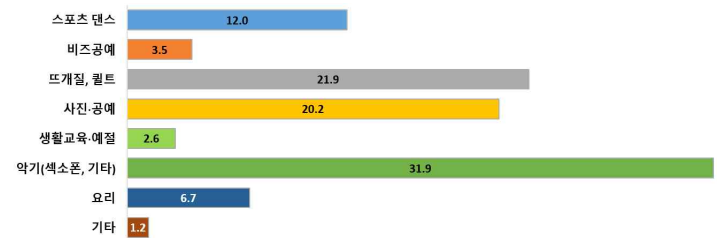

[표 4-16] 행복학습센터 평생교육(만 18세 이상) 희망강좌(2개까지 선택)

(단위: %)

구 분	계	없다	있다	배우고 싶은 프로그램											
				소계	스포츠댄스	비즈공예	뜨개질, 퀴트	사진·공예	생활교육·예절	악기(색소폰, 기타)	요리	기타			
2018년	100.0	90.0	10.0												
2019년	100.0	91.8	8.2												
2020년	100.0	90.6	9.4												
2021년	100.0	83.4	16.6	100.0	21.2	10.5	7.3	17.2	4.9	30.1	8.0	0.8			
2022년	100.0	80.0	20.0	100.0	15.0	7.2	17.6	16.9	4.0	27.4	9.1	2.9			
2023년	100.0	63.3	36.7		12.0	3.5	21.9	20.2	2.6	31.9	6.7	1.2			
< 지역별 >															
중부권	100.0	68.6	31.4		15.1	1.3	11.0	14.5	4.4	44.0	9.0	0.6			
북부권	100.0	69.7	30.3		25.1	3.2	19.5	9.3	1.3	32.3	8.6	0.7			
서남부권	100.0	55.5	44.5		5.0	4.6	27.5	27.3	2.4	26.6	4.9	1.6			
< 성별 >															
남자	100.0	68.7	31.3		10.1	1.3	0.8	25.3	1.8	57.6	1.8	1.4			
여자	100.0	57.0	43.0		13.3	5.1	36.6	16.7	3.2	14.1	10.0	1.0			

자료: 2023년 신안군 사회조사

4-17 관광활성화 정책

「다양한 문화체험활동 제공」

- 신안군의 관광 활성화를 위해 가장 중요하다고 생각하는 것으로 「다양한 문화체험활동(군민참여프로그램 등) 제공」 응답이 29.1%로 가장 많고, 「주차장, 화장실 등 문화 공간 편의시설 확충」(22.0%), 「지역 문화 공간 확충」(16.7%) 순으로 나타남.
- 「다양한 문화체험활동 제공」 응답은 2022년 18.2%에서 2023년 29.1%로 증가함.
- 지역별로 중부권(29.0%), 북부권(51.4%)은 「다양한 문화체험활동 제공」 응답이 가장 많고, 서남부권은 「주차장, 화장실 등 문화 공간 편의시설 확충」(28.3%) 응답이 가장 많은 것으로 분석됨.
- 남자(27.9%)와 여자(30.5%) 모두 「다양한 문화체험활동 제공」 응답이 가장 많음.
- 연령별로 모든 연령대에서 「다양한 문화체험활동 제공」 응답이 가장 많고, 「다양한 문화체험활동 제공」 응답은 50대(32.8%)가 가장 많은 것으로 조사됨.

관광활성화 정책

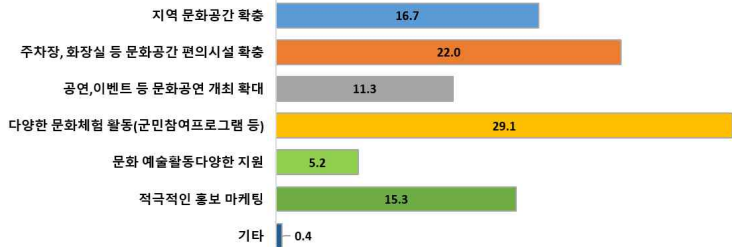

[표 4-17] 관광활성화 정책

(단위: %)

구분	계	지역 문화공간 확충	주차장, 화장실 등 문화공간 편의시설 확충	공연, 이벤트 등 문화공연 개최 확대	다양한 문화체험활동 제공(군민참여프로그램 등)	문화 예술활동다양한 지원	적극적인 홍보 마케팅	기타
2018년	100.0	27.4	28.8	9.4	21.3	6.6	6.6	
2019년	100.0	25.8	19.7	10.0	31.4	6.5	6.6	
2021년	100.0	19.4	24.1	14.1	25.8	5.7	10.9	
2022년	100.0	19.2	31.8	16.6	18.2	9.1	5.0	0.2
2023년	100.0	16.7	22.0	11.3	29.1	5.2	15.3	0.4
< 지역별 >								
중부권	100.0	10.8	19.2	9.5	29.0	7.7	23.3	0.5
북부권	100.0	15.6	14.4	8.7	51.4	2.2	7.8	0.0
서남부권	100.0	21.7	28.3	14.1	16.4	5.2	13.9	0.5
< 성별 >								
남자	100.0	14.9	21.5	11.6	27.9	5.7	17.7	0.7
여자	100.0	18.9	22.6	10.9	30.5	4.6	12.5	0.0

자료: 2023년 신안군 사회조사

4-18 지역 관광 명소

「압해 천사섬분재정원」

- 신안군을 방문한 손님에게 가장 소개하고 싶은 우리지역 명소는 「압해 천사섬분재정원」 응답이 16.9%로 가장 많고, 「안좌 퍼플섬」(15.3%), 「자은 1004 뮤지엄파크」(10.5%) 순으로 나타남.
- 「압해 천사섬분재정원」 응답은 2022년 16.1%에서 16.9%로 증가한 반면, 「안좌 퍼플섬」 응답은 2022년 21.3%에서 2023년 15.3%로 감소함.
- 지역별로 중부권은 「압해 천사섬분재정원」(24.7%) 응답이 가장 많고, 북부권(15.4%), 서남부권(19.0%)은 「안좌 퍼플섬」 응답이 가장 많은 것으로 조사됨.
- 남자(16.4%)와 여자(17.5%) 모두 「압해 천사섬분재정원」 응답이 가장 많은 것으로 나타남.
- 연령별로 15~29세, 40대는 「안좌 퍼플섬」 응답이 가장 많고, 나머지 다른 연령대에서는 「압해 천사섬분재정원」 응답이 가장 많은 것으로 분석됨.

지역 관광 명소

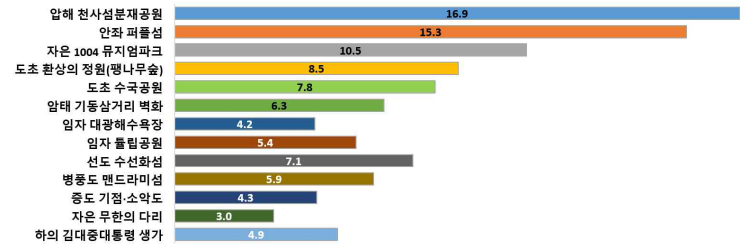

[표 4-18] 지역 관광 명소

(단위: %)

구분	계	압해천사섬분재정원	안좌퍼플섬	자은1004뮤지엄파크	도초환상의정원(행나무숲)	도초수국공원	압태기동삼거리벽화	임자대광해수욕장	임자율림공원	선도수선화섬	병풍도맨드라미섬	중도기정소악도	자은무환의다리	하의김대중대통령생가	기타
2022년	100.0	16.1	21.3	6.0	3.8	7.7	2.4	-	8.1	7.2	-	5.2	4.9	-	17.3
2023년	100.0	16.9	15.3	10.5	8.5	7.8	6.3	4.2	5.4	7.1	5.9	4.3	3.0	4.9	
< 지역별 >															
중부권	100.0	24.7	10.4	17.3	9.5	2.1	4.9	3.6	3.1	5.6	4.0	4.1	0.8	9.9	
북부권	100.0	11.3	15.4	6.3	4.6	5.4	2.7	8.0	12.9	10.1	7.0	4.9	7.8	3.6	
서남부권	100.0	14.2	19.0	7.8	10.0	13.6	9.5	2.4	2.7	6.5	6.8	4.0	1.7	1.8	
< 성별 >															
남자	100.0	16.4	15.9	11.0	8.4	8.2	6.4	4.7	5.5	6.9	4.7	3.8	2.8	5.4	
여자	100.0	17.5	14.6	10.0	8.6	7.4	6.1	3.6	5.4	7.4	7.4	4.7	3.1	4.3	

자료: 2023년 신안군 사회조사

4-19 지역 미래 발전 방향 (2개까지 선택)

「농·축산업에 기반을 둔 농업중심 정책」

• 신안군 미래 발전 방향으로 「농·축산업에 기반을 둔 농업중심 정책」 응답이 23.9%로 가장 많고, 「노인, 장애인, 여성이 살기 좋은 복지 정책」(19.2%), 「기르는 어업 바다목장 등 수산중심 정책」(15.0%) 순임.

- 「농업중심정책」 응답은 2022년 24.8%에서 2023년 23.9%로 감소함.
- 지역별로 중부권(30.3%), 북부권(25.5%)은 「농업중심정책」 응답이 가장 많고, 서남부권(22.5%)은 「복지정책」 응답이 가장 많은 것으로 조사됨.
- 남자(23.4%)와 여자(24.5%) 모두 「농업중심정책」 응답이 가장 많음.
- 연령별로 15~29세는 「지역인재 양성을 위한 교육정책」 응답이 가장 많고, 다른 나머지 연령대에서는 「농업중심정책」 응답이 가장 많은 것으로 분석됨.

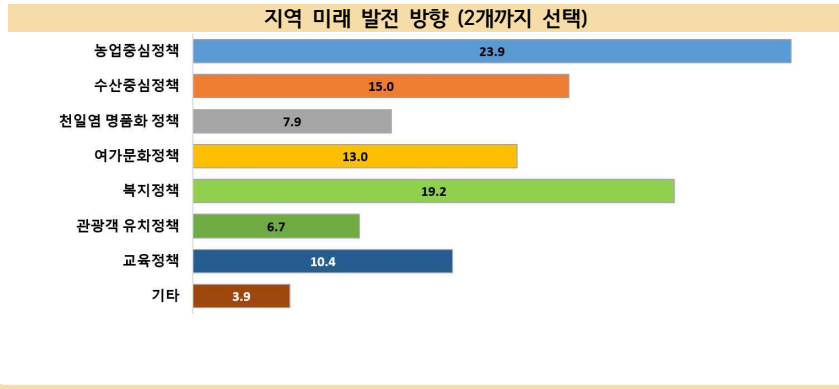

[표 4-19] 지역 미래 발전 방향 (2개까지 선택) (단위: %)

구분	계	농업중심정책	수산중심정책	천일염 명품화 정책	여가문화정책	복지정책	관광객 유치정책	교육정책	기타
2018년 1순위	100.0	41.9	13.7	9.4	9.0	14.2	5.6	6.1	
2019년 1순위	100.0	44.8	9.7	5.8	4.3	17.7	3.8	14.0	
2020년 1순위	100.0	41.9	9.7	11.1	8.1	14.5	4.2	10.5	
2021년	100.0	25.6	10.5	9.2	13.3	20.5	7.6	13.0	0.2
2022년	100.0	24.8	12.2	10.2	11.1	19.2	10.8	11.7	
2023년	100.0	23.9	15.0	7.9	13.0	19.2	6.7	10.4	3.9
<지역별>									
중부권	100.0	30.3	11.3	6.4	9.7	13.1	8.0	15.8	5.4
북부권	100.0	25.5	9.5	9.8	12.1	22.3	3.5	10.7	6.5
서남부권	100.0	18.4	20.4	8.1	15.9	22.5	7.2	6.1	1.4
<성별>									
남자	100.0	23.4	15.1	8.7	12.8	16.9	7.4	11.5	4.2
여자	100.0	24.5	15.0	7.0	13.1	22.1	5.8	9.0	3.5

자료: 2023년 신안군 사회조사

V. 통계 표

1 인구

인구

[표 1-1] 세대 및 인구 (단위: 세대, 명, %)

구 분	세대	인구	인구		구성비	구성비	
			남자	여자		남자	여자
2018년	21,883	41,263	21,915	19,348	100.0	53.1	46.9
2019년	21,736	40,274	21,402	18,872	100.0	53.1	46.9
2020년	21,827	38,938	20,769	18,169	100.0	53.3	46.7
2021년	21,843	38,217	20,455	17,762	100.0	53.5	46.5
2022년	21,816	37,858	20,346	17,512	100.0	53.7	46.3

자료: 통계청, KOSIS 「주민등록인구통계」

[표 1-2] 성별 및 연령별 인구 (단위: 명, %)

구 분	인구	인구		구성비	구성비	
		남자	여자		남자	여자
2022년	37,858	20,346	17,512	100.0	53.7	46.3
0~9세	1,325	696	629	3.5	52.5	47.5
10~19세	1,921	988	933	5.1	51.4	48.6
20~29세	2,398	1,470	928	6.3	61.3	38.7
30~39세	2,308	1,411	897	6.1	61.1	38.9
40~49세	3,997	2,669	1,328	10.6	66.8	33.2
50~59세	6,768	4,202	2,566	17.9	62.1	37.9
60~69세	8,160	4,562	3,598	21.6	55.9	44.1
70~79세	6,054	2,872	3,182	16.0	47.4	52.6
80~89세	4,359	1,376	2,983	11.5	31.6	68.4
90세 이상	568	100	468	1.5	17.6	82.4

자료: 통계청, KOSIS 「주민등록인구통계」

[표 1-3] 인구자연증가율 및 인구성장률 (단위: 명, %)

구 분	인구	출생	사망	자연증가율	인구성장률
2018년	41,263	198	574	-9.1	-1.9
2019년	40,274	169	577	-10.1	-2.4
2020년	38,938	143	575	-11.0	-3.3
2021년	38,217	142	627	-12.7	-1.9
2022년	37,858	116	654	-14.2	-0.9

자료: 통계청, KOSIS 「주민등록인구통계」, 「인구동향조사」

주) 자연증가율=조출생률-조사망률(천명당)

주) 인구성장률=(해당연도주민등록인구-전년도주민등록인구)/전년도주민등록인구×100, 전년비임

[표 1-4] 연령별 출산율 (단위: 해당연령 여자인구 1천명당, 가임여성 1명당)

구 분	모의 연령별 출산율							합계 출산율
	15~19세	20~24세	25~29세	30~34세	35~39세	40~44세	45~49세	
2018년	1.4	15.4	90.4	138.4	64.0	3.2	1.1	1.593
2019년	1.6	18.3	71.0	110.6	68.6	13.3	0.0	1.437
2020년	1.8	17.5	55.4	103.3	80.1	10.2	0.0	1.338
2021년	0.0	17.9	62.8	114.1	85.8	16.7	0.0	1.501
2022년	4.2	17.2	58.3	106.6	49.9	16.2	1.4	1.298

자료: 통계청, KOSIS

주) 연령별 출산율(ASFR)=(모의연령별출생아수/당해연령별여자인구)×1000 ; 해당연령 여자인구 천명당 명

주) 합계출산율(TFR)= $\sum_{i=15}^{49} (ASFR)_i / 1,000$: 가임기여성 1명당 평균 출생아 수

[표 1-5] 인구이동 및 순이동률 (단위: 명, %)

구 분	전입		전출		순이동	
	이동률	이동률	이동률	이동률	이동률	이동률
2018년	4,119	10.0	4,558	11.0	-439	-1.1
2019년	3,646	9.1	4,246	10.5	-600	-1.5
2020년	3,620	9.3	4,522	11.6	-902	-2.3
2021년	3,978	10.4	4,024	10.5	-46	-0.1
2022년	3,656	9.7	3,418	9.0	238	0.6

자료: 통계청, KOSIS 「주민등록인구통계」

[표 1-6] 성별 국적별 외국인 인구 (단위: 명)

구 분	외국인 인구			국적별										
	남자	여자	합계	중국	베트남	한국계 중국인	인도네 시아	필리핀	스리랑 카	몽골	캄보디 아	일본	타이 (태국)	기타
2017년	767	530	237	50	228	19	106	26	100	41	125	15	13	44
2018년	773	550	223	42	242	21	157	27	103	39	58	22	13	49
2019년	828	599	229	33	260	23	181	24	112	1	45	3	1	145
2020년	764	552	212	29	237	20	190	22	108	1	29	3	21	104
2021년	734	532	202	30	227	12	188	22	89	1	35	3	20	107
구 분	외국인 인구	남자	여자	중국	베트남	한국계 중국인	인도네 시아	필리핀	스리랑 카	네팔	캄보디 아	티모르 공화국	타이 (태국)	기타
2022년	887	683	204	31	263	15	261	25	96	45	34	67	19	31

자료 : 법무부, 「출입국자 및 체류 외국인 통계」

2 시도 공통항목

시
나
공
공
공
공

[표 2-1] 삶에 대한 만족감 - 1) 자신의 삶 (단위: %, 점)

구 분	계	0점	1점	2점	3점	4점	5점	6점	7점	8점	9점	10점	평균
2017년	100.0	0.0	0.1	0.9	3.2	21.4	17.5	21.7	21.1	10.8	3.2	0.0	6.8
2018년	100.0	0.0	0.6	0.2	0.2	1.3	11.8	25.8	31.3	20.7	5.7	2.4	6.8
2019년	100.0	0.0	0.0	0.1	0.1	2.5	17.4	28.3	23.3	16.7	6.9	4.6	6.7
2020년	100.0	0.1	0.0	0.1	0.1	0.4	6.1	7.8	45.5	27.2	8.6	4.1	7.3
2021년	100.0	0.0	0.0	0.1	1.8	4.1	22.9	13.9	26.8	18.9	6.5	5.0	6.7
2022년	100.0	0.0	0.1	0.6	1.9	2.9	24.9	18.1	22.4	16.6	6.2	6.4	6.6
2023년	100.0	0.2	0.2	0.4	0.8	1.4	18.4	20.6	24.7	23.6	5.9	3.6	6.8
<지역별>													
중부권	100.0	0.2	0.4	1.0	1.1	2.6	24.5	21.3	19.6	21.4	4.5	3.5	6.5
북부권	100.0	0.5	0.2	0.5	1.1	1.1	27.5	25.3	13.2	17.2	7.9	5.6	6.6
서남부권	100.0	0.1	0.2	0.0	0.4	0.8	8.9	17.4	34.9	29.0	5.8	2.6	7.1
<성별>													
남자	100.0	0.3	0.2	0.3	0.6	1.3	16.3	18.9	25.0	26.6	6.6	3.7	6.9
여성	100.0	0.2	0.2	0.5	0.9	1.6	21.0	22.6	24.3	20.1	5.1	3.5	6.6
<연령별>													
15~29세	100.0	0.0	0.0	0.0	0.0	1.2	14.2	17.8	37.2	22.4	7.1	0.0	6.9
30~39세	100.0	0.0	0.0	0.0	0.0	0.0	23.0	27.2	12.4	33.4	1.6	2.4	6.7
40~49세	100.0	0.0	0.0	0.0	1.8	0.0	19.9	13.2	19.9	30.6	7.5	7.2	7.1
50~59세	100.0	0.0	0.0	0.0	0.0	1.4	12.0	21.1	27.8	28.5	7.4	1.9	7.0
60~69세	100.0	0.0	0.8	0.8	0.7	2.3	13.6	23.5	24.6	24.2	5.5	3.9	6.8
70세 이상	100.0	0.8	0.1	0.7	1.4	1.7	25.9	20.2	23.2	16.0	5.4	4.6	6.5
65세 이상	100.0	0.6	0.4	0.8	1.0	2.0	22.5	21.1	23.4	18.4	5.0	4.6	6.6
<학력별>													
중졸이하	100.0	0.3	0.4	0.8	1.1	2.1	20.6	23.1	23.3	19.4	5.3	3.5	6.6
고졸	100.0	0.2	0.0	0.0	0.5	1.1	18.5	17.7	25.6	27.8	5.8	2.8	6.9
대졸이상	100.0	0.0	0.0	0.0	0.5	0.0	11.7	18.1	27.2	29.2	8.0	5.2	7.2
<혼인상태별>													
미혼	100.0	0.0	1.0	0.0	0.4	0.9	17.2	13.5	34.3	25.3	7.5	0.0	6.8
배우자있음	100.0	0.1	0.0	0.2	1.0	1.3	16.4	21.9	23.4	26.0	5.7	4.0	6.8
사별/이혼	100.0	0.7	0.5	1.3	0.4	2.1	25.5	21.3	22.4	15.5	5.7	4.7	6.5
<경제활동별>													
취업	100.0	0.1	0.2	0.3	0.3	1.1	17.0	19.8	26.0	25.3	6.2	3.8	6.9
실업및비경제활동	100.0	0.8	0.5	0.9	2.6	2.8	24.1	23.7	19.7	17.3	4.8	2.8	6.3
<직업별>													
전문/관리	100.0	0.0	0.0	0.0	0.0	0.0	19.8	12.7	20.8	28.3	15.2	3.2	7.2
사무	100.0	0.0	0.0	0.0	0.0	0.0	5.1	1.6	26.4	44.8	12.4	9.7	7.9
서비스/판매	100.0	0.0	0.0	0.4	0.0	2.9	13.1	18.2	39.6	20.3	2.9	2.8	6.8
농림어업	100.0	0.0	0.3	0.2	0.6	1.1	20.9	25.8	22.4	21.1	5.0	2.7	6.6
기능/노무	100.0	0.4	0.0	0.6	0.0	0.4	14.7	16.0	26.0	30.0	7.1	4.9	7.1
<가구소득별>													
100만원 미만	100.0	1.1	1.8	2.2	0.7	3.1	34.2	20.9	14.3	9.5	7.0	5.2	6.1
100~200만원	100.0	0.7	0.0	0.0	3.3	3.0	17.3	17.6	31.8	16.9	4.9	4.3	6.6
200~300만원	100.0	0.0	0.0	0.6	0.6	0.3	15.9	22.6	29.3	23.7	4.1	2.9	6.8
300~400만원	100.0	0.0	0.0	0.0	1.4	1.3	16.2	16.8	19.6	34.5	7.8	2.4	7.0
400만원 이상	100.0	0.0	0.0	0.0	0.0	0.7	9.8	16.2	24.1	35.7	7.6	6.0	7.3

자료: 2023년 신안군 사회조사

[표 2-2] 삶에 대한 만족도 - 2) 지역생활 전반 (단위: %, 점)

구 분	계	0점	1점	2점	3점	4점	5점	6점	7점	8점	9점	10점	평균
2020년	100.0	0.1	0.0	0.1	0.6	0.3	6.3	9.1	45.0	25.9	7.9	4.6	7.3
2021년	100.0	0.0	0.0	0.0	2.0	4.6	22.9	14.5	25.5	18.8	7.0	4.7	6.6
2022년	100.0	0.2	0.5	0.8	2.2	2.5	26.8	18.1	21.5	16.1	6.1	5.2	6.5
2023년	100.0	0.3	0.3	0.4	1.3	1.7	19.0	20.4	24.6	22.2	6.5	3.4	6.7
<지역별>													
중부권	100.0	0.2	0.6	1.0	1.3	2.2	24.8	19.7	19.0	23.0	4.8	3.3	6.5
북부권	100.0	0.3	0.3	0.5	0.9	1.5	26.1	24.9	14.5	17.6	7.6	5.7	6.6
서남부권	100.0	0.3	0.2	0.0	1.4	1.5	10.7	18.4	34.3	24.3	6.9	2.2	6.9
<성별>													
남자	100.0	0.3	0.2	0.3	1.4	1.4	18.3	18.6	24.8	24.4	6.9	3.3	6.8
여성	100.0	0.2	0.4	0.6	1.1	2.1	19.7	22.5	24.3	19.6	5.9	3.5	6.6
<연령별>													
15~29세	100.0	0.0	0.0	0.0	1.2	3.8	14.2	14.9	39.8	18.9	7.1	0.0	6.7
30~39세	100.0	0.0	0.0	0.0	5.3	0.0	25.4	25.7	18.9	22.9	1.6	0.0	6.3
40~49세	100.0	1.0	0.0	1.3	1.0	0.6	21.3	14.2	20.9	27.8	8.0	4.0	6.8
50~59세	100.0	0.0	0.0	0.0	0.4	1.8	13.4	23.0	23.6	27.5	7.9	2.5	6.9
60~69세	100.0	0.3	0.9	0.9	1.2	2.0	14.6	21.8	24.8	23.1	6.7	3.8	6.7
70세 이상	100.0	0.3	0.4	0.3	1.1	1.5	25.0	20.5	22.9	17.1	5.6	5.3	6.6
65세 이상	100.0	0.4	0.5	0.4	1.3	2.1	21.4	21.1	23.3	18.7	5.7	5.1	6.6
<학력별>													
중졸이하	100.0	0.2	0.6	0.3	1.0	1.9	19.7	23.2	24.2	18.9	6.2	3.8	6.6
고졸	100.0	0.6	0.0	0.6	1.8	1.0	18.5	16.7	23.3	26.9	7.6	3.1	6.8
대졸이상	100.0	0.0	0.0	0.5	1.1	2.2	17.6	18.6	27.9	24.0	5.3	2.8	6.8
<혼인상태별>													
미혼	100.0	0.0	1.0	0.0	0.9	2.7	20.2	12.8	33.3	21.8	7.5	0.0	6.7
배우자있음	100.0	0.1	0.1	0.6	1.3	1.5	17.0	21.0	24.4	23.9	6.3	3.7	6.8
사별/이혼	100.0	0.9	0.6	0.3	1.3	1.6	24.1	23.3	19.5	17.2	6.4	4.7	6.5
<경제활동별>													
취업	100.0	0.3	0.2	0.3	1.4	1.2	17.6	19.9	24.9	23.7	7.0	3.5	6.8
실업및비경제활동	100.0	0.2	0.8	1.0	0.8	3.5	24.0	22.2	23.3	16.5	4.6	3.2	6.4
<직업별>													
전문/관리	100.0	0.0	0.0	2.4	5.0	8.7	24.5	12.9	26.6	13.8	2.9	3.2	6.1
사무	100.0	0.0	0.0	0.0	0.0	0.0	9.1	5.7	34.2	31.3	12.7	7.0	7.5
서비스/판매	100.0	1.0	0.4	0.0	3.8	1.2	13.5	19.9	29.9	25.3	4.3	0.6	6.6
농림어업	100.0	0.2	0.2	0.4	0.5	1.1	20.2	25.4	22.6	20.6	5.8	3.0	6.7
기능/노무	100.0	0.2	0.3	0.0	1.7	0.4	16.4	15.0	23.1	28.3	9.7	4.9	7.0
<가구소득별>													
100만원 미만	100.0	0.6	2.1	0.5	1.3	2.6	32.2	20.5	15.3	12.4	7.2	5.2	6.2
100~200만원	100.0	0.0	0.0	0.0	2.0	0.7	18.7	21.0	30.8	17.4	4.3	5.1	6.7
200~300만원	100.0	0.0	0.0	0.8	1.6	0.9	14.8	26.7	28.6	21.6	2.1	2.9	6.7
300~400만원	100.0	0.0	0.0	1.4	1.7	3.0	20.9	15.9	20.3	26.8	8.9	1.2	6.7
400만원 이상	100.0	1.0	0.0	0.0	0.4	0.3	11.8	16.2	23.5	32.5	9.5	4.8	7.2

자료: 2023년 신안군 사회조사

[표 2-3] 삶에 대한 만족도 - 3) 행복 빈도 (단위: %, 점)

구 분	계	0점	1점	2점	3점	4점	5점	6점	7점	8점	9점	10점	평균
2020년	100.0	0.0	0.1	0.1	0.1	0.4	5.9	11.9	42.1	25.8	8.8	4.7	7.3
2021년	100.0	0.1	0.1	0.3	2.0	4.8	22.5	15.7	25.1	17.9	7.3	4.2	6.6
2022년	100.0	0.1	0.2	0.9	2.9	4.3	27.5	20.2	18.0	14.7	5.8	5.7	6.4
2023년	100.0	0.1	0.3	2.1	2.6	2.7	20.9	21.4	24.2	15.4	6.1	4.2	6.5
<지역별>													
중부권	100.0	0.0	0.6	6.3	5.9	4.6	20.8	19.8	19.4	12.2	5.8	4.5	6.0
북부권	100.0	0.5	0.3	0.2	1.1	2.1	27.8	24.7	13.6	17.3	7.1	5.4	6.5
서남부권	100.0	0.0	0.1	0.3	1.1	1.7	16.9	20.6	33.7	16.5	5.8	3.3	6.7
<성별>													
남자	100.0	0.1	0.2	2.0	2.6	1.7	21.4	21.4	24.0	16.3	6.2	4.1	6.5
여성	100.0	0.2	0.4	2.3	2.6	3.9	20.3	21.3	24.4	14.3	6.1	4.4	6.4
<연령별>													
15~29세	100.0	0.0	0.0	6.6	0.0	0.0	9.1	27.9	33.8	12.9	7.1	2.6	6.6
30~39세	100.0	0.0	0.0	0.0	0.0	6.1	23.4	22.7	16.4	25.5	2.3	3.7	6.5
40~49세	100.0	0.0	0.0	0.0	2.6	2.3	20.5	12.5	26.3	21.7	7.9	6.2	6.9
50~59세	100.0	0.0	0.0	1.4	2.2	2.4	16.2	20.3	28.1	22.2	4.3	3.0	6.6
60~69세	100.0	0.0	0.6	2.2	3.3	3.1	19.7	22.4	25.5	12.9	6.6	3.7	6.4
70세 이상	100.0	0.4	0.7	2.4	3.6	2.9	27.8	22.2	18.7	9.3	6.8	5.3	6.2
65세 이상	100.0	0.3	0.6	2.5	3.4	3.0	25.5	22.3	20.8	9.7	6.7	5.2	6.2
<학력별>													
중졸이하	100.0	0.2	0.6	2.7	3.5	3.2	22.9	22.8	22.5	11.5	6.2	3.8	6.2
고졸	100.0	0.0	0.0	2.3	2.1	1.6	20.2	18.4	27.8	17.9	6.0	3.5	6.6
대졸이상	100.0	0.0	0.0	0.0	0.5	3.2	15.6	22.2	23.0	22.5	6.2	6.6	6.9
<혼인상태별>													
미혼	100.0	0.0	0.5	4.6	1.2	1.2	14.6	23.9	30.0	15.4	6.7	1.8	6.5
배우자있음	100.0	0.1	0.3	1.6	1.8	3.1	19.6	20.7	25.5	17.4	5.5	4.4	6.6
사별/이혼	100.0	0.4	0.4	2.1	5.7	2.4	28.9	21.8	16.3	9.1	7.6	5.2	6.1
<경제활동별>													
취업	100.0	0.0	0.4	2.1	1.8	2.3	20.7	20.2	25.2	16.4	6.7	4.3	6.5
실업및비경제활동	100.0	0.5	0.2	2.3	5.4	4.3	21.6	26.0	20.4	11.2	4.0	4.1	6.1
<직업별>													
전문/관리	100.0	0.0	0.0	1.5	0.0	4.3	20.5	18.1	19.6	16.6	9.3	10.1	6.9
사무	100.0	0.0	0.0	0.0	2.2	1.0	4.7	4.8	37.3	26.7	14.0	9.3	7.6
서비스/판매	100.0	0.0	0.4	0.8	0.7	3.9	14.9	25.1	31.8	15.2	3.1	4.2	6.6
농림어업	100.0	0.0	0.6	2.0	2.0	2.5	25.1	23.6	21.2	13.9	5.9	3.0	6.3
기능/노무	100.0	0.0	0.0	3.8	2.4	0.9	20.4	15.7	26.5	19.0	7.4	4.0	6.6
<가구소득별>													
100만원 미만	100.0	0.6	1.1	3.1	5.2	4.5	34.3	18.9	11.4	6.0	7.1	7.8	6.0
100~200만원	100.0	0.0	0.0	1.5	6.8	2.7	25.3	23.1	21.2	10.4	5.6	3.5	6.2
200~300만원	100.0	0.0	0.0	0.6	5.0	1.2	20.6	24.8	25.2	17.0	3.8	1.8	6.4
300~400만원	100.0	0.0	0.7	0.7	1.4	5.6	16.6	14.2	29.9	18.8	8.0	4.2	6.7
400만원 이상	100.0	0.0	0.0	1.0	0.4	0.6	15.9	18.2	27.3	23.3	6.3	7.0	7.0

자료: 2023년 신안군 사회조사

[표 2-4] 삶에 대한 만족도 - 4) 걱정 빈도 (단위: %, 점)

구 분	계	0점	1점	2점	3점	4점	5점	6점	7점	8점	9점	10점	평균
2020년	100.0	5.5	9.1	21.2	18.1	11.0	12.3	5.8	11.6	4.2	0.9	0.3	4.8
2021년	100.0	3.1	5.2	14.0	19.0	12.1	23.3	8.4	9.0	4.4	0.9	0.5	4.2
2022년	100.0	4.7	4.0	10.7	11.4	10.9	30.2	10.7	7.7	6.7	1.7	1.4	4.5
2023년	100.0	2.0	5.0	12.6	12.9	10.4	27.4	14.4	9.1	4.0	1.2	0.8	4.5
<지역별>													
중부권	100.0	3.5	7.0	19.1	11.0	6.2	20.5	14.4	12.4	4.5	0.9	0.4	4.3
북부권	100.0	2.8	6.1	12.9	12.5	15.3	36.5	7.3	3.0	1.4	0.1	2.1	4.1
서남부권	100.0	0.5	3.0	7.7	14.6	10.6	27.3	18.6	10.2	5.2	2.0	0.4	4.9
<성별>													
남자	100.0	1.7	5.1	14.6	13.2	10.8	27.2	12.5	8.9	4.3	1.1	0.7	4.4
여성	100.0	2.4	5.0	10.3	12.7	9.9	27.7	16.7	9.3	3.8	1.3	1.0	4.6
<연령별>													
15~29세	100.0	0.0	5.1	16.0	8.6	7.4	20.4	27.0	9.6	2.6	3.4	0.0	4.7
30~39세	100.0	0.0	0.0	21.5	14.2	18.2	29.2	5.3	11.5	0.0	0.0	0.0	4.2
40~49세	100.0	1.9	7.1	11.8	8.2	12.6	30.7	7.6	11.4	6.7	2.1	0.0	4.6
50~59세	100.0	0.9	3.7	13.4	16.6	11.2	25.0	13.7	9.3	4.2	1.4	0.5	4.5
60~69세	100.0	3.6	4.5	12.5	13.8	7.6	29.7	12.3	8.7	5.1	1.0	1.2	4.5
70세 이상	100.0	2.6	6.6	9.5	12.7	10.6	27.8	17.1	7.7	3.5	0.5	1.5	4.5
65세 이상	100.0	3.0	6.8	9.6	13.0	10.0	28.1	15.4	8.0	3.9	0.5	1.6	4.5
<학력별>													
중졸이하	100.0	2.1	6.1	10.5	14.8	9.6	28.2	15.0	7.8	4.2	0.6	1.0	4.5
고졸	100.0	1.7	3.8	15.5	12.2	10.8	28.4	11.7	9.9	3.9	1.3	1.0	4.5
대졸이상	100.0	2.5	4.1	13.7	8.5	12.3	23.2	17.6	11.5	3.7	2.9	0.0	4.6
<혼인상태별>													
미혼	100.0	0.0	5.8	19.1	6.1	9.0	28.3	16.2	9.3	3.9	2.4	0.0	4.5
배우자있음	100.0	2.2	4.7	11.8	13.8	10.5	27.9	14.1	9.3	4.1	0.9	0.8	4.5
사별/이혼	100.0	2.8	5.8	10.9	14.7	11.0	25.4	14.3	8.3	4.0	1.3	1.6	4.5
<경제활동별>													
취업	100.0	1.9	4.9	13.6	12.0	9.8	28.8	13.5	9.4	4.0	1.4	0.7	4.5
실업및비경제활동	100.0	2.7	5.4	8.7	16.4	12.5	22.2	18.1	8.1	4.1	0.4	1.4	4.5
<직업별>													
전문/관리	100.0	2.4	0.0	5.2	17.5	11.8	32.8	18.2	6.2	0.0	6.1	0.0	4.8
사무	100.0	6.0	2.8	10.2	17.8	14.7	10.5	9.2	15.4	4.1	9.4	0.0	4.7
서비스/판매	100.0	0.6	3.2	12.6	6.1	12.3	18.0	23.1	15.5	8.2	0.0	0.4	5.0
농림어업	100.0	1.4	5.3	11.9	9.0	11.0	36.6	12.9	7.5	3.2	0.2	1.1	4.5
기능/노무	100.0	2.1	6.9	20.4	18.8	4.0	24.8	9.5	7.9	3.9	1.2	0.5	4.0
<가구소득별>													
100만원 미만	100.0	3.6	7.6	10.4	14.0	7.5	22.8	18.6	6.3	5.3	1.1	2.9	4.5
100~200만원	100.0	1.9	5.0	5.1	9.6	15.2	37.0	13.0	7.9	3.5	0.0	1.9	4.7
200~300만원	100.0	2.0	2.7	10.8	21.7	13.0	30.6	6.8	8.8	3.0	0.0	0.6	4.3
300~400만원	100.0	0.6	4.4	11.6	12.8	14.7	19.7	17.2	11.2	2.7	4.2	0.7	4.7
400만원 이상	100.0	2.3	5.0	15.3	12.7	8.5	24.3	10.5	14.1	5.1	1.6	0.6	4.5

자료: 2023년 신안군 사회조사

[표 2-5] 가구 월평균 소득 (단위: %)

구 분	계	소득구분										평균 (만원)
		50만원 미만	50만 이상 100만 미만	100만 이상 200만 미만	200만 이상 300만 미만	300만 이상 400만 미만	400만 이상 500만 미만	500만 이상 600만 미만	600만 이상 700만 미만	700만 이상 800만 미만	800만 원이상	
2 0 1 7 년	100.0	11.0	21.1	25.7	18.1	13.7	5.6	2.0	0.6	2.2	209.9	
2 0 1 8 년	100.0	7.2	19.5	20.0	23.7	15.8	6.0	2.0	2.4	0.6	2.8	245.4
2 0 1 9 년	100.0	8.4	15.4	18.9	21.8	16.9	7.9	2.9	2.7	0.4	4.6	270.6
2 0 2 0 년	100.0	2.1	13.2	17.9	22.6	18.9	11.7	3.1	2.4	2.1	6.0	315.7
2 0 2 1 년	100.0	2.6	14.8	19.9	22.2	17.7	11.1	2.7	3.9	2.3	2.7	291.6
2 0 2 2 년	100.0	4.9	15.5	14.4	17.1	19.5	9.9	6.1	3.4	3.9	5.4	323.9
2 0 2 3 년	100.0	6.0	15.2	13.7	17.9	16.9	7.3	6.5	4.4	2.8	9.2	339.3
< 지역 별 >												
중 부 권	100.0	11.4	16.5	10.7	14.1	15.6	7.2	10.8	3.6	1.5	8.6	326.6
북 부 권	100.0	4.2	14.7	19.0	30.0	16.0	6.3	2.6	2.1	0.5	4.5	273.2
서 남 부 권	100.0	3.3	14.6	13.0	14.2	18.3	7.9	5.6	6.2	4.9	12.0	382.8
< 성 별 >												
남 자	100.0	1.6	6.7	12.1	21.4	19.6	9.2	8.3	5.8	3.6	11.6	402.4
여 자	100.0	17.8	38.2	17.9	8.6	9.7	2.2	1.5	0.7	0.7	2.7	170.3
< 연령 별 >												
1 5 ~ 2 9 세	100.0	0.0	0.0	0.0	54.7	45.3	0.0	0.0	0.0	0.0	0.0	295.3
3 0 ~ 3 9 세	100.0	0.0	0.0	0.0	30.2	29.3	0.0	3.6	16.7	0.0	20.2	488.5
4 0 ~ 4 9 세	100.0	0.0	0.0	3.8	11.9	44.7	3.4	12.7	3.2	7.8	12.5	468.3
5 0 ~ 5 9 세	100.0	0.0	2.1	4.2	20.1	18.3	14.6	9.2	10.2	5.6	15.9	488.9
6 0 ~ 6 9 세	100.0	2.7	7.8	13.8	23.1	15.5	11.0	8.8	3.2	2.2	11.8	381.3
7 0 세 이상	100.0	14.5	34.8	24.4	11.3	5.8	3.3	2.3	1.1	0.8	1.8	173.5
6 5 세 이상	100.0	11.8	28.9	21.5	15.3	7.2	4.3	3.9	1.5	1.5	4.1	220.6
< 학 력 별 >												
중 졸 이 하	100.0	10.8	27.0	20.4	16.3	9.2	4.9	2.5	2.0	0.6	6.4	238.4
고 졸	100.0	0.8	2.2	8.5	17.6	22.6	13.6	11.9	4.8	6.3	11.6	447.7
대 졸 이 상	100.0	0.0	0.6	1.6	23.8	31.4	4.1	9.7	11.4	3.7	13.8	469.6
< 혼인상태별 >												
미 혼	100.0	0.0	3.7	4.3	36.1	38.0	6.2	6.6	2.3	0.0	2.8	336.9
배 우 자 있 음	100.0	0.5	5.5	11.6	21.4	19.8	10.0	9.0	5.6	3.0	13.4	419.2
사 별 / 이 혼	100.0	18.3	36.9	19.7	7.4	7.0	2.1	1.3	2.4	3.1	1.9	179.7
< 경제활동별 >												
취 업	100.0	0.0	9.4	13.9	20.9	20.1	8.6	7.6	5.3	3.4	10.8	387.9
실업 및 비경제활동	100.0	35.0	43.4	12.6	3.5	1.7	1.2	1.3	0.0	0.0	1.5	105.3
< 직 업 별 >												
전 문 / 관 리	100.0	0.0	0.0	0.0	24.4	36.4	6.1	6.8	13.3	0.0	13.0	456.9
사 무	100.0	0.0	0.0	4.9	27.9	42.7	5.9	0.0	9.9	6.3	2.5	386.5
서 비 스 / 판 매	100.0	0.0	1.7	11.8	14.0	29.4	11.0	13.6	4.8	1.2	12.4	433.3
농 립 어 업	100.0	0.0	7.9	20.2	23.7	15.5	8.9	6.8	3.9	2.9	10.4	367.2
기 능 / 노 무	100.0	0.0	21.2	8.4	15.4	13.9	8.5	9.2	5.0	5.3	13.1	394.5
< 가 구 소 득 별 >												
100만원 미만	100.0	28.3	71.7	0.0	0.0	0.0	0.0	0.0	0.0	0.0	0.0	65.1
100~200만원	100.0	0.0	0.0	100.0	0.0	0.0	0.0	0.0	0.0	0.0	0.0	150.0
200~300만원	100.0	0.0	0.0	0.0	100.0	0.0	0.0	0.0	0.0	0.0	0.0	250.0
300~400만원	100.0	0.0	0.0	0.0	0.0	100.0	0.0	0.0	0.0	0.0	0.0	350.0
400만원 이상	100.0	0.0	0.0	0.0	0.0	0.0	24.2	21.5	14.6	9.3	30.4	665.4

자료: 2023년 신안군 사회조사

[표 2-6] 현재소득에 대한 만족도 (단위: %)

구 분	계	해당있음	만족도					매우만족	해당없음 (소득없음)
			소계	매우 불만족	약간 불만족	보통	약간만족		
2 0 2 1 년	100.0	94.2	100.0	3.3	23.8	53.2	13.5	6.3	5.8
2 0 2 3 년	100.0	94.4	100.0	4.0	19.2	56.6	13.6	6.6	5.6
< 지 역 별 >									
중 부 권	100.0	92.6	100.0	4.9	22.1	54.9	8.5	9.6	7.4
북 부 권	100.0	93.1	100.0	3.8	18.4	55.5	14.9	7.4	6.9
서 남 부 권	100.0	96.4	100.0	3.4	17.5	58.5	16.6	4.0	3.6
< 성 별 >									
남 자	100.0	98.5	100.0	2.9	18.6	56.6	14.8	7.2	1.5
여 자	100.0	89.6	100.0	5.4	19.9	56.7	12.1	5.8	10.4
< 연 령 별 >									
1 5 ~ 2 9 세	100.0	87.7	100.0	1.9	8.0	69.1	11.2	9.8	12.3
3 0 ~ 3 9 세	100.0	88.8	100.0	5.3	31.1	48.6	6.3	8.7	11.2
4 0 ~ 4 9 세	100.0	96.9	100.0	4.6	16.1	55.3	18.9	5.1	3.1
5 0 ~ 5 9 세	100.0	92.6	100.0	3.5	15.6	52.3	19.3	9.4	7.4
6 0 ~ 6 9 세	100.0	95.7	100.0	2.0	20.0	55.3	14.8	7.9	4.3
7 0 세 이상	100.0	96.3	100.0	5.7	21.9	59.7	9.4	3.4	3.7
6 5 세 이상	100.0	96.5	100.0	4.9	21.6	59.5	9.4	4.6	3.5
< 학 력 별 >									
중 졸 이 하	100.0	94.6	100.0	4.9	21.7	57.9	10.4	5.0	5.4
고 졸	100.0	94.6	100.0	2.1	16.6	55.2	18.0	8.1	5.4
대 졸 이 상	100.0	93.3	100.0	4.5	16.3	55.3	15.2	8.8	6.7
< 혼인상태별 >									
미 혼	100.0	92.4	100.0	1.7	9.7	69.6	13.0	5.9	7.6
배 우 자 있 음	100.0	93.8	100.0	2.8	18.3	56.6	14.9	7.4	6.2
사 별 / 이 혼	100.0	97.1	100.0	8.7	26.7	49.9	10.0	4.7	2.9
< 경제활동별 >									
취 업	100.0	99.8	100.0	2.8	18.4	56.5	15.1	7.2	0.2
실업 및 비경제활동	100.0	71.3	100.0	10.9	23.8	57.7	4.6	3.0	28.7
< 직 업 별 >									
전 문 / 관 리	100.0	100.0	100.0	4.3	3.9	68.3	18.1	5.5	0.0
사 무	100.0	100.0	100.0	5.6	15.2	46.2	28.4	4.6	0.0
서 비 스 / 판 매	100.0	99.3	100.0	4.4	16.0	52.4	16.2	11.0	0.7
농 립 어 업	100.0	99.8	100.0	2.6	23.3	60.0	8.7	5.4	0.2
기 능 / 노 무	100.0	100.0	100.0	1.1	13.6	52.9	22.6	9.8	0.0
< 가 구 소 득 별 >									
100만원 미만	100.0	98.9	100.0	10.7	30.1	49.5	7.0	2.7	1.1
100~200만원	100.0	99.3	100.0	4.7	29.1	55.7	5.1	5.4	0.7
200~300만원	100.0	99.3	100.0	2.6	30.2	52.4	12.3	2.4	0.7
300~400만원	100.0	100.0	100.0	4.5	13.6	60.6	17.8	3.5	0.0
400만원 이상	100.0	100.0	100.0	1.8	7.9	54.7	23.5	12.1	0.0

자료: 2023년 신안군 사회조사

[표 2-7] 생계유지 어려움을 경험한 정도 (단위: %)

구 분	계	전혀 없었음	별로 없었음	가끔 있었음	매우 자주 있었음
2021년	100.0	13.7	46.3	35.4	4.7
2023년	100.0	15.9	47.7	32.0	4.3
< 지역 별 >					
중 부 권	100.0	7.9	33.3	51.0	7.8
북 부 권	100.0	12.0	54.9	29.2	3.9
서 남 부 권	100.0	24.3	54.4	19.4	1.9
< 성 별 >					
남 자	100.0	16.7	47.9	31.4	4.0
여 자	100.0	15.0	47.5	32.8	4.7
< 연령 별 >					
15~29세	100.0	13.9	27.1	50.3	8.6
30~39세	100.0	13.7	47.0	36.9	2.4
40~49세	100.0	20.1	44.5	25.9	9.5
50~59세	100.0	14.0	51.5	31.3	3.1
60~69세	100.0	19.2	47.5	30.0	3.3
70세 이상	100.0	14.0	51.7	31.0	3.3
65세 이상	100.0	15.7	50.6	30.2	3.5
< 학 력 별 >					
중 졸 이 하	100.0	12.8	49.7	33.5	4.1
졸	100.0	18.5	47.5	29.5	4.5
대 졸 이 상	100.0	20.5	42.5	32.3	4.7
< 혼인상태별 >					
미 혼	100.0	11.6	35.6	44.7	8.0
배 우 자 있 음	100.0	17.6	51.3	28.5	2.6
사 별 / 이 혼	100.0	13.1	43.2	36.1	7.5
< 경제활동별 >					
취 업	100.0	17.3	48.0	31.0	3.7
실업 및 비경제활동	100.0	10.3	46.6	36.3	6.9
< 직 업 별 >					
전 문 / 관 리	100.0	29.6	50.5	18.1	1.7
사 무	100.0	38.5	33.2	20.5	7.8
서 비 스 / 판 매	100.0	18.9	45.8	31.7	3.6
농 립 어 업	100.0	14.0	47.1	36.5	2.3
기 능 / 노 무	100.0	13.4	55.6	25.4	5.6
< 가구소득별 >					
100만원 미만	100.0	5.7	46.0	38.6	9.7
100~200만원	100.0	18.4	44.4	34.7	2.5
200~300만원	100.0	23.3	40.2	32.9	3.6
300~400만원	100.0	17.2	51.4	27.7	3.6
400만원 이상	100.0	23.1	50.2	23.9	2.7

자료: 2023년 신안군 사회조사

[표 2-8] 주거환경 만족도 - 1) 주택(시설, 면적, 구조 등) (단위: %)

구 분	계	매우 불만족	약간 불만족	보통	약간 만족	매우 만족
2021년	100.0	1.9	9.4	51.6	20.7	16.4
2023년	100.0	2.1	5.1	46.6	27.9	18.3
< 지역 별 >						
중 부 권	100.0	0.8	4.0	52.4	26.0	16.8
북 부 권	100.0	4.4	6.6	38.1	31.0	20.0
서 남 부 권	100.0	1.7	5.1	47.3	27.5	18.4
< 성 별 >						
남 자	100.0	1.7	4.5	48.8	27.0	17.9
여 자	100.0	2.5	5.9	44.0	28.9	18.7
< 연령 별 >						
15~29세	100.0	0.0	3.8	59.4	19.9	16.8
30~39세	100.0	4.7	4.7	55.6	28.1	7.0
40~49세	100.0	4.8	5.2	51.1	18.4	20.5
50~59세	100.0	0.4	4.8	46.8	31.6	16.3
60~69세	100.0	2.4	5.5	42.3	32.9	17.0
70세 이상	100.0	1.9	5.5	42.4	27.7	22.5
65세 이상	100.0	2.4	5.3	42.2	28.9	21.2
< 학 력 별 >						
중 졸 이 하	100.0	2.0	6.3	42.2	29.6	20.0
고 졸	100.0	0.7	4.0	53.4	25.7	16.2
대 졸 이 상	100.0	5.0	3.5	48.0	26.7	16.8
< 혼인상태별 >						
미 혼	100.0	0.5	5.7	66.5	15.4	11.9
배 우 자 있 음	100.0	2.2	4.9	42.7	31.9	18.2
사 별 / 이 혼	100.0	2.7	5.4	45.7	23.6	22.6
< 경제활동별 >						
취 업	100.0	2.1	5.1	47.3	28.2	17.2
실업 및 비경제활동	100.0	1.9	5.1	44.1	26.8	22.2
< 직 업 별 >						
전 문 / 관 리	100.0	5.5	9.4	33.2	19.4	32.5
사 무	100.0	5.6	3.9	64.9	9.7	15.8
서 비 스 / 판 매	100.0	1.1	6.2	53.7	28.9	10.1
농 립 어 업	100.0	1.8	4.5	48.1	28.0	17.6
기 능 / 노 무	100.0	1.7	5.3	38.4	36.2	18.4
< 가구소득별 >						
100만원 미만	100.0	5.3	5.2	45.1	21.8	22.5
100~200만원	100.0	0.8	3.5	49.9	19.8	26.0
200~300만원	100.0	1.9	4.8	50.9	28.3	14.0
300~400만원	100.0	1.4	10.0	52.6	24.4	11.6
400만원 이상	100.0	1.8	3.3	40.8	35.4	18.9

자료: 2023년 신안군 사회조사

[표 2-9] 주거환경 만족도 - 2) 상하수도, 도시가스, 도로 등 기반시설 (단위: %)

구 분	계	매우 불만족	약간 불만족	보통	약간 만족	매우 만족
2021년	100.0	0.8	4.4	52.6	25.7	16.4
2023년	100.0	1.1	3.7	46.2	30.5	18.6
<지역별>						
중부권	100.0	1.2	4.4	49.2	27.3	17.9
북부권	100.0	1.9	1.5	27.3	41.3	28.0
서남부권	100.0	0.5	4.4	54.7	26.6	13.8
<성별>						
남자	100.0	1.1	4.1	47.7	29.9	17.3
여자	100.0	1.0	3.2	44.3	31.2	20.2
<연령별>						
15~29세	100.0	0.0	2.6	52.5	25.9	19.0
30~39세	100.0	2.4	10.1	53.3	30.3	4.0
40~49세	100.0	2.9	5.5	50.5	24.9	16.2
50~59세	100.0	0.5	1.6	51.6	30.5	15.8
60~69세	100.0	1.1	3.7	41.5	34.2	19.5
70세 이상	100.0	0.7	3.2	41.4	31.1	23.5
65세 이상	100.0	1.0	3.3	41.5	31.2	23.1
<학력별>						
중졸이하	100.0	0.7	3.9	42.1	30.8	22.6
고졸	100.0	0.7	2.5	52.7	29.6	14.5
대졸이상	100.0	2.8	5.1	47.0	31.2	13.9
<혼인상태별>						
미혼	100.0	0.0	2.6	60.6	23.4	13.4
배우자있음	100.0	1.2	3.3	43.5	33.7	18.2
사별/이혼	100.0	1.2	5.4	44.9	25.0	23.5
<경제활동별>						
취업	100.0	1.2	3.7	47.3	30.7	17.1
실업 및 비경제활동	100.0	0.6	3.5	41.7	29.6	24.5
<직업별>						
전문/관리	100.0	3.2	9.4	29.8	33.4	24.1
사무	100.0	5.6	5.5	68.7	11.2	8.9
서비스/판매	100.0	1.0	1.7	52.6	33.8	10.9
농림어업	100.0	0.5	3.7	45.9	30.4	19.5
기능/노무	100.0	0.8	3.2	43.1	35.7	17.2
<가구소득별>						
100만원 미만	100.0	1.1	4.4	44.7	24.2	25.5
100~200만원	100.0	0.0	1.7	41.9	30.8	25.6
200~300만원	100.0	0.0	2.3	49.2	31.4	17.1
300~400만원	100.0	0.7	4.7	49.3	35.1	10.2
400만원 이상	100.0	2.7	7.0	44.6	28.5	17.3

자료: 2023년 신안군 사회조사

[표 2-10] 주거환경 만족도 - 3) 주거지역내 주차장 이용(공간, 시설, 접근성 등) (단위: %)

구 분	계	매우 불만족	약간 불만족	보통	약간 만족	매우 만족	잘 모름
2021년	100.0	3.1	8.3	48.3	19.7	13.2	7.3
2023년	100.0	1.8	5.6	43.2	25.1	18.6	5.7
<지역별>							
중부권	100.0	0.8	2.4	48.5	25.1	18.7	4.5
북부권	100.0	4.2	9.9	36.9	28.5	17.9	2.6
서남부권	100.0	1.1	5.4	42.9	23.2	19.0	8.4
<성별>							
남자	100.0	1.8	5.7	45.6	24.4	18.8	3.7
여자	100.0	1.8	5.4	40.3	25.9	18.5	8.1
<연령별>							
15~29세	100.0	0.0	5.1	51.1	26.1	17.8	0.0
30~39세	100.0	4.0	4.0	53.9	26.5	10.0	1.6
40~49세	100.0	4.8	3.3	51.6	19.6	20.0	0.6
50~59세	100.0	0.4	2.6	45.5	29.2	18.2	4.0
60~69세	100.0	1.8	7.0	39.2	27.7	20.9	3.5
70세 이상	100.0	1.6	7.7	37.0	21.9	18.8	13.0
65세 이상	100.0	1.8	7.5	37.0	23.2	19.6	10.9
<학력별>							
중졸이하	100.0	1.6	7.7	37.9	24.0	20.3	8.5
고졸	100.0	1.2	3.1	50.6	25.1	16.9	3.1
대졸이상	100.0	3.2	3.6	46.0	28.3	16.7	2.1
<혼인상태별>							
미혼	100.0	0.5	6.3	60.8	18.7	13.2	0.6
배우자있음	100.0	2.0	5.6	40.4	27.9	19.5	4.6
사별/이혼	100.0	1.9	5.2	40.5	20.6	19.4	12.4
<경제활동별>							
취업	100.0	2.0	5.5	44.8	25.3	17.7	4.7
실업 및 비경제활동	100.0	1.1	5.8	36.9	24.5	22.0	9.7
<직업별>							
전문/관리	100.0	8.5	4.3	27.9	28.1	31.3	0.0
사무	100.0	5.6	5.0	60.2	13.8	15.4	0.0
서비스/판매	100.0	0.4	4.2	49.4	25.9	13.5	6.6
농림어업	100.0	1.2	6.1	46.0	26.0	19.0	1.7
기능/노무	100.0	2.1	5.6	37.7	26.7	15.9	12.0
<가구소득별>							
100만원 미만	100.0	3.1	4.8	37.1	16.2	17.8	21.0
100~200만원	100.0	1.1	7.1	36.7	26.0	22.5	6.7
200~300만원	100.0	1.7	6.6	42.7	26.8	17.4	4.8
300~400만원	100.0	3.1	9.9	52.4	19.1	15.0	0.6
400만원 이상	100.0	1.8	3.9	42.7	28.1	20.1	3.5

자료: 2023년 신안군 사회조사

[표 2-11] 교통수단 만족도 - 1) 시내버스/마을버스 (단위: %)

구 분	계	해당있음							해당없음
		소계	매우 불만족	약간 불만족	보통	약간만족	매우만족		
2021년	100.0	78.1	100.0	1.2	8.6	49.7	17.2	23.4	21.9
2023년	100.0	84.9	100.0	1.6	3.5	35.1	25.6	34.2	15.1
<지역별>		100.0							
중부권	100.0	72.7	100.0	1.2	3.8	56.1	17.7	21.2	27.3
북부권	100.0	78.9	100.0	3.9	1.7	27.6	25.9	40.9	21.1
서남부권	100.0	97.2	100.0	0.7	4.1	27.2	29.8	38.2	2.8
<성별>		100.0							
남자	100.0	80.2	100.0	1.6	2.1	37.9	25.6	32.8	19.8
여자	100.0	90.5	100.0	1.6	4.9	32.1	25.7	35.8	9.5
<연령별>		100.0							
15~29세	100.0	83.1	100.0	0.0	5.6	36.7	22.9	34.8	16.9
30~39세	100.0	81.6	100.0	2.9	7.4	36.4	28.9	24.4	18.4
40~49세	100.0	83.4	100.0	3.5	6.3	29.7	21.1	39.4	16.6
50~59세	100.0	77.8	100.0	0.7	2.4	43.3	20.6	33.1	22.2
60~69세	100.0	83.4	100.0	1.4	2.5	36.7	28.0	31.4	16.6
70세 이상	100.0	92.3	100.0	1.7	2.6	30.6	28.2	36.8	7.7
65세 이상	100.0	90.8	100.0	1.6	2.9	31.9	28.6	35.0	9.2
<학력별>		100.0							
중졸이하	100.0	89.3	100.0	1.3	2.4	31.8	26.7	37.9	10.7
졸	100.0	77.9	100.0	0.4	6.5	41.6	25.0	26.4	22.1
대졸이상	100.0	84.1	100.0	4.4	2.2	34.8	23.2	35.5	15.9
<혼인상태별>		100.0							
미혼	100.0	82.3	100.0	0.0	4.9	45.0	19.9	30.2	17.7
배우자있음	100.0	84.0	100.0	1.3	3.4	34.4	26.6	34.2	16.0
사별/이혼	100.0	89.5	100.0	3.3	2.8	31.0	26.2	36.7	10.5
<경제활동별>		100.0							
취업	100.0	84.6	100.0	1.4	3.6	34.7	27.0	33.2	15.4
실업 및 비경제활동	100.0	86.2	100.0	2.0	3.0	36.3	20.6	38.1	13.8
<직업별>		100.0							
전문/관리	100.0	87.5	100.0	5.0	4.9	32.1	18.5	39.6	12.5
사무	100.0	94.2	100.0	7.8	9.0	31.4	30.5	21.3	5.8
서비스/판매	100.0	79.5	100.0	0.5	3.3	38.5	26.3	31.5	20.5
농림어업	100.0	82.0	100.0	0.6	3.2	34.5	27.2	34.5	18.0
기능/노무	100.0	89.0	100.0	0.6	2.5	34.8	27.3	34.8	11.0
<가구소득별>		100.0							
100만원 미만	100.0	93.7	100.0	4.2	2.4	27.4	26.0	39.9	6.3
100~200만원	100.0	91.3	100.0	0.0	1.8	31.2	32.4	34.6	8.7
200~300만원	100.0	87.7	100.0	0.9	1.8	33.5	32.6	31.2	12.3
300~400만원	100.0	79.4	100.0	1.4	10.3	36.6	19.5	32.2	20.6
400만원 이상	100.0	81.6	100.0	2.5	2.6	36.8	21.2	36.9	18.4

자료: 2023년 신안군 사회조사

[표 2-12] 교통수단 만족도 - 2) 시외/고속버스 (단위: %)

구 분	계	해당있음							해당없음
		소계	매우 불만족	약간 불만족	보통	약간만족	매우만족		
2021년	100.0	56.0	100.0	1.9	12.1	53.8	16.4	15.8	44.0
2023년	100.0	66.0	100.0	1.5	6.5	41.4	24.1	26.5	34.0
<지역별>		100.0							
중부권	100.0	58.6	100.0	0.9	5.8	55.8	13.4	24.2	41.4
북부권	100.0	75.6	100.0	3.5	2.4	41.7	17.6	34.8	24.4
서남부권	100.0	65.8	100.0	0.6	9.7	31.9	35.2	22.6	34.2
<성별>		100.0							
남자	100.0	62.1	100.0	1.5	5.4	43.4	24.2	25.4	37.9
여자	100.0	70.5	100.0	1.5	7.7	39.3	23.9	27.6	29.5
<연령별>		100.0							
15~29세	100.0	75.0	100.0	0.0	9.1	30.4	28.8	31.7	25.0
30~39세	100.0	72.2	100.0	3.3	7.4	48.9	19.7	20.8	27.8
40~49세	100.0	67.4	100.0	4.3	5.9	36.7	29.5	23.6	32.6
50~59세	100.0	62.4	100.0	0.0	5.3	46.3	21.4	27.0	37.6
60~69세	100.0	62.5	100.0	1.8	5.6	41.0	26.8	24.8	37.5
70세 이상	100.0	66.2	100.0	1.3	7.1	42.6	21.0	28.0	33.8
65세 이상	100.0	64.9	100.0	1.4	6.4	42.6	23.1	26.6	35.1
<학력별>		100.0							
중졸이하	100.0	65.7	100.0	0.9	5.5	40.6	23.9	29.2	34.3
졸	100.0	61.0	100.0	0.3	9.8	43.3	26.4	20.1	39.0
대졸이상	100.0	75.8	100.0	4.8	4.6	40.7	21.3	28.6	24.2
<혼인상태별>		100.0							
미혼	100.0	69.8	100.0	0.0	11.4	38.4	23.6	26.6	30.2
배우자있음	100.0	66.9	100.0	1.7	6.2	41.4	24.8	25.9	33.1
사별/이혼	100.0	60.6	100.0	1.8	4.1	43.5	22.0	28.6	39.4
<경제활동별>		100.0							
취업	100.0	66.7	100.0	1.5	7.3	40.5	25.5	25.2	33.3
실업 및 비경제활동	100.0	63.2	100.0	1.4	3.5	45.1	18.5	31.7	36.8
<직업별>		100.0							
전문/관리	100.0	77.9	100.0	5.6	3.5	39.9	18.3	32.8	22.1
사무	100.0	89.2	100.0	8.3	18.7	28.8	31.6	12.6	10.8
서비스/판매	100.0	65.2	100.0	0.6	5.2	53.8	20.6	19.9	34.8
농림어업	100.0	62.9	100.0	0.6	7.1	41.5	23.8	27.0	37.1
기능/노무	100.0	65.6	100.0	0.0	4.6	35.8	30.5	29.1	34.4
<가구소득별>		100.0							
100만원 미만	100.0	58.4	100.0	3.0	2.0	44.2	17.5	33.4	41.6
100~200만원	100.0	67.9	100.0	0.0	2.9	35.0	28.8	33.3	32.1
200~300만원	100.0	72.2	100.0	1.1	5.1	39.7	28.7	25.5	27.8
300~400만원	100.0	58.8	100.0	1.8	15.7	37.1	24.1	21.2	41.2
400만원 이상	100.0	67.8	100.0	2.2	7.8	43.0	20.6	26.3	32.2

자료: 2023년 신안군 사회조사

[표 2-13] 교통수단 만족도 - 3) 택시 (단위: %)

구 분	계	해당있음							해당없음
		소계	매우 불만족	약간 불만족	보통	약간만족	매우만족		
2021년	100.0	78.5	103.0	0.3	3.6	51.2	18.3	26.6	21.5
2023년	100.0	87.2	100.0	1.4	1.5	26.1	36.0	34.9	12.8
< 지역 별 >									
중 부 권	100.0	75.7	100.0	1.8	1.4	23.9	44.8	28.1	24.3
북 부 권	100.0	81.1	100.0	3.2	0.2	24.2	31.4	41.0	18.9
서 남 부 권	100.0	99.0	100.0	0.4	2.2	28.3	33.3	35.8	1.0
< 성 별 >									
남 자	100.0	84.9	100.0	1.2	1.5	28.1	38.1	31.2	15.1
여 자	100.0	89.9	100.0	1.8	1.6	23.9	33.7	39.0	10.1
< 연령 별 >									
15~29세	100.0	90.9	100.0	0.0	0.0	38.6	26.3	35.0	9.1
30~39세	100.0	83.9	100.0	4.8	2.8	33.4	30.9	28.1	16.1
40~49세	100.0	85.6	100.0	2.2	4.0	27.1	32.3	34.4	14.4
50~59세	100.0	85.5	100.0	0.0	1.3	28.8	38.5	31.5	14.5
60~69세	100.0	82.3	100.0	2.1	0.7	24.9	41.4	30.8	17.7
70세 이상	100.0	92.1	100.0	1.4	1.6	19.9	36.0	41.1	7.9
65세 이상	100.0	90.2	100.0	1.5	1.4	20.9	38.0	38.2	9.8
< 학 력 별 >									
중 졸 이 하	100.0	90.2	100.0	1.2	1.0	19.6	38.3	39.9	9.8
졸	100.0	80.8	100.0	0.7	2.2	32.8	36.8	27.6	19.2
대 졸 이 상	100.0	89.4	100.0	3.4	2.1	35.6	27.5	31.4	10.6
< 혼인상태별 >									
미 혼	100.0	89.0	100.0	0.6	0.0	43.3	26.5	29.6	11.0
배 우 자 있 음	100.0	85.8	100.0	1.4	2.1	24.5	37.8	34.1	14.2
사 별 / 이 혼	100.0	90.2	100.0	2.0	0.6	19.9	36.9	40.5	9.8
< 경제활동별 >									
취 업	100.0	87.3	100.0	1.4	1.6	26.5	37.5	33.0	12.7
실업 및 비경제활동	100.0	87.0	100.0	1.8	1.2	24.6	30.2	42.2	13.0
< 직 업 별 >									
전 문 / 관 리	100.0	89.5	100.0	8.1	8.4	29.8	18.5	35.1	10.5
사 무	100.0	97.4	100.0	5.8	2.6	38.2	30.2	23.2	2.6
서 비 스 / 판 매	100.0	89.2	100.0	0.4	1.6	33.1	27.5	37.4	10.8
농 림 어 업	100.0	83.4	100.0	0.7	1.1	22.7	43.3	32.1	16.6
기 능 / 노 무	100.0	90.0	100.0	0.3	0.8	25.0	38.8	35.1	10.0
< 가구소득별 >									
100만원 미만	100.0	90.4	100.0	3.0	0.5	16.9	34.0	45.6	9.6
100~200만원	100.0	91.9	100.0	0.0	0.0	22.5	40.0	37.5	8.1
200~300만원	100.0	88.3	100.0	0.9	1.5	22.7	41.4	33.7	11.7
300~400만원	100.0	84.4	100.0	1.2	6.1	24.7	36.0	32.1	15.6
400만원 이상	100.0	87.8	100.0	2.0	2.5	27.0	36.0	32.5	12.2

자료: 2023년 신안군 사회조사

[표 2-14] 교통수단 만족도 - 4) 지하철/경전철 (단위: %)

구 분	계	해당있음							해당없음
		소계	매우 불만족	약간 불만족	보통	약간만족	매우만족		
2021년	100.0	3.3	100.0	11.5	3.7	43.3	32.6	9.1	96.7
2023년	100.0	2.8	100.0	23.2	0.0	11.8	35.9	29.1	97.2
< 지역 별 >									
중 부 권	100.0	4.2	100.0	17.4	0.0	16.1	52.1	14.4	95.8
북 부 권	100.0	0.8	100.0	41.1	0.0	23.3	0.0	35.6	99.2
서 남 부 권	100.0	2.8	100.0	26.4	0.0	5.4	24.5	43.7	97.2
< 성 별 >									
남 자	100.0	3.0	100.0	26.7	0.0	4.4	30.6	38.3	97.0
여 자	100.0	2.5	100.0	18.3	0.0	21.9	43.3	16.6	97.5
< 연령 별 >									
15~29세	100.0	5.5	100.0	0.0	0.0	0.0	52.7	47.3	94.5
30~39세	100.0	4.0	100.0	100.0	0.0	0.0	0.0	0.0	96.0
40~49세	100.0	3.3	100.0	0.0	0.0	38.2	0.0	61.8	96.7
50~59세	100.0	2.3	100.0	38.2	0.0	0.0	61.8	0.0	97.7
60~69세	100.0	3.5	100.0	25.9	0.0	22.4	17.7	34.0	96.5
70세 이상	100.0	1.2	100.0	0.0	0.0	0.0	85.2	14.8	98.8
65세 이상	100.0	1.5	100.0	10.0	0.0	7.8	73.5	8.7	98.5
< 학 력 별 >									
중 졸 이 하	100.0	1.4	100.0	0.0	0.0	6.3	59.4	34.3	98.6
졸	100.0	4.4	100.0	25.1	0.0	20.7	40.5	13.8	95.6
대 졸 이 상	100.0	3.9	100.0	46.0	0.0	0.0	0.0	54.0	96.1
< 혼인상태별 >									
미 혼	100.0	1.8	100.0	0.0	0.0	0.0	0.0	100.0	98.2
배 우 자 있 음	100.0	3.1	100.0	31.2	0.0	13.5	39.7	15.6	96.9
사 별 / 이 혼	100.0	2.2	100.0	0.0	0.0	10.2	38.6	51.2	97.8
< 경제활동별 >									
취 업	100.0	3.3	100.0	24.2	0.0	12.4	33.0	30.4	96.7
실업 및 비경제활동	100.0	0.6	100.0	0.0	0.0	0.0	100.0	0.0	99.4
< 직 업 별 >									
전 문 / 관 리	100.0	18.6	100.0	62.6	0.0	0.0	0.0	37.4	81.4
사 무	100.0	2.2	100.0	0.0	0.0	100.0	0.0	0.0	97.8
서 비 스 / 판 매	100.0	0.6	100.0	0.0	0.0	0.0	0.0	100.0	99.4
농 림 어 업	100.0	3.5	100.0	4.5	0.0	8.4	56.3	30.8	96.5
기 능 / 노 무	100.0	2.2	100.0	40.8	0.0	17.0	25.2	17.0	97.8
< 가구소득별 >									
100만원 미만	100.0	1.9	100.0	0.0	0.0	19.8	50.0	30.2	98.1
100~200만원	100.0	3.2	100.0	0.0	0.0	52.1	21.9	26.0	96.8
200~300만원	100.0	2.2	100.0	35.7	0.0	0.0	64.3	0.0	97.8
300~400만원	100.0	7.2	100.0	57.4	0.0	0.0	0.0	42.6	92.8
400만원 이상	100.0	3.5	100.0	11.0	0.0	11.0	42.5	35.5	96.5

자료: 2023년 신안군 사회조사

[표 2-15] 전남지역에서 거주한 총 기간 (단위: %)

구 분	계	5년 이내	5년 초과 10년 이내	10년 초과 20년 이내	20년 초과 30년 이내	30년 초과 50년 이내	50년 초과
2021년	100.0	4.4	4.0	11.5	8.4	22.5	49.4
2023년	100.0	5.7	5.0	8.3	12.1	22.5	46.4
< 지역 별 >							
중 부 권	100.0	5.5	8.4	7.1	13.0	24.6	41.4
북 부 권	100.0	7.7	5.6	8.9	10.4	21.6	45.8
서 남 부 권	100.0	4.7	2.2	8.9	12.4	21.4	50.4
< 성 별 >							
남 자	100.0	5.7	6.2	8.8	12.2	27.6	39.4
여 자	100.0	5.7	3.6	7.7	12.0	16.4	54.7
< 연령 별 >							
15~29세	100.0	25.0	2.6	37.2	35.2	0.0	0.0
30~39세	100.0	15.7	12.5	7.0	36.2	28.7	0.0
40~49세	100.0	1.3	16.1	9.9	14.7	58.0	0.0
50~59세	100.0	3.7	5.8	8.5	11.3	38.6	32.1
60~69세	100.0	4.8	2.2	5.0	8.7	22.0	57.4
70세 이상	100.0	1.2	1.9	1.5	2.1	5.6	87.7
65세 이상	100.0	1.7	2.1	2.6	3.0	9.1	81.5
< 학 력 별 >							
중 졸 이 하	100.0	2.5	2.4	6.1	4.5	13.8	70.7
졸	100.0	8.9	6.7	11.6	16.4	32.7	23.7
대 졸 이 상	100.0	9.8	10.0	9.3	27.7	30.4	12.7
< 혼인상태별 >							
미 혼	100.0	11.8	5.4	27.0	31.7	21.4	2.8
배 우 자 있 음	100.0	5.3	5.7	6.4	9.9	24.4	48.3
사 별 / 이 혼	100.0	2.9	2.8	2.1	6.2	17.3	68.7
< 경제활동별 >							
취 업	100.0	6.0	5.0	6.4	13.4	26.4	42.7
실업 및 비경제활동	100.0	4.4	5.0	15.6	7.1	7.4	60.4
< 직 업 별 >							
전 문 / 관 리	100.0	13.3	18.8	10.8	15.2	19.0	22.9
사 무	100.0	5.0	1.3	5.0	36.9	39.7	12.2
서 비 스 / 판 매	100.0	8.4	5.0	6.6	21.0	25.5	33.5
농 립 어 업	100.0	4.9	4.4	6.4	9.8	23.0	51.4
기 능 / 노 무	100.0	6.0	4.9	5.8	8.0	30.9	44.5
< 가 구 소 득 별 >							
100만원 미만	100.0	3.3	1.9	1.0	1.9	5.9	86.0
100~200만원	100.0	4.1	1.2	7.4	9.2	8.0	70.1
200~300만원	100.0	7.5	8.6	3.0	16.3	22.5	42.1
300~400만원	100.0	8.7	11.7	7.1	10.1	35.2	27.1
400만원 이상	100.0	1.6	5.2	5.2	11.7	33.5	42.7

자료: 2023년 신안군 사회조사

[표 2-16] 현재 전남 시군에서 거주한 총 기간 (단위: %)

구 분	계	5년 이내	5년 초과 10년 이내	10년 초과 20년 이내	20년 초과 30년 이내	30년 초과 50년 이내	50년 초과
2021년	100.0	5.8	5.1	14.4	9.3	21.1	44.2
2023년	100.0	9.0	6.6	9.7	10.0	21.8	42.9
< 지역 별 >							
중 부 권	100.0	11.6	9.9	9.6	10.1	21.2	37.5
북 부 권	100.0	7.9	5.9	8.4	11.5	22.0	44.3
서 남 부 권	100.0	7.8	4.5	10.4	9.1	22.1	46.0
< 성 별 >							
남 자	100.0	10.0	8.7	10.0	9.0	25.6	36.7
여 자	100.0	7.8	4.1	9.3	11.2	17.4	50.2
< 연령 별 >							
15~29세	100.0	37.6	3.8	36.0	22.6	0.0	0.0
30~39세	100.0	18.9	17.3	14.5	22.1	27.1	0.0
40~49세	100.0	6.7	19.2	15.1	13.4	45.6	0.0
50~59세	100.0	6.8	8.0	8.1	12.8	38.8	25.5
60~69세	100.0	6.8	3.6	6.2	8.4	24.1	50.9
70세 이상	100.0	2.0	2.0	2.3	1.9	6.5	85.3
65세 이상	100.0	2.5	2.8	3.3	3.3	10.0	78.1
< 학 력 별 >							
중 졸 이 하	100.0	3.8	2.8	6.9	4.2	15.1	67.2
졸	100.0	12.3	8.6	12.4	15.8	31.3	19.5
대 졸 이 상	100.0	19.1	14.4	13.2	17.4	25.2	10.7
< 혼인상태별 >							
미 혼	100.0	24.6	6.9	26.4	22.2	17.1	2.8
배 우 자 있 음	100.0	7.3	7.1	8.5	8.7	24.5	43.9
사 별 / 이 혼	100.0	4.3	4.6	2.7	6.2	16.4	65.8
< 경제활동별 >							
취 업	100.0	9.7	6.8	7.7	11.2	25.4	39.2
실업 및 비경제활동	100.0	6.6	5.7	17.3	5.6	8.0	56.9
< 직 업 별 >							
전 문 / 관 리	100.0	13.3	25.2	11.5	13.5	15.7	20.8
사 무	100.0	18.8	9.4	10.3	20.1	32.4	9.0
서 비 스 / 판 매	100.0	18.1	6.4	7.0	18.5	25.6	24.5
농 립 어 업	100.0	6.2	5.2	7.3	9.4	23.0	48.9
기 능 / 노 무	100.0	8.0	6.2	7.2	7.0	29.6	42.0
< 가 구 소 득 별 >							
100만원 미만	100.0	3.9	2.3	1.0	1.9	6.2	84.7
100~200만원	100.0	4.6	2.0	8.1	8.5	10.3	66.6
200~300만원	100.0	17.5	12.9	3.0	8.0	17.3	41.4
300~400만원	100.0	8.7	15.0	10.6	10.0	31.6	24.1
400만원 이상	100.0	5.9	6.3	7.3	9.9	35.1	35.4

자료: 2023년 신안군 사회조사

[표 2-17] 향후 10년 이후 전남지역 거주 의향 (단위: %)

구 분	계	전혀 그렇지 않다	그렇지 않은 편이다	보통	그런 편이다	매우 그렇다
2021년	100.0	2.2	7.0	14.6	41.2	35.0
2023년	100.0	0.5	2.9	22.7	41.9	32.1
< 지역 별 >						
중 부 권	100.0	0.4	2.1	25.5	28.2	43.7
북 부 권	100.0	0.3	4.9	19.3	36.9	38.6
서 남 부 권	100.0	0.7	2.2	22.7	54.6	19.9
< 성 별 >						
남 자	100.0	0.5	2.1	24.4	41.1	31.8
여 자	100.0	0.5	3.8	20.7	42.7	32.3
< 연령 별 >						
15~29세	100.0	0.0	12.1	40.8	30.4	16.7
30~39세	100.0	0.0	2.4	43.2	27.9	26.5
40~49세	100.0	1.3	1.3	21.0	47.5	29.0
50~59세	100.0	0.5	1.8	25.5	41.3	30.9
60~69세	100.0	0.9	2.1	18.9	46.9	31.1
70세 이상	100.0	0.2	1.9	14.6	42.8	40.5
65세 이상	100.0	0.2	1.9	15.4	43.9	38.7
< 학 력 별 >						
중 졸 이 하	100.0	0.3	3.0	18.6	40.9	37.3
고 졸	100.0	0.8	3.9	22.3	45.6	27.4
대 졸 이 상	100.0	0.9	0.7	35.9	38.2	24.3
< 혼인상태별 >						
미 혼	100.0	0.0	8.4	35.1	36.2	20.3
배우자 있음	100.0	0.7	2.2	22.1	43.9	31.2
사 별 / 이 혼	100.0	0.3	1.4	16.8	39.2	42.3
< 경제활동별 >						
취 업	100.0	0.7	2.0	24.0	42.0	31.4
실업 및 비경제활동	100.0	0.0	6.2	17.8	41.4	34.5
< 직 업 별 >						
전 문 / 관 리	100.0	4.3	0.0	25.9	36.6	33.1
사 무	100.0	2.2	5.0	38.8	36.5	17.5
서 비 스 / 판 매	100.0	0.8	0.6	35.8	39.7	23.1
농 립 어 업	100.0	0.4	1.8	22.5	40.4	35.1
기 능 / 노 무	100.0	0.0	2.6	14.6	49.5	33.3
< 가 구 소 득 별 >						
100만원 미만	100.0	0.0	0.6	11.7	44.2	43.4
100~200만원	100.0	1.7	3.9	20.4	38.0	36.1
200~300만원	100.0	1.4	1.5	31.4	40.9	24.9
300~400만원	100.0	0.0	5.1	19.7	42.0	33.1
400만원 이상	100.0	0.7	0.8	21.7	42.6	34.2

자료: 2023년 신안군 사회조사

[표 2-18] 향후 10년 이후 현재 시군 거주 의향 (단위: %)

구 분	계	전혀 그렇지 않다	그렇지 않은 편이다	보통	그런 편이다	매우 그렇다
2021년	100.0	2.6	6.2	16.6	40.0	34.6
2023년	100.0	0.9	5.1	21.6	41.7	30.6
< 지역 별 >						
중 부 권	100.0	0.4	4.6	23.8	30.0	41.1
북 부 권	100.0	0.3	7.3	15.1	38.9	38.4
서 남 부 권	100.0	1.6	4.2	23.8	51.8	18.6
< 성 별 >						
남 자	100.0	1.3	5.6	22.8	41.0	29.4
여 자	100.0	0.5	4.6	20.3	42.6	32.0
< 연령 별 >						
15~29세	100.0	2.6	25.0	40.5	21.8	10.1
30~39세	100.0	1.6	6.3	39.3	27.9	24.9
40~49세	100.0	2.3	3.3	22.3	46.2	25.9
50~59세	100.0	0.5	2.2	25.3	42.1	30.0
60~69세	100.0	0.7	3.3	18.8	46.0	31.2
70세 이상	100.0	0.2	2.5	11.8	45.7	39.8
65세 이상	100.0	0.2	2.5	13.5	45.7	38.2
< 학 력 별 >						
중 졸 이 하	100.0	0.6	4.4	15.6	42.4	36.9
고 졸	100.0	1.1	7.6	22.9	44.3	24.1
대 졸 이 상	100.0	1.5	2.9	37.8	34.9	23.0
< 혼인상태별 >						
미 혼	100.0	1.8	18.1	34.8	29.5	15.8
배우자 있음	100.0	0.9	3.1	21.6	44.3	30.2
사 별 / 이 혼	100.0	0.3	3.1	13.4	41.7	41.5
< 경제활동별 >						
취 업	100.0	0.8	4.2	23.4	41.9	29.6
실업 및 비경제활동	100.0	1.2	8.6	14.9	41.0	34.3
< 직 업 별 >						
전 문 / 관 리	100.0	7.3	7.5	23.6	34.6	27.0
사 무	100.0	3.9	6.6	43.5	30.2	15.8
서 비 스 / 판 매	100.0	0.8	2.3	35.8	39.6	21.5
농 립 어 업	100.0	0.2	3.0	19.6	42.2	34.9
기 능 / 노 무	100.0	0.0	6.2	16.9	48.0	28.9
< 가 구 소 득 별 >						
100만원 미만	100.0	0.0	1.4	9.7	44.3	44.5
100~200만원	100.0	1.7	6.5	17.0	40.1	34.7
200~300만원	100.0	1.4	2.4	29.8	42.2	24.3
300~400만원	100.0	2.1	8.6	19.1	40.0	30.3
400만원 이상	100.0	0.4	2.0	22.0	43.3	32.3

자료: 2023년 신안군 사회조사

[표 2-19] 지역내 일자리 기회의 충분여부 (단위: %)

구 분	계	전혀 그렇지 않다	그렇지 않은 편이다	보통	그런 편이다	매우 그렇다
2023년	100.0	10.6	33.2	38.3	14.2	3.8
< 지역 별 >						
중 부 권	100.0	7.1	44.5	37.2	9.7	1.5
북 부 권	100.0	3.0	16.6	38.4	31.0	11.0
서 남 부 권	100.0	17.4	34.6	39.0	7.8	1.2
< 성 별 >						
남 자	100.0	10.7	33.2	41.2	10.6	4.2
여 자	100.0	10.4	33.3	34.9	18.3	3.2
< 연령 별 >						
15~29세	100.0	24.8	30.1	26.8	17.0	1.2
30~39세	100.0	5.6	35.3	41.0	10.8	7.2
40~49세	100.0	8.0	38.7	39.8	6.7	6.8
50~59세	100.0	7.9	36.0	40.2	11.3	4.7
60~69세	100.0	13.0	31.4	37.2	17.1	1.3
70세 이상	100.0	7.9	31.5	40.3	16.2	4.0
65세 이상	100.0	9.4	30.6	39.7	16.8	3.4
< 학 력 별 >						
중 졸 이 하	100.0	10.6	31.8	36.8	17.7	3.1
고 졸	100.0	13.2	32.0	39.5	11.5	3.8
대 졸 이 상	100.0	5.8	39.9	40.7	8.1	5.6
< 혼인상태별 >						
미 혼	100.0	19.6	32.6	35.3	7.5	5.0
배 우 자 있 음	100.0	9.1	32.9	39.8	14.7	3.6
사 별 / 이 혼	100.0	9.3	34.7	35.6	16.9	3.4
< 경제활동별 >						
취 업	100.0	9.2	32.8	40.3	13.7	4.0
실업 및 비경제활동	100.0	15.8	34.9	30.5	16.0	2.7
< 직 업 별 >						
전 문 / 관 리	100.0	4.4	49.6	43.3	2.8	0.0
사 무	100.0	2.6	52.0	33.9	6.4	5.2
서 비 스 / 판 매	100.0	6.2	17.4	57.7	16.8	1.9
농 립 어 업	100.0	6.9	34.7	40.1	15.6	2.7
기 능 / 노 무	100.0	18.7	28.5	32.0	12.4	8.4
< 가구소득별 >						
100만원 미만	100.0	10.6	31.9	37.1	17.1	3.4
100~200만원	100.0	10.7	32.0	38.3	15.9	3.1
200~300만원	100.0	6.0	41.0	37.4	13.2	2.4
300~400만원	100.0	4.9	42.0	36.7	11.1	5.3
400만원 이상	100.0	11.7	33.6	41.2	11.2	2.3

자료: 2023년 신안군 사회조사

[표 2-20] 일자리 만족도 - 1) 하는 일(일의 내용, 업무량, 성격 등) (단위: %)

구 분	계	일하였음	일하지 않았음						
			소개	매우 불만족	약간 불만족	보통	약간만족	매우만족	
2021년	100.0	76.7	100.0	1.1	12.3	62.5	16.9	7.2	23.3
2023년	100.0	78.5	100.0	0.7	9.2	66.6	18.3	5.3	21.5
< 지역 별 >									
중 부 권	100.0	74.6	100.0	0.7	15.6	64.5	13.2	6.1	25.4
북 부 권	100.0	80.0	100.0	1.5	5.1	66.8	20.9	5.7	20.0
서 남 부 권	100.0	80.5	100.0	0.2	7.3	67.9	20.1	4.4	19.5
< 성 별 >									
남 자	100.0	86.7	100.0	0.5	8.1	68.9	17.3	5.1	13.3
여 자	100.0	68.9	100.0	0.9	10.8	63.2	19.6	5.5	31.1
< 연령 별 >									
15~29세	100.0	67.1	100.0	0.0	16.0	68.9	11.2	3.9	32.9
30~39세	100.0	88.8	100.0	2.7	6.3	78.0	10.5	2.6	11.2
40~49세	100.0	95.6	100.0	0.0	8.0	64.1	20.8	7.1	4.4
50~59세	100.0	90.0	100.0	1.1	8.6	59.6	24.8	6.0	10.0
60~69세	100.0	85.9	100.0	0.6	8.7	68.4	18.6	3.8	14.1
70세 이상	100.0	60.9	100.0	0.3	9.7	68.2	15.3	6.5	39.1
65세 이상	100.0	67.2	100.0	0.6	9.6	67.7	16.6	5.5	32.8
< 학 력 별 >									
중 졸 이 하	100.0	67.7	100.0	0.7	9.5	68.6	16.4	4.7	32.3
고 졸	100.0	89.7	100.0	0.3	10.1	64.4	20.6	4.5	10.3
대 졸 이 상	100.0	91.3	100.0	1.0	7.0	65.9	18.4	7.7	8.7
< 혼인상태별 >									
미 혼	100.0	76.9	100.0	0.6	12.2	72.0	12.7	2.3	23.1
배 우 자 있 음	100.0	83.9	100.0	0.6	7.8	67.1	19.8	4.7	16.1
사 별 / 이 혼	100.0	63.0	100.0	0.8	12.6	60.3	16.3	10.1	37.0
< 경제활동별 >									
취 업	100.0	98.7	100.0	0.7	9.1	66.7	18.3	5.2	1.3
실업 및 비경제활동	100.0	2.0	100.0	0.0	28.2	44.3	16.1	11.4	98.0
< 직 업 별 >									
전 문 / 관 리	100.0	96.7	100.0	0.0	10.8	48.6	19.1	21.5	3.3
사 무	100.0	99.0	100.0	2.4	5.9	56.1	23.4	12.2	1.0
서 비 스 / 판 매	100.0	98.8	100.0	0.4	8.4	62.1	27.2	1.9	1.2
농 립 어 업	100.0	98.4	100.0	0.8	12.0	74.0	10.5	2.7	1.6
기 능 / 노 무	100.0	99.6	100.0	0.0	4.5	61.7	26.7	7.1	0.4
< 가구소득별 >									
100만원 미만	100.0	36.4	100.0	1.4	8.8	62.8	13.6	13.4	63.6
100~200만원	100.0	83.5	100.0	2.1	10.0	73.0	11.4	3.5	16.5
200~300만원	100.0	96.7	100.0	0.0	6.1	74.4	15.1	4.4	3.3
300~400만원	100.0	97.7	100.0	0.6	11.6	60.6	17.3	9.8	2.3
400만원 이상	100.0	96.5	100.0	0.0	6.1	64.9	23.2	5.8	3.5

자료: 2023년 신안군 사회조사

[표 2-21] 일자리 만족도 - 2) 임금/가구소득(일예 비해) (단위: %)

구 분	계	일하였음							일하지 않았음
		소계	매우 불만족	약간 불만족	보통	약간만족	매우만족		
2021년	100.0	76.7	100.0	2.1	19.3	55.7	16.2	6.7	23.3
2023년	100.0	78.5	100.0	1.5	16.8	58.5	15.7	7.5	21.5
<지역별>									
중부권	100.0	74.6	100.0	2.4	15.5	61.9	8.7	11.5	25.4
북부권	100.0	80.0	100.0	2.3	17.0	54.7	17.8	8.1	20.0
서남부권	100.0	80.5	100.0	0.5	17.6	58.4	19.1	4.5	19.5
<성별>									
남자	100.0	86.7	100.0	1.4	17.1	58.2	15.9	7.4	13.3
여자	100.0	68.9	100.0	1.6	16.3	59.0	15.3	7.7	31.1
<연령별>									
15~29세	100.0	67.1	100.0	0.0	5.5	67.7	8.7	18.0	32.9
30~39세	100.0	88.8	100.0	2.7	31.3	52.8	6.3	6.9	11.2
40~49세	100.0	95.6	100.0	3.3	13.9	58.3	17.2	7.3	4.4
50~59세	100.0	90.0	100.0	1.2	16.7	53.8	21.2	7.2	10.0
60~69세	100.0	85.9	100.0	1.3	15.2	59.7	17.5	6.2	14.1
70세 이상	100.0	60.9	100.0	1.2	19.7	60.2	13.0	6.0	39.1
65세 이상	100.0	67.2	100.0	1.5	18.3	60.1	14.1	5.9	32.8
<학력별>									
중졸이하	100.0	67.7	100.0	1.5	17.3	61.0	13.8	6.5	32.3
졸	100.0	89.7	100.0	0.6	16.0	59.7	17.1	6.7	10.3
대졸이상	100.0	91.3	100.0	3.2	17.3	50.8	17.4	11.3	8.7
<혼인상태별>									
미혼	100.0	76.9	100.0	0.6	11.0	68.5	8.3	11.5	23.1
배우자있음	100.0	83.9	100.0	1.6	16.5	58.2	17.1	6.6	16.1
사별/이혼	100.0	63.0	100.0	1.8	22.5	51.9	15.7	8.0	37.0
<경제활동별>									
취업	100.0	98.7	100.0	1.5	16.8	58.5	15.7	7.6	1.3
실업 및 비경제활동	100.0	2.0	100.0	0.0	16.8	67.1	16.1	0.0	98.0
<직업별>									
전문/관리	100.0	96.7	100.0	0.0	14.3	48.0	19.6	18.2	3.3
사무	100.0	99.0	100.0	5.7	15.4	44.8	27.3	6.8	1.0
서비스/판매	100.0	98.8	100.0	2.1	18.2	49.3	18.7	11.7	1.2
농림어업	100.0	98.4	100.0	1.5	20.1	65.1	7.8	5.4	1.6
기능/노무	100.0	99.6	100.0	0.0	10.2	57.1	25.0	7.7	0.4
<가구소득별>									
100만원 미만	100.0	36.4	100.0	3.6	18.1	54.6	13.7	10.0	63.6
100~200만원	100.0	83.5	100.0	1.4	29.3	54.9	8.3	6.2	16.5
200~300만원	100.0	96.7	100.0	0.6	25.4	58.6	11.3	4.1	3.3
300~400만원	100.0	97.7	100.0	0.0	15.7	60.9	16.2	7.2	2.3
400만원 이상	100.0	96.5	100.0	2.2	8.4	55.7	26.0	7.8	3.5

자료: 2023년 신안군 사회조사

[표 2-22] 일자리 만족도 - 3) 근로시간 (단위: %)

구 분	계	일하였음							일하지 않았음
		소계	매우 불만족	약간 불만족	보통	약간만족	매우만족		
2021년	100.0	76.7	100.0	0.8	12.2	62.3	17.7	7.1	23.3
2023년	100.0	78.5	100.0	0.9	7.4	67.5	19.4	4.8	21.5
<지역별>									
중부권	100.0	74.6	100.0	0.3	16.1	64.6	14.6	4.3	25.4
북부권	100.0	80.0	100.0	2.5	6.6	63.3	22.1	5.5	20.0
서남부권	100.0	80.5	100.0	0.5	2.0	71.7	20.9	4.8	19.5
<성별>									
남자	100.0	86.7	100.0	1.0	6.8	69.3	18.0	5.0	13.3
여자	100.0	68.9	100.0	0.8	8.4	64.8	21.3	4.6	31.1
<연령별>									
15~29세	100.0	67.1	100.0	0.0	16.0	67.1	8.7	8.2	32.9
30~39세	100.0	88.8	100.0	4.5	4.2	82.4	8.9	0.0	11.2
40~49세	100.0	95.6	100.0	2.0	6.1	60.4	24.5	7.1	4.4
50~59세	100.0	90.0	100.0	0.6	7.6	61.3	25.6	5.0	10.0
60~69세	100.0	85.9	100.0	0.6	6.2	70.1	20.0	3.2	14.1
70세 이상	100.0	60.9	100.0	0.3	7.4	69.9	16.8	5.6	39.1
65세 이상	100.0	67.2	100.0	0.6	7.4	69.2	18.1	4.8	32.8
<학력별>									
중졸이하	100.0	67.7	100.0	0.5	8.0	69.0	18.5	4.0	32.3
졸	100.0	89.7	100.0	0.7	8.9	66.0	19.4	5.0	10.3
대졸이상	100.0	91.3	100.0	2.3	3.5	66.5	21.2	6.5	8.7
<혼인상태별>									
미혼	100.0	76.9	100.0	0.6	11.2	71.3	11.9	4.9	23.1
배우자있음	100.0	83.9	100.0	1.1	6.4	67.5	21.1	3.8	16.1
사별/이혼	100.0	63.0	100.0	0.4	8.5	64.4	17.8	8.9	37.0
<경제활동별>									
취업	100.0	98.7	100.0	0.9	7.3	67.5	19.4	4.9	1.3
실업 및 비경제활동	100.0	2.0	100.0	0.0	24.2	59.7	16.1	0.0	98.0
<직업별>									
전문/관리	100.0	96.7	100.0	3.1	0.0	54.3	24.4	18.2	3.3
사무	100.0	99.0	100.0	5.7	4.3	54.2	30.4	5.4	1.0
서비스/판매	100.0	98.8	100.0	0.4	6.5	64.2	24.5	4.3	1.2
농림어업	100.0	98.4	100.0	0.6	11.2	73.2	12.8	2.3	1.6
기능/노무	100.0	99.6	100.0	0.0	2.4	65.0	25.0	7.7	0.4
<가구소득별>									
100만원 미만	100.0	36.4	100.0	1.4	3.8	68.0	15.6	11.1	63.6
100~200만원	100.0	83.5	100.0	2.1	9.2	73.9	11.4	3.5	16.5
200~300만원	100.0	96.7	100.0	0.0	5.3	73.4	16.4	4.8	3.3
300~400만원	100.0	97.7	100.0	1.1	5.5	68.1	17.1	8.3	2.3
400만원 이상	100.0	96.5	100.0	1.2	4.7	65.7	23.6	4.8	3.5

자료: 2023년 신안군 사회조사

[표 2-23] 일자리 만족도 - 4) 근무환경 (단위: %)

구 분	계	일하였음							일하지 않았음
		소계	매우 불만족	약간 불만족	보통	약간만족	매우만족		
2021년	100.0	76.7	100.0	0.8	11.8	62.9	18.2	6.3	23.3
2023년	100.0	78.5	100.0	1.1	8.0	67.8	18.3	4.9	21.5
< 지역 별 >									
중 부 권	100.0	74.6	100.0	0.8	14.0	68.8	11.2	5.2	25.4
북 부 권	100.0	80.0	100.0	3.0	7.4	63.2	20.7	5.7	20.0
서 남 부 권	100.0	80.5	100.0	0.2	4.3	69.7	21.6	4.2	19.5
< 성 별 >									
남 자	100.0	86.7	100.0	1.1	8.4	67.9	17.7	4.9	13.3
여 자	100.0	68.9	100.0	1.0	7.4	67.7	19.0	4.9	31.1
< 연령 별 >									
15~29세	100.0	67.1	100.0	0.0	19.6	63.4	8.7	8.2	32.9
30~39세	100.0	88.8	100.0	2.7	0.0	86.6	10.8	0.0	11.2
40~49세	100.0	95.6	100.0	2.0	4.8	67.3	19.9	6.0	4.4
50~59세	100.0	90.0	100.0	1.1	8.4	60.1	24.0	6.3	10.0
60~69세	100.0	85.9	100.0	0.9	9.0	66.8	20.2	3.2	14.1
70세 이상	100.0	60.9	100.0	0.6	6.9	71.9	15.5	5.1	39.1
65세 이상	100.0	67.2	100.0	0.8	8.0	69.9	16.8	4.4	32.8
< 학 력 별 >									
중 졸 이 하	100.0	67.7	100.0	1.1	7.5	69.9	17.0	4.5	32.3
고 졸	100.0	89.7	100.0	0.3	10.6	66.5	17.6	4.9	10.3
대 졸 이 상	100.0	91.3	100.0	2.3	4.4	65.1	22.4	5.8	8.7
< 혼인상태별 >									
미 혼	100.0	76.9	100.0	0.6	12.3	72.1	10.0	4.9	23.1
배 우 자 있 음	100.0	83.9	100.0	1.1	6.6	68.3	20.1	3.9	16.1
사 별 / 이 혼	100.0	63.0	100.0	1.5	10.3	62.5	17.0	8.7	37.0
< 경제활동별 >									
취 업	100.0	98.7	100.0	1.1	7.9	67.9	18.2	4.9	1.3
실업 및 비경제활동	100.0	2.0	100.0	0.0	29.3	42.7	28.0	0.0	98.0
< 직 업 별 >									
전 문 / 관 리	100.0	96.7	100.0	0.0	3.3	51.7	26.9	18.2	3.3
사 무	100.0	99.0	100.0	5.7	4.3	52.6	30.6	6.8	1.0
서 비 스 / 판 매	100.0	98.8	100.0	1.1	5.3	62.5	25.3	5.8	1.2
농 립 어 업	100.0	98.4	100.0	1.0	12.0	74.9	9.5	2.6	1.6
기 능 / 노 무	100.0	99.6	100.0	0.0	3.2	65.0	25.8	6.0	0.4
< 가 구 소 득 별 >									
100만원 미만	100.0	36.4	100.0	2.5	7.7	68.4	12.2	9.2	63.6
100~200만원	100.0	83.5	100.0	2.1	8.9	74.0	11.5	3.5	16.5
200~300만원	100.0	96.7	100.0	0.9	5.6	75.8	14.9	2.8	3.3
300~400만원	100.0	97.7	100.0	0.7	6.3	65.0	18.1	10.0	2.3
400만원 이상	100.0	96.5	100.0	1.2	5.6	62.5	25.9	4.8	3.5

자료: 2023년 신안군 사회조사

[표 2-24] 일자리 만족도 - 5) 전반적인 만족도 (단위: %)

구 분	계	일하였음							일하지 않았음
		소계	매우 불만족	약간 불만족	보통	약간만족	매우만족		
2021년	100.0	76.7	100.0	0.7	10.2	64.5	17.3	7.4	23.3
2023년	100.0	78.5	100.0	1.1	5.7	69.5	18.8	4.8	21.5
< 지 역 별 >									
중 부 권	100.0	74.6	100.0	0.9	13.3	70.6	10.8	4.5	25.4
북 부 권	100.0	80.0	100.0	3.0	2.9	65.6	22.3	6.2	20.0
서 남 부 권	100.0	80.5	100.0	0.2	2.3	71.1	22.3	4.2	19.5
< 성 별 >									
남 자	100.0	86.7	100.0	1.0	6.5	69.7	18.2	4.7	13.3
여 자	100.0	68.9	100.0	1.3	4.7	69.3	19.8	4.9	31.1
< 연 령 별 >									
15~29세	100.0	67.1	100.0	0.0	16.0	67.1	8.7	8.2	32.9
30~39세	100.0	88.8	100.0	2.7	1.8	84.7	10.8	0.0	11.2
40~49세	100.0	95.6	100.0	2.0	5.3	66.2	20.5	6.0	4.4
50~59세	100.0	90.0	100.0	1.6	5.0	62.9	24.5	5.9	10.0
60~69세	100.0	85.9	100.0	0.6	5.7	70.3	20.2	3.2	14.1
70세 이상	100.0	60.9	100.0	0.6	4.4	72.7	17.2	5.1	39.1
65세 이상	100.0	67.2	100.0	0.8	5.1	71.2	18.5	4.4	32.8
< 학 력 별 >									
중 졸 이 하	100.0	67.7	100.0	0.9	5.0	72.1	18.0	4.0	32.3
고 졸	100.0	89.7	100.0	0.7	8.0	67.8	18.3	5.2	10.3
대 졸 이 상	100.0	91.3	100.0	2.3	3.4	66.7	21.9	5.8	8.7
< 혼인상태별 >									
미 혼	100.0	76.9	100.0	0.6	11.2	74.2	9.0	4.9	23.1
배 우 자 있 음	100.0	83.9	100.0	1.1	4.5	69.8	20.5	4.1	16.1
사 별 / 이 혼	100.0	63.0	100.0	1.5	6.4	64.8	19.9	7.4	37.0
< 경제활동별 >									
취 업	100.0	98.7	100.0	1.1	5.8	69.6	18.7	4.8	1.3
실업 및 비경제활동	100.0	2.0	100.0	0.0	0.0	59.7	40.3	0.0	98.0
< 직 업 별 >									
전 문 / 관 리	100.0	96.7	100.0	0.0	3.1	54.3	24.4	18.2	3.3
사 무	100.0	99.0	100.0	5.7	4.3	52.6	30.6	6.8	1.0
서 비 스 / 판 매	100.0	98.8	100.0	0.4	5.9	65.5	23.8	4.3	1.2
농 립 어 업	100.0	98.4	100.0	1.2	8.0	78.0	9.9	2.8	1.6
기 능 / 노 무	100.0	99.6	100.0	0.0	2.2	63.4	28.4	6.0	0.4
< 가 구 소 득 별 >									
100만원 미만	100.0	36.4	100.0	2.5	2.9	68.0	17.5	9.2	63.6
100~200만원	100.0	83.5	100.0	2.1	7.5	77.2	9.8	3.5	16.5
200~300만원	100.0	96.7	100.0	0.9	3.2	78.0	14.1	3.7	3.3
300~400만원	100.0	97.7	100.0	0.0	6.3	68.0	17.3	8.3	2.3
400만원 이상	100.0	96.5	100.0	1.2	5.2	61.9	26.9	4.8	3.5

자료: 2023년 신안군 사회조사

[표 2-25] 일하지 않은 주된 이유 (단위: %)

구 분	계	일하였음	일하지 않았음	소계	구직활동	창업준비	정규교육기관 재학 또는 진학준비	육아 또는 가사	쉬었음	건강상 어려움	기타
2021년	100.0	76.7	23.3	100.0	0.6	4.5	13.3	20.6	24.6	-	36.3
2023년	100.0	78.5	21.5	100.0	0.6	2.1	11.3	20.6	10.4	44.2	10.8
< 지역 별 >											
중 부 권	100.0	74.6	25.4	100.0	1.7	5.2	0.8	22.0	15.0	43.2	12.0
북 부 권	100.0	80.0	20.0	100.0	0.0	0.8	11.9	20.9	9.0	47.7	9.6
서 남 부 권	100.0	80.5	19.5	100.0	0.0	0.0	20.8	19.0	6.8	43.0	10.4
< 성 별 >											
남 자	100.0	86.7	13.3	100.0	0.0	0.9	19.6	0.0	17.9	53.4	8.1
여 자	100.0	68.9	31.1	100.0	1.0	2.7	7.2	30.9	6.5	39.5	12.1
< 연령 별 >											
15~29세	100.0	67.1	32.9	100.0	0.0	0.0	71.4	10.3	10.7	3.8	3.8
30~39세	100.0	88.8	11.2	100.0	0.0	33.5	0.0	66.5	0.0	0.0	0.0
40~49세	100.0	95.6	4.4	100.0	28.6	0.0	0.0	41.7	0.0	29.7	0.0
50~59세	100.0	90.0	10.0	100.0	0.0	0.0	0.0	59.4	26.5	9.9	4.3
60~69세	100.0	85.9	14.1	100.0	0.0	3.8	6.4	43.5	23.3	21.0	2.1
70세 이상	100.0	60.9	39.1	100.0	0.0	0.8	0.0	7.1	5.2	69.8	17.2
65세 이상	100.0	67.2	32.8	100.0	0.0	1.6	0.5	10.4	8.6	63.8	15.1
< 학 력 별 >											
중 졸 이 하	100.0	67.7	32.3	100.0	0.0	1.3	14.4	13.9	6.7	52.3	11.4
고 졸	100.0	89.7	10.3	100.0	4.4	0.0	0.0	35.5	32.7	16.8	10.5
대 졸 이 상	100.0	91.3	8.7	100.0	0.0	16.4	0.0	64.7	4.7	9.8	4.5
< 혼인상태별 >											
미 혼	100.0	76.9	23.1	100.0	0.0	7.7	70.2	0.0	10.5	7.9	3.7
배 우 자 있 음	100.0	83.9	16.1	100.0	1.3	1.0	0.7	40.8	7.4	43.2	5.6
사 별 / 이 혼	100.0	63.0	37.0	100.0	0.0	1.4	1.8	1.8	14.2	60.2	20.6
< 경제활동별 >											
취 업	100.0	98.7	1.3	100.0	0.0	10.2	20.4	20.9	42.9	5.6	0.0
실업 및 비경제활동	100.0	2.0	98.0	100.0	0.7	1.7	10.8	20.6	8.7	46.2	11.3
< 직 업 별 >											
전 문 / 관 리	100.0	96.7	3.3	100.0	0.0	0.0	0.0	100.0	0.0	0.0	0.0
사 무	100.0	99.0	1.0	100.0	0.0	0.0	0.0	0.0	100.0	0.0	0.0
서 비 스 / 판 매	100.0	98.8	1.2	100.0	0.0	0.0	51.0	0.0	49.0	0.0	0.0
농 립 어 업	100.0	98.4	1.6	100.0	0.0	16.7	22.0	15.9	36.1	9.3	0.0
기 능 / 노 무	100.0	99.6	0.4	100.0	0.0	0.0	0.0	0.0	100.0	0.0	0.0
< 가구소득별 >											
100만원 미만	100.0	36.4	63.6	100.0	0.0	1.4	0.9	0.5	10.5	69.5	17.3
100~200만원	100.0	83.5	16.5	100.0	0.0	0.0	4.8	0.0	17.0	69.5	8.7
200~300만원	100.0	96.7	3.3	100.0	0.0	0.0	0.0	0.0	19.4	80.6	0.0
300~400만원	100.0	97.7	2.3	100.0	58.1	27.9	0.0	0.0	0.0	14.0	0.0
400만원 이상	100.0	96.5	3.5	100.0	0.0	0.0	0.0	0.0	49.6	10.8	39.7

자료: 2023년 신안군 사회조사

[표 2-26] 교육환경 만족도 - 1) 보육환경(어린이집, 유치원 등) (단위: %)

구 분	계	해당 있음							해당 없음
		소계	매우 불만족	약간 불만족	보통	약간만족	매우만족		
2021년	100.0	4.8	100.0	1.4	12.1	60.6	21.8	4.1	95.2
2023년	100.0	4.2	100.0	9.1	29.8	36.2	11.1	13.8	95.8
< 지역 별 >									
중 부 권	100.0	3.8	100.0	5.7	23.1	71.2	0.0	0.0	96.2
북 부 권	100.0	5.0	100.0	16.7	22.5	16.7	6.5	37.5	95.0
서 남 부 권	100.0	4.1	100.0	5.9	39.4	26.6	21.8	6.3	95.9
< 성 별 >									
남 자	100.0	6.7	100.0	10.4	27.1	35.8	10.7	16.0	93.3
여 자	100.0	1.3	100.0	0.0	47.3	38.6	14.0	0.0	98.7
< 연령 별 >									
15~29세	100.0	0.0							100.0
30~39세	100.0	15.9	100.0	10.3	10.3	34.1	0.0	45.4	84.1
40~49세	100.0	15.3	100.0	12.4	48.5	25.8	6.6	6.6	84.7
50~59세	100.0	2.0	100.0	0.0	0.0	45.1	54.9	0.0	98.0
60~69세	100.0	3.2	100.0	9.0	35.8	45.9	9.3	0.0	96.8
70세 이상	100.0	1.2	100.0	0.0	17.8	60.7	21.5	0.0	98.8
65세 이상	100.0	2.2	100.0	7.3	21.1	62.7	8.9	0.0	97.8
< 학 력 별 >									
중 졸 이 하	100.0	2.1	100.0	0.0	18.5	67.7	13.8	0.0	97.9
고 졸	100.0	2.4	100.0	9.0	34.1	14.2	42.7	0.0	97.6
대 졸 이 상	100.0	13.8	100.0	13.3	33.8	28.3	0.0	24.5	86.2
< 혼인상태별 >									
미 혼	100.0	0.0							100.0
배 우 자 있 음	100.0	5.1	100.0	11.4	31.6	27.9	11.7	17.4	94.9
사 별 / 이 혼	100.0	4.2	100.0	0.0	23.3	67.5	9.1	0.0	95.8
< 경제활동별 >									
취 업	100.0	4.9	100.0	9.8	27.0	36.2	12.1	14.9	95.1
실업 및 비경제활동	100.0	1.6	100.0	0.0	63.6	36.4	0.0	0.0	98.4
< 직 업 별 >									
전 문 / 관 리	100.0	11.1	100.0	0.0	28.6	42.9	0.0	28.6	88.9
사 무	100.0	7.6	100.0	42.9	12.6	44.6	0.0	0.0	92.4
서 비 스 / 판 매	100.0	1.9	100.0	0.0	0.0	53.2	46.8	0.0	98.1
농 립 어 업	100.0	5.3	100.0	3.3	32.0	29.6	12.3	22.8	94.7
기 능 / 노 무	100.0	3.8	100.0	14.6	29.9	40.2	15.3	0.0	96.2
< 가구소득별 >									
100만원 미만	100.0	1.9	100.0	0.0	28.9	71.1	0.0	0.0	98.1
100~200만원	100.0	3.2	100.0	0.0	24.7	45.4	29.9	0.0	96.8
200~300만원	100.0	10.0	100.0	0.0	31.8	25.1	0.0	43.1	90.0
300~400만원	100.0	6.2	100.0	0.0	39.6	60.4	0.0	0.0	93.8
400만원 이상	100.0	10.7	100.0	19.3	26.6	28.6	19.8	5.7	89.3

주: 미취학 아동을 보유한 가구주만 응답
 자료: 2023년 신안군 사회조사

[표 2-27] 교육환경 만족도 - 2) 공교육 환경(시설, 프로그램, 교육내용 등) (단위: %)

구 분	계	해당 있음							해당 없음
		소계	매우 불만족	약간 불만족	보통	약간만족	매우만족		
2021년	100.0	6.1	100.0	1.1	18.7	61.1	14.9	4.1	93.9
2023년	100.0	6.6	100.0	6.8	31.8	31.1	28.6	1.7	93.4
< 지역 별 >									
중 부 권	100.0	5.3	100.0	14.8	29.6	26.1	29.5	0.0	94.7
북 부 권	100.0	5.9	100.0	14.2	33.3	26.1	26.3	0.0	94.1
서 남 부 권	100.0	8.1	100.0	0.0	32.2	35.5	29.2	3.2	91.9
< 성 별 >									
남 자	100.0	10.7	100.0	7.9	28.7	28.6	32.9	1.9	89.3
여 자	100.0	1.9	100.0	0.0	52.1	47.9	0.0	0.0	98.1
< 연령 별 >									
15~29세	100.0	0.0							100.0
30~39세	100.0	15.3	100.0	24.7	35.4	15.2	24.7	0.0	84.7
40~49세	100.0	30.8	100.0	6.2	23.1	29.8	37.6	3.3	69.2
50~59세	100.0	6.6	100.0	0.0	46.9	29.2	23.9	0.0	93.4
60~69세	100.0	3.0	100.0	0.0	40.9	47.2	11.8	0.0	97.0
70세 이상	100.0	1.0	100.0	0.0	33.3	66.7	0.0	0.0	99.0
65세 이상	100.0	1.6	100.0	0.0	38.0	62.0	0.0	0.0	98.4
< 학 력 별 >									
중 졸 이 하	100.0	2.3	100.0	20.4	27.6	45.0	7.0	0.0	97.7
고 졸	100.0	7.4	100.0	0.0	43.1	28.0	28.9	0.0	92.6
대 졸 이 상	100.0	18.6	100.0	6.6	25.3	28.0	36.6	3.5	81.4
< 혼인상태별 >									
미 혼	100.0	0.0							100.0
배 우 자 있 음	100.0	8.5	100.0	3.8	32.3	29.5	32.3	2.0	91.5
사 별 / 이 혼	100.0	5.1	100.0	22.6	28.8	39.1	9.5	0.0	94.9
< 경제활동별 >									
취 업	100.0	8.1	100.0	7.1	30.8	30.6	29.7	1.7	91.9
실업 및 비경제활동	100.0	1.2	100.0	0.0	56.2	43.8	0.0	0.0	98.8
< 직 업 별 >									
전 문 / 관 리	100.0	19.3	100.0	0.0	0.0	50.4	33.2	16.4	80.7
사 무	100.0	16.1	100.0	20.2	15.6	64.2	0.0	0.0	83.9
서 비 스 / 판 매	100.0	5.0	100.0	0.0	45.3	11.8	42.9	0.0	95.0
농 림 어 업	100.0	7.3	100.0	8.6	26.9	24.8	39.6	0.0	92.7
기 능 / 노 무	100.0	6.8	100.0	0.0	61.7	14.1	24.1	0.0	93.2
< 가구소득별 >									
100만원 미만	100.0	1.4	100.0	0.0	40.0	60.0	0.0	0.0	98.6
100~200만원	100.0	3.7	100.0	0.0	24.5	75.5	0.0	0.0	96.3
200~300만원	100.0	7.4	100.0	0.0	13.8	48.6	37.6	0.0	92.6
300~400만원	100.0	15.7	100.0	0.0	34.7	51.3	14.0	0.0	84.3
400만원 이상	100.0	20.4	100.0	12.1	34.5	13.6	36.7	3.0	79.6

주: 초, 중, 고 학생이 있는 가구주만 응답
자료: 2023년 신안군 사회조사

[표 2-28] 교육환경 만족도 - 3) 학생들의 정규교육 이외의 교육받을 기회 (단위: %)

구 분	계	해당 있음							해당 없음
		소계	매우 불만족	약간 불만족	보통	약간만족	매우만족		
2021년	100.0	6.2	100.0	11.3	29.3	46.8	12.7	0.0	93.8
2023년	100.0	6.9	100.0	26.4	54.0	11.6	8.0	0.0	93.1
< 지역 별 >									
중 부 권	100.0	5.5	100.0	31.3	43.4	25.3	0.0	0.0	94.5
북 부 권	100.0	5.8	100.0	29.1	54.6	2.9	13.4	0.0	94.2
서 남 부 권	100.0	8.5	100.0	23.0	58.8	8.6	9.6	0.0	91.5
< 성 별 >									
남 자	100.0	11.2	100.0	29.1	50.3	11.6	9.1	0.0	88.8
여 자	100.0	1.8	100.0	6.4	81.8	11.8	0.0	0.0	98.2
< 연령 별 >									
15~29세	100.0	0.0							100.0
30~39세	100.0	17.0	100.0	31.9	68.1	0.0	0.0	0.0	83.0
40~49세	100.0	30.8	100.0	33.3	53.0	3.3	10.4	0.0	69.2
50~59세	100.0	6.6	100.0	16.3	54.9	13.4	15.4	0.0	93.4
60~69세	100.0	3.3	100.0	9.0	54.1	36.9	0.0	0.0	96.7
70세 이상	100.0	1.1	100.0	16.0	16.0	68.1	0.0	0.0	98.9
65세 이상	100.0	1.6	100.0	7.9	26.4	65.7	0.0	0.0	98.4
< 학 력 별 >									
중 졸 이 하	100.0	2.5	100.0	28.4	31.9	39.7	0.0	0.0	97.5
고 졸	100.0	7.8	100.0	18.8	77.2	0.0	4.0	0.0	92.2
대 졸 이 상	100.0	18.6	100.0	31.2	45.8	8.8	14.2	0.0	81.4
< 혼인상태별 >									
미 혼	100.0	0.0							100.0
배 우 자 있 음	100.0	8.9	100.0	22.3	57.5	10.8	9.4	0.0	91.1
사 별 / 이 혼	100.0	4.9	100.0	49.1	34.9	16.0	0.0	0.0	95.1
< 경제활동별 >									
취 업	100.0	8.3	100.0	27.4	54.1	10.1	8.3	0.0	91.7
실업 및 비경제활동	100.0	1.3	100.0	0.0	52.1	47.9	0.0	0.0	98.7
< 직 업 별 >									
전 문 / 관 리	100.0	19.3	100.0	0.0	42.2	41.4	16.4	0.0	80.7
사 무	100.0	17.7	100.0	18.3	81.7	0.0	0.0	0.0	82.3
서 비 스 / 판 매	100.0	5.0	100.0	42.9	45.3	11.8	0.0	0.0	95.0
농 림 어 업	100.0	7.5	100.0	32.1	48.3	8.0	11.6	0.0	92.5
기 능 / 노 무	100.0	6.7	100.0	32.9	53.2	6.5	7.4	0.0	93.3
< 가구소득별 >									
100만원 미만	100.0	1.6	100.0	0.0	36.1	63.9	0.0	0.0	98.4
100~200만원	100.0	3.7	100.0	0.0	45.9	54.1	0.0	0.0	96.3
200~300만원	100.0	8.4	100.0	35.1	23.8	30.8	10.4	0.0	91.6
300~400만원	100.0	16.4	100.0	0.0	91.9	8.1	0.0	0.0	83.6
400만원 이상	100.0	20.5	100.0	39.7	46.1	2.2	12.1	0.0	79.5

주: 초, 중, 고 학생이 있는 가구주만 응답
자료: 2023년 신안군 사회조사

[표 2-29] 교육환경 만족도 - 4) 평생교육 기회의 충분여부 (단위: %)

구 분	계	전혀 그렇지 않다	그렇지 않은 편이다	보통	그런 편이다	매우 그렇다	잘 모름
2021년	100.0	6.4	29.7	31.3	14.2	0.5	17.9
2023년	100.0	12.1	38.9	29.0	5.0	1.2	13.8
< 지역 별 >							
중 부 권	100.0	6.4	45.0	41.4	4.4	0.5	2.3
북 부 권	100.0	3.1	33.1	22.8	10.4	3.7	26.9
서 남 부 권	100.0	21.6	37.7	23.4	2.4	0.1	14.7
< 성 별 >							
남 자	100.0	12.9	39.9	29.6	5.0	1.1	11.4
여 자	100.0	11.2	37.7	28.3	5.0	1.2	16.6
< 연령 별 >							
15~29세	100.0	4.5	43.1	26.8	9.3	8.3	8.1
30~39세	100.0	14.1	43.2	34.7	1.6	0.0	6.3
40~49세	100.0	13.7	51.1	18.2	9.5	2.6	4.8
50~59세	100.0	12.4	40.4	29.9	8.1	1.4	7.8
60~69세	100.0	14.3	36.4	32.7	3.4	0.2	13.0
70세 이상	100.0	10.6	33.8	28.8	2.6	0.2	24.0
65세 이상	100.0	11.5	33.8	29.5	2.8	0.3	22.2
< 학 력 별 >							
중 졸 이 하	100.0	11.1	34.9	29.8	3.2	0.1	20.9
졸	100.0	12.6	41.2	28.6	7.7	1.7	8.1
대 졸 이 상	100.0	14.2	46.8	27.4	5.7	3.2	2.6
< 혼인상태별 >							
미 혼	100.0	5.1	43.3	35.7	10.7	0.0	5.3
배 우 자 있 음	100.0	14.1	38.1	28.5	4.6	1.4	13.4
사 별 / 이 혼	100.0	9.4	39.3	27.6	3.7	1.1	18.9
< 경제활동별 >							
취 업	100.0	12.7	38.9	30.2	5.1	1.4	11.7
실업 및 비경제활동	100.0	9.8	38.7	24.3	4.5	0.0	22.8
< 직 업 별 >							
전 문 / 관 리	100.0	25.9	40.7	20.6	7.8	0.0	5.0
사 무	100.0	17.7	52.0	22.1	2.7	2.7	2.8
서 비 스 / 판 매	100.0	5.5	37.3	38.3	9.2	1.1	8.6
농 립 어 업	100.0	11.8	39.8	31.7	4.3	1.4	10.9
기 능 / 노 무	100.0	14.7	33.6	26.5	4.6	1.4	19.2
< 가 구 소 득 별 >							
100만원 미만	100.0	8.0	33.5	25.4	2.8	0.5	29.9
100~200만원	100.0	17.2	35.2	29.9	2.9	0.0	14.8
200~300만원	100.0	9.7	57.1	20.3	3.1	1.1	8.7
300~400만원	100.0	13.7	45.3	26.7	6.3	3.1	4.9
400만원 이상	100.0	18.5	38.7	27.8	2.8	0.0	12.2

주: 만 25세 이상만 응답
자료: 2023년 신안군 사회조사

[표 2-30] 여가활동 만족도 - 1) 문화여가시설(접근성과 충분정도) (단위: %)

구 분	계	매우 불만족	약간 불만족	보통	약간 만족	매우 만족
2021년	100.0	16.0	32.9	46.0	4.3	0.8
2023년	100.0	14.1	36.3	45.4	2.9	1.2
< 지역 별 >						
중 부 권	100.0	20.4	27.1	45.8	4.9	1.7
북 부 권	100.0	17.9	38.2	40.4	3.4	0.2
서 남 부 권	100.0	7.5	41.9	48.0	1.3	1.4
< 성 별 >						
남 자	100.0	13.7	39.9	42.7	2.7	1.0
여 자	100.0	14.7	32.1	48.6	3.2	1.4
< 연령 별 >						
15~29세	100.0	13.5	47.3	33.7	0.0	5.5
30~39세	100.0	27.1	34.1	38.8	0.0	0.0
40~49세	100.0	15.9	52.3	28.3	3.5	0.0
50~59세	100.0	11.0	43.9	40.9	3.2	0.9
60~69세	100.0	10.2	34.8	50.1	4.1	0.8
70세 이상	100.0	15.9	24.0	55.8	3.2	1.1
65세 이상	100.0	14.8	26.3	54.5	3.3	1.1
< 학 력 별 >						
중 졸 이 하	100.0	14.6	29.4	52.0	3.3	0.7
졸	100.0	10.1	43.4	42.7	2.5	1.3
대 졸 이 상	100.0	20.0	44.9	30.0	2.8	2.4
< 혼인상태별 >						
미 혼	100.0	15.8	40.7	39.8	0.0	3.8
배 우 자 있 음	100.0	12.7	38.7	44.7	3.5	0.4
사 별 / 이 혼	100.0	17.4	26.3	51.3	3.2	1.9
< 경제활동별 >						
취 업	100.0	13.0	37.2	45.2	3.2	1.4
실업 및 비경제활동	100.0	18.5	32.8	46.3	2.0	0.3
< 직 업 별 >						
전 문 / 관 리	100.0	16.5	49.0	23.1	4.4	7.0
사 무	100.0	17.8	56.6	23.1	0.0	2.6
서 비 스 / 판 매	100.0	13.7	28.1	50.9	4.4	2.9
농 립 어 업	100.0	12.5	37.7	46.1	3.1	0.6
기 능 / 노 무	100.0	11.4	33.0	51.4	3.5	0.8
< 가 구 소 득 별 >						
100만원 미만	100.0	22.2	18.9	55.4	2.6	0.8
100~200만원	100.0	8.9	28.5	57.3	3.9	1.5
200~300만원	100.0	16.4	47.9	31.7	3.4	0.6
300~400만원	100.0	11.7	48.2	33.9	3.7	2.4
400만원 이상	100.0	13.0	38.4	45.2	3.2	0.3

자료: 2023년 신안군 사회조사

[표 2-31] 여가활동 만족도 - 2) 전반적인 여가활동 (단위: %)

구 분	계	매우 불만족	약간 불만족	보통	약간 만족	매우 만족
2021년	100.0	14.9	32.6	47.4	4.1	1.0
2023년	100.0	15.1	34.1	45.8	4.0	1.0
<지역별>						
중부권	100.0	21.1	27.2	44.7	5.5	1.7
북부권	100.0	21.0	35.4	38.3	5.1	0.2
서남부권	100.0	7.4	38.3	50.9	2.4	1.0
<성별>						
남자	100.0	14.1	37.8	43.2	3.7	1.1
여자	100.0	16.2	29.7	48.9	4.4	0.8
<연령별>						
15~29세	100.0	18.3	41.3	33.7	4.1	2.6
30~39세	100.0	34.4	24.5	37.3	3.8	0.0
40~49세	100.0	16.4	52.2	27.9	3.5	0.0
50~59세	100.0	10.9	42.1	40.8	5.3	0.9
60~69세	100.0	10.1	32.8	52.2	3.9	1.1
70세 이상	100.0	16.0	23.3	56.0	3.6	1.1
65세 이상	100.0	15.0	24.5	55.5	3.8	1.1
<학력별>						
중졸이하	100.0	15.0	29.2	51.3	3.8	0.7
고졸	100.0	10.0	40.2	44.9	4.5	0.4
대졸이상	100.0	24.5	37.9	30.8	4.0	2.8
<혼인상태별>						
미혼	100.0	20.5	38.7	35.1	3.8	1.8
배우자있음	100.0	13.5	36.3	45.4	4.3	0.5
사별/이혼	100.0	16.5	24.2	54.1	3.3	1.9
<경제활동별>						
취업	100.0	13.9	34.9	45.8	4.2	1.2
실업 및 비경제활동	100.0	19.6	30.9	45.9	3.2	0.3
<직업별>						
전문/관리	100.0	15.1	43.6	25.0	7.4	8.9
사무	100.0	17.3	54.5	25.6	0.0	2.6
서비스/판매	100.0	15.4	21.4	55.7	7.0	0.5
농림어업	100.0	12.2	36.9	45.9	4.4	0.6
기능/노무	100.0	15.2	30.7	50.2	3.1	0.8
<가구소득별>						
100만원 미만	100.0	22.0	18.2	55.1	3.9	0.8
100~200만원	100.0	8.0	28.9	57.4	4.2	1.5
200~300만원	100.0	12.9	43.2	38.2	5.0	0.6
300~400만원	100.0	9.5	46.1	39.4	2.6	2.4
400만원 이상	100.0	14.5	34.9	46.6	3.4	0.6

자료: 2023년 신안군 사회조사

[표 2-32] 시간사용에 대한 만족도(바쁘거나 시간이 부족) - 1) 평일 (단위: %)

구 분	계	전혀 그렇지 않다	별로 그렇지 않다	가끔 그렇다	항상 그렇다
2021년	100.0	13.3	39.5	36.2	10.9
2023년	100.0	21.1	44.8	29.2	5.0
<지역별>					
중부권	100.0	20.5	38.0	37.1	4.4
북부권	100.0	39.6	43.0	13.8	3.6
서남부권	100.0	10.9	50.7	32.3	6.1
<성별>					
남자	100.0	19.9	42.7	32.2	5.2
여자	100.0	22.4	47.3	25.7	4.7
<연령별>					
15~29세	100.0	10.6	44.2	40.0	5.2
30~39세	100.0	17.2	24.9	47.9	10.0
40~49세	100.0	13.6	38.4	35.6	12.4
50~59세	100.0	14.6	45.5	35.0	4.9
60~69세	100.0	22.6	50.2	25.1	2.1
70세 이상	100.0	30.6	46.9	19.1	3.3
65세 이상	100.0	28.4	48.1	20.6	2.9
<학력별>					
중졸이하	100.0	27.2	48.4	21.6	2.7
고졸	100.0	14.2	44.1	35.3	6.4
대졸이상	100.0	14.3	34.9	41.5	9.3
<혼인상태별>					
미혼	100.0	13.5	46.3	34.1	6.1
배우자있음	100.0	19.0	44.2	31.6	5.2
사별/이혼	100.0	32.4	45.5	18.6	3.5
<경제활동별>					
취업	100.0	16.1	44.5	34.2	5.2
실업 및 비경제활동	100.0	39.7	45.9	10.2	4.2
<직업별>					
전문/관리	100.0	10.0	40.3	39.2	10.4
사무	100.0	6.7	42.7	39.4	11.3
서비스/판매	100.0	14.0	36.4	42.4	7.1
농림어업	100.0	18.5	45.7	31.1	4.7
기능/노무	100.0	17.0	48.1	33.0	1.9
<가구소득별>					
100만원 미만	100.0	39.6	40.4	15.0	5.1
100~200만원	100.0	24.3	48.7	24.1	2.9
200~300만원	100.0	14.5	57.0	27.3	1.2
300~400만원	100.0	20.4	37.8	36.9	5.0
400만원 이상	100.0	16.1	36.7	37.9	9.3

자료: 2023년 신안군 사회조사

[표 2-33] 시간사용에 대한 만족도(바쁘거나 시간이 부족) - 2) 주말(공휴일 포함) (단위: %)

구 분	계	전혀 그렇지 않다	별로 그렇지 않다	가끔 그렇다	항상 그렇다
2021년	100.0	14.9	44.3	31.3	9.5
2023년	100.0	21.5	43.8	30.2	4.6
< 지역 별 >					
중 부 권	100.0	22.1	39.2	34.5	4.2
북 부 권	100.0	38.5	41.0	16.7	3.8
서 남 부 권	100.0	11.4	48.7	34.7	5.2
< 성 별 >					
남 자	100.0	20.2	42.6	32.4	4.9
여 자	100.0	23.0	45.1	27.6	4.2
< 연령 별 >					
15~29세	100.0	8.3	44.5	41.9	5.2
30~39세	100.0	6.2	27.0	60.7	6.1
40~49세	100.0	14.3	39.7	33.6	12.4
50~59세	100.0	16.2	45.5	33.5	4.8
60~69세	100.0	24.1	46.9	27.0	2.1
70세 이상	100.0	32.7	45.1	19.2	3.0
65세 이상	100.0	30.1	46.0	21.2	2.6
< 학 력 별 >					
중 졸 이 하	100.0	28.6	46.2	22.7	2.5
졸	100.0	14.5	42.6	37.0	5.9
대 졸 이 상	100.0	12.2	38.5	41.0	8.4
< 혼인상태별 >					
미 혼	100.0	9.1	48.1	36.6	6.1
배우자 있음	100.0	20.5	42.5	32.3	4.6
사 별 / 이 혼	100.0	32.3	44.9	19.4	3.3
< 경제활동별 >					
취 업	100.0	16.7	44.6	34.1	4.6
실업 및 비경제활동	100.0	39.6	40.6	15.5	4.2
< 직 업 별 >					
전 문 / 관 리	100.0	10.0	45.0	41.8	3.2
사 무	100.0	5.7	44.0	40.1	10.2
서 비 스 / 판 매	100.0	15.5	34.2	42.5	7.8
농 립 어 업	100.0	19.7	44.9	31.4	4.0
기 능 / 노 무	100.0	16.3	50.4	30.9	2.4
< 가구소득별 >					
100만원 미만	100.0	41.2	37.8	16.0	5.1
100~200만원	100.0	24.6	52.0	21.0	2.4
200~300만원	100.0	16.6	47.3	35.5	0.6
300~400만원	100.0	21.1	44.6	31.8	2.5
400만원 이상	100.0	16.9	35.1	38.8	9.2

자료: 2023년 신안군 사회조사

3 전라남도 항목

전라남도

[표 3-1] 저출산 문제 해결을 위한 정책(2개까지 중복응답) (단위: %)

구 분	계	영유아 보육· 교육비 지원확대	임신·출산 지원확대	육아휴직 제도 활성화	유연근무 제 확산	직장내 보육·교육 시설 설치 활성화	보육시설 서비스 향상	출산·육아 휴직후 노동시장 복귀 지원	출산장려 분위기 조성	기타(주택 문제 등)
2017년 1순위	100.0	50.8	11.2	11.0	5.4	9.2	4.5	3.9	3.2	0.7
2019년 1순위	100.0	43.9	11.9	13.8	6.3	9.8	3.9	6.0	4.0	0.4
2021년 1순위	100.0	49.8	17.2	10.1	5.8	7.1	4.2	3.4	1.9	0.5
2021년 2순위	100.0	2.2	19.3	9.9	9.5	16.7	18.9	17.5	5.9	0.1
2023년	100.0	27.7	22.1	10.1	6.8	7.8	8.8	6.8	4.8	5.1
< 지역 별 >										
중 부 권	100.0	33.2	21.4	8.4	6.7	5.1	6.8	5.0	5.8	7.5
북 부 권	100.0	27.0	23.6	9.2	8.3	8.2	9.5	7.6	3.0	3.5
서 남 부 권	100.0	23.9	22.0	11.7	6.1	9.6	10.0	7.6	4.9	4.2
< 성 별 >										
남 자	100.0	27.8	22.3	8.7	6.4	8.7	9.1	6.3	4.9	5.8
여 자	100.0	27.5	21.9	11.8	7.3	6.8	8.4	7.4	4.6	4.3
< 연령 별 >										
15~29세	100.0	16.9	18.2	8.6	12.9	10.5	10.9	6.2	7.9	7.8
30~39세	100.0	24.3	18.1	21.8	9.9	9.4	6.9	7.1	1.7	0.9
40~49세	100.0	23.4	27.5	7.2	7.7	9.4	11.5	6.8	1.6	5.0
50~59세	100.0	27.6	20.5	7.7	5.8	9.5	12.0	8.1	4.1	4.6
60~69세	100.0	29.0	22.3	10.6	6.4	6.9	7.5	6.4	4.5	6.4
70세 이상	100.0	32.2	23.3	10.4	4.8	5.7	6.5	6.3	6.3	4.4
65세 이상	100.0	31.6	23.1	10.6	4.6	6.0	6.4	6.6	6.0	5.1
< 학 력 별 >										
중 졸 이 하	100.0	30.4	20.4	11.3	5.2	6.8	8.5	7.1	5.3	5.1
고 졸	100.0	25.9	26.5	7.5	7.6	6.4	10.2	6.4	4.6	4.8
대 졸 이 상	100.0	22.5	19.6	11.2	10.2	13.5	7.2	6.7	3.6	5.6
< 혼인상태별 >										
미 혼	100.0	20.4	20.3	8.7	12.1	10.2	9.9	4.8	6.8	6.6
배 우 자 있 음	100.0	28.1	23.2	10.0	6.3	7.9	8.7	7.1	3.9	4.8
사 별 / 이 혼	100.0	31.1	20.1	11.5	5.0	6.1	8.4	7.0	6.0	4.9
< 경제활동별 >										
취 업	100.0	26.7	23.2	9.5	7.1	8.0	8.8	6.9	4.9	4.9
실업 및 비경제활동	100.0	31.4	18.0	12.4	5.9	7.0	9.0	6.4	4.2	5.8
< 직 업 별 >										
전 문 / 관 리	100.0	29.1	26.7	5.6	4.3	10.0	5.4	13.6	1.7	3.7
사 무	100.0	10.7	21.2	6.8	11.2	16.3	6.7	11.2	8.5	7.4
서 비 스 / 판 매	100.0	25.7	20.1	5.9	5.4	10.8	13.7	6.0	3.4	9.0
농 립 어 업	100.0	29.0	25.0	10.4	6.4	6.7	7.9	5.9	5.4	3.5
기 능 / 노 무	100.0	27.5	21.8	11.7	8.5	6.0	8.9	6.6	4.2	4.9
< 가 구 소 득 별 >										
100만원 미만	100.0	34.8	24.0	11.5	4.3	4.0	5.2	6.9	4.6	4.6
100~200만원	100.0	34.1	23.6	13.8	3.8	5.5	4.1	5.4	5.8	4.0
200~300만원	100.0	25.1	26.6	11.4	3.9	9.6	8.6	5.2	4.5	5.1
300~400만원	100.0	26.6	21.7	5.3	4.3	10.4	10.2	8.9	5.6	7.0
400만원 이상	100.0	28.0	19.6	9.4	8.2	10.2	9.1	7.3	3.7	4.4

자료: 2023년 신안군 사회조사

[표 3-2] 이상적인 자녀 수 (단위: %)

구 분	계	0명	1명	2명	3명	4명	5명 이상	평균(명)
2017년	100.0	0.9	9.2	56.2	22.5	8.5	2.7	2.4
2019년	100.0	1.5	17.3	55.6	17.8	7.0	0.9	2.1
2021년	100.0	0.8	9.4	45.6	31.2	9.1	3.9	2.5
2023년	100.0	1.2	13.9	48.4	27.3	5.2	3.9	2.3
< 지역 별 >								
중 부 권	100.0	1.6	19.7	57.5	16.9	1.9	2.4	2.1
북 부 권	100.0	3.0	19.7	36.5	26.0	9.4	5.5	2.4
서 남 부 권	100.0	0.0	6.5	48.7	35.6	5.2	4.0	2.5
< 성 별 >								
남 자	100.0	1.7	15.6	51.9	24.5	3.5	2.8	2.2
여 자	100.0	0.7	12.0	44.3	30.7	7.2	5.1	2.5
< 연령 별 >								
15~29세	100.0	3.7	36.1	55.5	4.8	0.0	0.0	1.6
30~39세	100.0	2.4	21.1	69.5	3.3	0.0	3.8	1.9
40~49세	100.0	4.1	22.1	45.5	26.9	1.5	0.0	2.0
50~59세	100.0	0.0	16.1	51.2	26.6	5.6	0.5	2.2
60~69세	100.0	0.9	9.2	55.5	28.7	3.7	2.0	2.3
70세 이상	100.0	0.3	4.9	35.7	39.0	10.2	10.0	2.9
65세 이상	100.0	0.2	5.6	39.6	37.9	8.8	8.0	2.7
< 학 력 별 >								
중 졸 이 하	100.0	0.4	9.8	43.7	31.8	7.6	6.6	2.6
고 졸	100.0	1.4	18.0	53.8	21.9	3.8	1.0	2.1
대 졸 이 상	100.0	3.5	19.1	53.0	23.4	0.4	0.7	2.0
< 혼인상태별 >								
미 혼	100.0	4.3	37.1	57.0	1.6	0.0	0.0	1.6
배 우 자 있 음	100.0	0.9	10.6	49.7	31.3	5.2	2.4	2.4
사 별 / 이 혼	100.0	0.4	9.2	39.0	31.7	8.7	10.9	2.7
< 경제활동별 >								
취 업	100.0	1.5	13.4	49.4	27.1	4.8	3.7	2.3
실업 및 비경제활동	100.0	0.2	15.8	44.8	28.0	6.5	4.6	2.4
< 직 업 별 >								
전 문 / 관 리	100.0	0.0	2.3	65.0	32.8	0.0	0.0	2.3
사 무	100.0	5.6	18.9	63.0	9.4	3.0	0.0	1.9
서 비 스 / 판 매	100.0	0.0	16.5	52.3	29.5	1.0	0.6	2.2
농 립 어 업	100.0	2.0	11.2	47.3	27.4	6.6	5.4	2.4
기 능 / 노 무	100.0	0.3	16.3	44.2	30.1	5.0	4.1	2.4
< 가 구 소 득 별 >								
100만원 미만	100.0	0.4	5.8	36.6	34.7	10.5	12.0	2.9
100~200만원	100.0	0.8	6.7	42.6	33.1	9.2	7.5	2.7
200~300만원	100.0	0.0	12.7	55.4	24.7	5.2	1.9	2.3
300~400만원	100.0	0.0	15.2	62.8	18.7	3.3	0.0	2.1
400만원 이상	100.0	1.1	12.3	50.3	30.9	2.3	3.1	2.3

자료: 2023년 신안군 사회조사

[표 3-3] 향후 걱정하는 질환 (단위: %)

구 분	계	암	관절염	고혈압, 뇌졸중	당뇨	치매	치과질환	안과질환(백내장 등)	심장질환(협심증, 심근경색 등)	피부병(알레르기, 아토피 등)	기타
2021년	100.0	38.4	6.8	10.4	3.2	32.2	3.6	0.3	4.0	0.4	0.5
2023년	100.0	42.2	7.4	10.5	3.2	27.9	2.5	0.5	4.6	0.8	0.5
<지역별>											
중부권	100.0	47.7	9.4	10.3	2.3	21.3	4.1	0.8	3.8	0.0	0.2
북부권	100.0	42.9	9.6	12.8	4.1	20.3	2.6	0.5	3.9	2.3	0.9
서남부권	100.0	37.8	4.7	9.2	3.3	37.0	1.2	0.2	5.5	0.5	0.6
<성별>											
남자	100.0	44.9	5.0	11.5	3.5	22.1	3.9	0.7	6.7	1.0	0.5
여자	100.0	39.1	10.2	9.2	2.8	34.6	0.8	0.2	2.1	0.5	0.6
<연령별>											
15~29세	100.0	46.6	1.2	10.1	0.0	15.8	14.4	0.0	11.8	0.0	0.0
30~39세	100.0	51.7	0.0	15.1	7.2	10.8	2.4	0.0	3.3	9.6	0.0
40~49세	100.0	55.5	1.3	12.2	2.0	21.3	1.0	0.0	6.1	0.6	0.0
50~59세	100.0	48.5	7.5	7.9	2.9	23.7	0.9	1.4	6.7	0.5	0.0
60~69세	100.0	43.8	8.1	12.5	4.5	25.0	2.2	0.3	2.7	0.0	1.0
70세 이상	100.0	29.0	12.5	9.0	3.0	42.4	0.5	0.4	2.1	0.0	1.0
65세 이상	100.0	32.2	11.2	9.5	3.5	39.0	1.1	0.3	2.4	0.0	0.8
<학력별>											
중졸이하	100.0	37.1	10.9	10.6	3.3	32.8	1.0	0.2	2.9	0.0	1.0
고졸	100.0	47.1	4.7	8.0	3.1	23.3	4.3	0.5	7.9	1.0	0.0
대졸이상	100.0	49.1	1.5	14.3	3.1	20.9	3.6	1.0	3.7	2.7	0.0
<혼인상태별>											
미혼	100.0	39.8	2.0	14.0	3.9	16.9	11.3	1.2	10.9	0.0	0.0
배우자있음	100.0	45.2	8.7	10.4	2.9	26.5	0.9	0.3	3.4	1.2	0.5
사별/이혼	100.0	34.6	7.0	8.4	3.6	39.1	1.6	0.4	4.2	0.0	1.1
<경제활동별>											
취업	100.0	43.2	6.7	10.2	3.3	27.9	2.8	0.5	4.1	1.0	0.3
실업 및 비경제활동	100.0	38.5	10.3	11.5	3.0	27.6	1.1	0.3	6.2	0.0	1.5
<직업별>											
전문/관리사	100.0	57.0	2.6	16.2	0.0	21.5	0.0	0.0	0.9	1.7	0.0
서비스/판매	100.0	61.5	0.0	5.0	3.8	25.3	0.0	0.0	4.5	0.0	0.0
농림어업	100.0	35.5	11.1	11.2	1.4	32.0	6.1	0.9	1.9	0.0	0.0
기능/노무	100.0	41.3	8.3	11.3	3.0	27.7	1.5	0.0	4.6	1.8	0.5
기능/노무	100.0	43.1	3.7	8.0	5.2	28.2	5.1	1.5	5.1	0.0	0.2
<가구소득별>											
100만원 미만	100.0	27.3	12.1	11.3	4.4	37.4	2.0	0.6	3.1	0.0	1.7
100~200만원	100.0	30.0	4.2	14.3	6.7	38.2	3.2	0.0	2.2	1.1	0.0
200~300만원	100.0	47.4	9.6	7.0	1.5	24.5	1.5	1.5	2.0	4.3	0.6
300~400만원	100.0	55.4	1.4	9.1	3.3	20.6	0.7	0.7	8.6	0.0	0.3
400만원 이상	100.0	47.5	5.3	12.8	2.8	26.0	0.6	0.6	4.0	0.0	0.5

자료: 2023년 신안군 사회조사

[표 3-4] 질환을 걱정하는 이유 (단위: %)

구 분	계	의료비 부담	생활 불편	삶의 질 저하	간병에 대한 부담감	가족에게 부담주기 싫어서	기타
2021년	100.0	23.0	17.1	18.8	9.2	31.6	0.4
2023년	100.0	15.3	14.5	20.2	10.9	38.9	0.2
<지역별>							
중부권	100.0	15.7	15.6	15.0	10.3	43.5	0.0
북부권	100.0	11.3	20.2	24.4	7.6	35.8	0.8
서남부권	100.0	17.3	10.5	21.6	13.2	37.3	0.0
<성별>							
남자	100.0	14.4	13.4	22.6	11.4	38.0	0.2
여자	100.0	16.3	15.9	17.4	10.3	39.9	0.2
<연령별>							
15~29세	100.0	16.8	9.6	30.6	9.2	33.8	0.0
30~39세	100.0	8.0	30.2	29.2	5.4	27.2	0.0
40~49세	100.0	13.8	13.1	29.3	9.7	34.1	0.0
50~59세	100.0	14.6	11.8	22.2	11.4	39.9	0.0
60~69세	100.0	21.6	11.9	21.4	12.5	31.8	0.7
70세 이상	100.0	12.5	16.9	9.7	11.3	49.5	0.1
65세 이상	100.0	15.6	15.9	12.0	11.3	45.2	0.1
<학력별>							
중졸이하	100.0	15.6	16.4	14.0	11.6	42.0	0.4
고졸	100.0	14.8	11.9	20.0	11.8	41.4	0.0
대졸이상	100.0	15.1	13.6	39.6	6.8	24.9	0.0
<혼인상태별>							
미혼	100.0	12.4	16.4	28.4	10.2	32.6	0.0
배우자있음	100.0	15.3	14.8	22.0	10.8	36.8	0.3
사별/이혼	100.0	17.0	12.4	9.5	11.6	49.4	0.0
<경제활동별>							
취업	100.0	14.9	13.4	21.3	10.7	39.6	0.1
실업 및 비경제활동	100.0	17.0	18.9	16.0	11.6	36.1	0.4
<직업별>							
전문/관리사	100.0	13.8	8.0	40.9	5.1	32.3	0.0
서비스/판매	100.0	12.3	8.3	37.6	7.5	34.3	0.0
농림어업	100.0	16.9	9.5	32.4	13.9	27.2	0.0
기능/노무	100.0	11.7	16.2	16.4	12.1	43.4	0.2
기능/노무	100.0	21.1	12.6	15.7	7.8	42.6	0.2
<가구소득별>							
100만원 미만	100.0	17.2	18.2	5.5	10.1	48.9	0.0
100~200만원	100.0	19.4	13.9	11.6	13.5	41.5	0.0
200~300만원	100.0	11.7	17.0	26.1	9.5	35.7	0.0
300~400만원	100.0	15.1	7.1	22.7	8.6	46.2	0.3
400만원 이상	100.0	15.3	13.4	23.8	11.3	35.8	0.5

자료: 2023년 신안군 사회조사

[표 3-5] 흡연여부 및 흡연정도 (단위: %, 개비)

구 분	계	흡연					피우지 않음	피우지 않음		
		소계	10개비 이하	11~20개비	21개비 이상	소계		끊었음	피우지 않음	
2017년	100.0	17.9	100.0	49.2	47.7	3.0	82.1	100.0	20.3	79.7
2019년	100.0	16.5	100.0	44.4	51.5	4.0	83.5	100.0	18.9	81.1
2021년	100.0	19.0	100.0	29.8	61.1	9.1	81.0	100.0	23.0	77.0
2023년	100.0	19.3	100.0	41.5	44.9	13.6	80.7	100.0	26.8	73.2
<지역별>										
중부권	100.0	22.1	100.0	50.6	40.1	9.3	77.9	100.0	35.8	64.2
북부권	100.0	20.0	100.0	17.1	50.4	32.4	80.0	100.0	22.6	77.4
서남부권	100.0	17.0	100.0	49.4	45.6	5.0	83.0	100.0	23.0	77.0
<성별>										
남자	100.0	35.4	100.0	41.0	45.2	13.8	64.6	100.0	57.4	42.6
여자	100.0	0.5	100.0	80.9	19.1	0.0	99.5	100.0	3.4	96.6
<연령별>										
15~29세	100.0	19.1	100.0	61.0	13.0	26.0	80.9	100.0	14.8	85.2
30~39세	100.0	29.3	100.0	74.2	12.9	12.9	70.7	100.0	19.4	80.6
40~49세	100.0	27.1	100.0	55.7	44.3	0.0	72.9	100.0	29.7	70.3
50~59세	100.0	30.1	100.0	21.5	59.0	19.4	69.9	100.0	33.5	66.5
60~69세	100.0	21.5	100.0	33.6	53.7	12.8	78.5	100.0	28.4	71.6
70세 이상	100.0	6.2	100.0	49.3	42.0	8.7	93.8	100.0	26.2	73.8
65세 이상	100.0	10.2	100.0	41.8	47.0	11.2	89.8	100.0	26.3	73.7
<학력별>										
중졸 이하	100.0	12.1	100.0	28.9	53.6	17.5	87.9	100.0	23.3	76.7
고졸	100.0	30.5	100.0	40.5	46.5	13.0	69.5	100.0	29.8	70.2
대졸 이상	100.0	21.5	100.0	65.8	25.6	8.6	78.5	100.0	34.0	66.0
<혼인상태별>										
미혼	100.0	31.2	100.0	70.7	21.1	8.3	68.8	100.0	21.5	78.5
배우자 있음	100.0	18.9	100.0	38.5	47.1	14.4	81.1	100.0	30.6	69.4
사별/이혼	100.0	13.1	100.0	10.3	71.1	18.6	86.9	100.0	18.7	81.3
<경제활동별>										
취업	100.0	23.2	100.0	42.3	44.8	12.9	76.8	100.0	30.0	70.0
실업 및 비경제활동	100.0	4.6	100.0	27.1	44.9	28.0	95.4	100.0	17.1	82.9
<직업별>										
전문/관리사	100.0	29.0	100.0	54.1	37.7	8.2	71.0	100.0	24.3	75.7
사무	100.0	10.6	100.0	45.3	54.7	0.0	89.4	100.0	30.2	69.8
서비스/판매	100.0	16.2	100.0	53.1	46.9	0.0	83.8	100.0	25.0	75.0
농림어업	100.0	27.3	100.0	38.9	44.6	16.5	72.7	100.0	34.1	65.9
기능/노무	100.0	22.4	100.0	42.8	44.7	12.5	77.6	100.0	26.3	73.7
<가구소득별>										
100만원 미만	100.0	6.5	100.0	28.0	54.0	18.0	93.5	100.0	17.8	82.2
100~200만원	100.0	12.6	100.0	21.3	58.9	19.7	87.4	100.0	46.8	53.2
200~300만원	100.0	24.4	100.0	19.7	62.4	17.9	75.6	100.0	52.0	48.0
300~400만원	100.0	36.2	100.0	32.8	55.3	11.9	63.8	100.0	43.6	56.4
400만원 이상	100.0	38.0	100.0	48.1	39.1	12.8	62.0	100.0	54.5	45.5

자료: 2023년 신안군 사회조사

[표 3-6] 금연 시도 여부 및 금연이 어려운 이유 (단위: %)

구 분	계	금연을 시도할 것 있음	금연이 어려운 이유					시도한 적 없음	
			소계	스트레스 때문에	다른 사람이 피우는 것을 보면 피우고 싶어서	금단증세가 심해서	기초에 피우던 습관 때문에		기타
2017년	100.0	46.1	100.0	63.1	4.9	7.1	24.9		53.9
2019년	100.0	38.1	100.0	62.0	3.6	5.3	28.4	0.6	61.9
2021년	100.0	52.9	100.0	42.3	8.5	9.9	39.4		47.1
2023년	100.0	54.2		49.4	3.0	6.9	40.7		45.8
<지역별>									
중부권	100.0	70.6		56.2	0.0	7.7	36.1		29.4
북부권	100.0	27.6		69.7	10.6	0.0	19.7		72.4
서남부권	100.0	56.8		34.8	4.0	8.2	53.0		43.2
<성별>									
남자	100.0	53.6		50.2	1.6	7.1	41.1		46.4
여자	100.0	100.0		16.9	59.6	0.0	23.6		0.0
<연령별>									
15~29세	100.0	13.7		0.0	0.0	0.0	100.0		86.3
30~39세	100.0	64.8		60.0	0.0	0.0	40.0		35.2
40~49세	100.0	66.0		59.1	0.0	12.3	28.6		34.0
50~59세	100.0	55.1		53.3	3.0	6.5	37.3		44.9
60~69세	100.0	57.7		35.4	7.6	9.5	47.5		42.3
70세 이상	100.0	51.9		58.0	0.0	0.0	42.0		48.1
65세 이상	100.0	54.3		38.0	2.1	2.9	57.0		45.7
<학력별>									
중졸 이하	100.0	56.9		48.0	7.4	5.7	38.8		43.1
고졸	100.0	53.5		43.7	0.9	10.3	45.0		46.5
대졸 이상	100.0	51.5		66.9	0.0	0.0	33.1		48.5
<혼인상태별>									
미혼	100.0	48.6		55.3	0.0	11.8	33.0		51.4
배우자 있음	100.0	54.7		49.3	4.7	6.1	40.0		45.3
사별/이혼	100.0	60.8		42.6	0.0	4.1	53.3		39.2
<경제활동별>									
취업	100.0	54.6		51.6	3.1	5.9	39.4		45.4
실업 및 비경제활동	100.0	46.6		0.0	0.0	30.2	69.8		53.4
<직업별>									
전문/관리사	100.0	66.1		31.8	0.0	0.0	68.2		33.9
사무	100.0	59.8		49.7	0.0	25.2	25.2		40.2
서비스/판매	100.0	48.1		73.0	0.0	0.0	27.0		51.9
농림어업	100.0	56.6		54.6	5.3	5.2	34.9		43.4
기능/노무	100.0	48.9		40.3	0.0	8.3	51.3		51.1
<가구소득별>									
100만원 미만	100.0	56.0		40.7	0.0	14.4	44.9		44.0
100~200만원	100.0	53.2		46.7	0.0	12.6	40.7		46.8
200~300만원	100.0	46.5		47.2	11.7	0.0	41.1		53.5
300~400만원	100.0	54.1		37.7	0.0	8.6	53.7		45.9
400만원 이상	100.0	63.6		59.3	1.6	3.8	35.3		36.4

자료: 2023년 신안군 사회조사

[표 3-7] 필요한 편의시설 수요 (2개까지 중복응답)

(단위: %)

구분	계	보육시설(어린이집, 유치원 등)	교육시설(학교 등)	보건시설(의료기관, 병원, 보건소 등)	사회복지시설(노년복지시설, 장애인복지시설 등)	대중교통시설(버스정류장, 지하철역 등)	도로주차시설	문화시설(도서관, 박물관 등)	여가시설(스포츠시설, 생활체육관 등)	판매시설(마트 등)	상하수도시설(공공처리 등)	기타
2021년 1순위	100.0	10.7	9.9	38.3	15.2	5.4	6.6	8.1	3.3	1.4	1.1	
2021년 2순위	100.0	1.5	4.0	8.5	24.6	6.6	17.0	9.8	14.4	11.6	2.1	
2023년	100.0	8.8	5.1	27.7	21.3	7.7	7.9	5.3	5.5	7.3	3.4	0.1
<지역별>												
중부권	100.0	8.7	12.0	29.5	16.2	8.3	5.2	13.8	9.9	7.1	0.5	0.2
북부권	100.0	4.6	3.5	31.6	12.2	19.1	6.4	8.9	12.6	11.8	0.8	0.0
서남부권	100.0	8.0	6.6	22.9	22.5	11.5	5.5	8.0	8.5	14.2	3.8	0.0
<성별>												
남자	100.0	7.3	8.1	25.0	14.6	13.3	6.9	12.7	12.4	9.8	1.1	0.3
여자	100.0	7.7	7.8	27.1	13.6	12.5	5.6	14.1	11.1	10.2	1.5	0.2
<연령별>												
15~29세	100.0	9.6	13.0	15.6	6.5	15.6	4.7	20.1	15.6	9.7	0.4	0.8
30~39세	100.0	12.5	9.4	26.8	5.4	9.3	7.1	18.9	12.3	8.8	0.9	0.0
40~49세	100.0	8.7	10.7	22.2	8.6	8.3	7.3	18.7	14.0	11.2	1.3	0.5
50~59세	100.0	5.5	6.9	26.3	15.7	14.3	6.0	13.6	12.1	9.8	1.3	0.0
60~69세	100.0	5.8	4.6	31.5	20.7	14.8	5.7	6.5	10.6	9.7	1.6	0.0
70세 이상	100.0	4.7	4.1	31.6	25.8	15.3	6.9	4.3	6.1	10.6	2.0	0.0
65세 이상	100.0	4.7	3.8	32.5	24.5	15.9	6.5	4.2	6.7	10.5	2.0	0.0
<학력별>												
중졸 이하	100.0	5.6	5.1	30.6	21.2	17.2	5.1	7.1	6.5	10.9	1.8	0.4
고졸	100.0	6.2	8.0	24.8	14.2	12.0	8.0	12.3	14.3	9.4	1.6	0.4
대졸 이상	100.0	9.9	9.9	23.5	9.3	10.7	5.8	18.5	13.4	9.8	0.7	0.0
<혼인상태별>												
미혼	100.0	7.9	10.4	19.7	9.0	13.6	4.3	20.2	14.8	10.3	0.6	0.6
배우자 있음	100.0	8.0	7.8	27.4	14.5	12.1	7.0	12.4	10.7	9.8	1.5	0.1
사별/이혼	100.0	5.0	4.7	29.3	20.8	15.7	6.0	7.0	11.2	10.7	1.1	0.0
<경제활동별>												
취업	100.0	7.9	8.2	26.1	13.2	11.8	7.1	14.0	11.7	10.2	1.2	0.0
실업 및 비경제활동	100.0	6.8	7.5	25.9	15.8	14.9	4.6	12.3	11.7	9.7	1.5	0.7
<직업별>												
전문/관리사	100.0	10.6	9.3	26.4	8.1	10.2	5.9	17.0	12.5	10.1	0.7	0.0
서비스/판매	100.0	8.1	10.7	22.6	9.7	11.2	6.4	19.1	13.7	8.4	0.9	0.0
농림어업	100.0	8.1	7.0	26.9	9.6	12.0	9.7	13.5	13.4	10.4	0.2	0.0
농림어업	100.0	6.0	5.2	27.3	22.9	13.5	5.7	8.0	8.0	12.1	2.0	0.0
기능/노무	100.0	7.6	9.5	27.2	14.9	11.4	7.0	11.4	9.6	9.5	2.7	0.0
<가구소득별>												
100만원 미만	100.0	3.5	5.4	29.3	27.2	15.9	6.0	8.1	9.3	6.9	0.8	0.0
100~200만원	100.0	7.3	4.5	27.8	18.8	10.3	8.2	7.1	11.3	15.0	2.1	0.0
200~300만원	100.0	5.3	9.1	26.5	13.8	16.3	5.4	12.1	9.2	12.6	2.1	0.0
300~400만원	100.0	7.6	8.9	23.1	10.2	14.1	8.6	16.6	13.0	9.9	0.4	0.0
400만원 이상	100.0	9.8	9.0	22.7	14.6	9.8	9.5	15.1	13.1	8.4	0.4	0.0

자료: 2023년 신안군 사회조사

[표 3-8] 우선적 정책대응이 필요한 환경문제

(단위: %)

구분	계	기후변화(홍수, 태풍, 폭염 등)	해양(수질, 어업) 등	유해물질(중금속, 화학물질 등)	방사능물질	대기오염(미세먼지 등)	농약·화학비료 오염	수돗물 오염	쓰레기 투기(플라스틱, 폐기물 등)	기타
2019년	100.0	15.1	8.1	10.7	42.7	2.8	3.6	17.0	0.1	
2021년	100.0	25.4	4.8	5.1	15.5	15.0	2.1	32.1		
2023년	100.0	28.5	5.8	34.7	5.4	14.0	2.8	8.7		
<지역별>										
중부권	100.0	18.2	6.0	38.0	5.0	20.5	0.5	11.7		
북부권	100.0	36.9	3.7	26.8	5.3	20.9	0.4	6.1		
서남부권	100.0	31.2	6.9	36.9	5.9	5.4	5.7	8.0		
<성별>										
남자	100.0	28.3	6.3	35.7	6.0	12.7	2.0	9.0		
여자	100.0	28.8	5.3	33.6	4.8	15.6	3.6	8.3		
<연령별>										
15~29세	100.0	17.6	10.7	48.3	7.8	9.1	0.0	6.4		
30~39세	100.0	32.0	1.6	26.3	16.6	12.0	0.0	11.5		
40~49세	100.0	33.5	5.9	39.6	1.1	9.3	0.6	9.9		
50~59세	100.0	24.3	7.8	36.6	5.7	13.1	3.3	9.2		
60~69세	100.0	32.9	5.6	34.5	4.0	12.5	3.1	7.5		
70세 이상	100.0	28.7	4.1	29.7	4.8	19.4	4.4	8.9		
65세 이상	100.0	29.8	4.3	30.7	4.6	18.2	3.9	8.5		
<학력별>										
중졸 이하	100.0	26.9	5.8	33.6	4.2	17.4	4.1	8.0		
고졸	100.0	32.7	3.0	39.7	4.6	9.4	1.4	9.1		
대졸 이상	100.0	26.0	11.0	29.4	10.6	12.0	1.0	10.1		
<혼인상태별>										
미혼	100.0	16.2	9.3	48.5	10.0	7.7	0.8	7.5		
배우자 있음	100.0	32.2	5.4	32.4	4.9	14.4	2.6	8.2		
사별/이혼	100.0	25.3	4.9	33.2	4.2	17.0	4.5	10.9		
<경제활동별>										
취업	100.0	29.5	5.9	34.7	5.8	13.5	2.7	7.8		
실업 및 비경제활동	100.0	24.7	5.4	34.8	3.9	16.1	3.0	11.9		
<직업별>										
전문/관리사	100.0	34.8	12.3	20.4	4.0	9.8	1.7	17.0		
서비스/판매	100.0	32.9	2.9	35.8	8.0	11.1	3.2	6.2		
농림어업	100.0	33.8	8.7	32.2	6.0	6.9	1.5	10.8		
농림어업	100.0	28.9	4.7	30.7	6.5	18.9	3.2	7.1		
기능/노무	100.0	26.2	6.6	46.7	4.0	7.9	2.3	6.4		
<가구소득별>										
100만원 미만	100.0	25.2	4.6	28.6	3.5	21.3	3.9	13.0		
100~200만원	100.0	30.4	7.1	26.6	4.9	15.9	4.5	10.7		
200~300만원	100.0	38.7	7.6	30.3	3.3	17.0	1.4	1.6		
300~400만원	100.0	34.6	3.5	37.4	4.0	6.5	3.1	11.0		
400만원 이상	100.0	28.3	7.9	33.1	5.9	13.0	1.7	10.2		

자료: 2023년 신안군 사회조사

[표 3-9] 노인들이 겪는 어려움 (65세 이상, 2개까지 중복응답) (단위: %)

구 분	계	경제적인 어려움	직업이나 고령이 불안정	소일거리가 없음	건강문제	외로움·소외감	가족으로부터 푸대접	사회경로의식 약화	일상생활 도구·서비스 부족	노인시설 부족	기타
2017년 2순위	100.0	34.3	4.5	10.2	36.1	7.5		2.6	1.8	3.1	
2019년 1순위	100.0	47.4	4.1	14.4	23.0	5.8	0.3	1.9	0.5	2.7	
2019년 2순위	100.0	28.7	1.5	8.3	49.6	5.4	0.5	1.7	1.6	2.2	0.5
2021년	100.0	5.6	1.3	3.9	35.4	23.8	0.5	8.7	9.7	11.2	
2023년	100.0	17.0	5.3	7.4	48.3	8.3	0.3	2.9	4.7	5.6	0.1
<지역별>											
중부권	100.0	20.9	6.0	7.5	39.8	9.4	0.2	5.2	4.1	6.9	0.0
북부권	100.0	13.7	7.7	8.2	51.9	5.9	0.9	3.1	5.2	3.1	0.4
서남부권	100.0	15.7	3.4	7.0	53.0	8.8	0.0	1.0	5.0	6.1	0.0
<성별>											
남자	100.0	18.5	5.9	7.1	47.2	7.1	0.3	3.9	3.8	6.3	0.0
여자	100.0	15.7	4.9	7.5	48.8	9.8	0.2	2.2	5.6	5.1	0.1
<연령별>											
15~29세	100.0										
30~39세	100.0										
40~49세	100.0										
50~59세	100.0										
60~69세	100.0	12.8	6.1	8.2	46.7	5.8	0.5	5.0	5.9	8.6	0.3
70세 이상	100.0	14.2	5.4	6.1	44.8	13.3	0.3	2.9	6.4	6.7	0.0
65세 이상	100.0	13.2	5.4	6.6	44.3	12.0	0.5	3.6	6.5	8.1	0.1
<학력별>											
중졸 이하	100.0	16.1	5.4	7.0	46.0	10.8	0.3	2.7	5.4	6.2	0.1
고졸	100.0	9.4	6.6	8.3	52.8	7.7	0.3	4.8	4.8	5.4	0.0
대졸 이상	100.0	6.4	7.0	6.8	52.5	0.0	0.0	19.2	0.0	8.2	0.0
<혼인상태별>											
미혼	100.0	44.0	0.0	0.0	0.0	54.9	0.0	0.0	1.1	0.0	0.0
배우자 있음	100.0	15.4	6.0	7.8	50.5	4.3	0.2	3.6	5.0	7.0	0.1
사별/이혼	100.0	16.3	4.5	6.3	42.7	17.8	0.4	2.2	4.9	4.9	0.0
<경제활동별>											
취업	100.0	13.7	5.6	7.2	50.3	7.9	0.3	3.5	4.7	6.7	0.1
실업 및 비경제활동	100.0	21.8	5.0	7.4	45.0	10.3	0.1	1.9	5.2	3.2	0.0
<직업별>											
전문/관리사	100.0	17.0	22.9	1.8	56.4	0.0	0.0	0.0	0.0	1.8	0.0
사무	100.0	0.0	0.0	48.5	24.6	0.0	0.0	1.0	0.0	25.9	0.0
서비스/판매	100.0	10.7	1.9	9.1	58.8	3.0	0.0	4.1	8.1	4.4	0.0
농림어업	100.0	14.3	5.7	7.7	48.2	7.6	0.6	3.3	3.9	8.5	0.2
기능/노무	100.0	11.6	6.3	3.6	49.3	14.3	0.0	3.5	7.3	4.0	0.0
<가구소득별>											
100만원 미만	100.0	18.6	4.5	5.8	39.8	18.0	0.1	2.9	5.2	5.1	0.0
100~200만원	100.0	14.3	4.5	6.5	49.9	11.5	0.8	2.3	3.1	7.1	0.0
200~300만원	100.0	12.0	5.6	3.8	45.0	8.4	1.1	8.2	6.1	10.0	0.0
300~400만원	100.0	17.3	11.1	20.5	31.3	4.3	0.0	8.9	1.2	5.3	0.0
400만원 이상	100.0	11.2	7.1	6.0	58.4	4.8	0.0	2.0	3.3	6.3	0.9

자료: 2023년 신안군 사회조사

[표 3-10] 다문화가정의 조기정착과 사회통합 정책 (단위: %)

구 분	계	편견 없는 사회분위기 조성	직업훈련 및 취업지원	자녀양육 및 교육지원	한국어 교육 등 한국사회 적응 교육	기초생활보장 등 경제적 지원	커뮤니티 공간 제공 및 상담서비스	기타
2017년	100.0	50.2	13.5	8.0	24.5	3.7	-	0.1
2019년	100.0	40.1	15.4	12.1	20.5	7.0	4.9	
2021년	100.0	35.3	10.0	17.6	19.1	10.3	7.8	
2023년	100.0	36.3	8.5	17.2	22.9	7.7	7.4	
<지역별>								
중부권	100.0	42.4	11.7	16.5	9.5	8.2	11.7	
북부권	100.0	26.6	6.2	19.5	35.7	9.9	2.1	
서남부권	100.0	37.4	7.5	16.4	25.3	6.0	7.4	
<성별>								
남자	100.0	39.5	7.9	18.3	20.6	5.5	8.2	
여자	100.0	32.5	9.2	16.0	25.6	10.2	6.5	
<연령별>								
15~29세	100.0	36.8	3.8	20.6	16.3	9.9	12.6	
30~39세	100.0	43.1	9.2	12.8	17.0	7.5	10.3	
40~49세	100.0	42.6	11.5	13.4	19.2	6.2	7.1	
50~59세	100.0	35.3	9.9	15.9	24.4	6.5	8.1	
60~69세	100.0	36.1	8.8	18.9	25.3	6.1	4.7	
70세 이상	100.0	33.1	7.6	18.1	24.7	9.5	7.0	
65세 이상	100.0	34.0	8.0	17.8	25.5	8.6	6.1	
<학력별>								
중졸 이하	100.0	34.9	7.5	17.7	23.2	9.1	7.7	
고졸	100.0	38.0	10.1	18.3	20.8	6.1	6.8	
대졸 이상	100.0	37.5	8.8	14.1	25.9	6.0	7.6	
<혼인상태별>								
미혼	100.0	43.1	6.3	18.8	12.8	7.7	11.3	
배우자 있음	100.0	36.4	9.2	16.8	24.1	7.0	6.5	
사별/이혼	100.0	31.7	7.7	17.6	25.7	9.6	7.7	
<경제활동별>								
취업	100.0	36.2	9.3	17.9	22.1	7.4	7.1	
실업 및 비경제활동	100.0	36.5	5.4	14.8	26.0	8.5	8.8	
<직업별>								
전문/관리사	100.0	41.9	15.9	3.6	28.4	10.1	0.0	
사무	100.0	29.2	1.0	24.3	24.6	12.6	8.3	
서비스/판매	100.0	36.6	11.5	14.2	19.2	10.3	8.2	
농림어업	100.0	34.1	10.0	19.8	20.9	7.8	7.4	
기능/노무	100.0	41.6	8.1	16.7	24.2	2.8	6.6	
<가구소득별>								
100만원 미만	100.0	36.7	5.0	14.8	28.7	9.0	5.7	
100~200만원	100.0	31.4	9.2	19.4	26.0	8.1	6.0	
200~300만원	100.0	29.2	4.1	25.1	29.8	5.0	6.8	
300~400만원	100.0	46.1	8.4	13.1	19.1	4.6	8.7	
400만원 이상	100.0	36.2	11.8	17.5	20.0	5.2	9.3	

자료: 2023년 신안군 사회조사

[표 3-11] 독서여부 및 독서량 (단위: %)

구 분	계	읽음								안읽음
		소계	1권	2-3권	4-7권	8-10권	11권이상	연평균 독서권수		
2017년	100.0	62.3	100.0	17.5	17.5	15.1	3.5	14.7	8.01	37.7
2019년	100.0	60.7	100.0	18.2	40.3	21.9	12.0	7.5	5.68	39.3
2021년	100.0	41.8	100.0	23.4	40.5	22.9	5.8	7.8	4.4	58.2
2023년	100.0	48.0		17.9	34.5	27.1	13.3	7.2	5.2	52.0
<지역별>										
중부권	100.0	32.8		11.1	20.8	45.0	13.6	9.5	6.9	67.2
북부권	100.0	50.1		17.8	39.6	26.4	10.9	5.3	4.5	49.9
서남부권	100.0	57.7		20.7	37.6	20.2	14.3	7.2	4.8	42.3
<성별>										
남자	100.0	50.2		15.1	31.7	28.7	15.0	9.4	5.9	49.8
여자	100.0	45.4		21.5	38.1	25.1	10.9	4.4	4.2	54.6
<연령별>										
15~29세	100.0	83.1		0.0	24.3	20.9	23.7	31.1	9.2	16.9
30~39세	100.0	68.9		0.0	26.2	37.9	35.9	0.0	6.2	31.1
40~49세	100.0	66.4		3.2	34.7	45.9	10.8	5.5	5.2	33.6
50~59세	100.0	53.5		13.5	36.0	33.5	13.5	3.5	4.7	46.5
60~69세	100.0	44.5		27.7	44.8	21.3	4.9	1.3	3.6	55.5
70세 이상	100.0	25.3		52.7	33.5	9.2	2.9	1.7	3.1	74.7
65세 이상	100.0	29.7		47.5	38.3	10.1	2.4	1.6	3.3	70.3
<학력별>										
중졸이하	100.0	31.2		38.3	32.9	17.0	5.9	6.0	3.6	68.8
고졸	100.0	56.8		10.8	40.5	32.8	9.3	6.6	5.1	43.2
대졸이상	100.0	83.4		3.2	29.0	31.9	26.5	9.4	7.0	16.6
<혼인상태별>										
미혼	100.0	69.1		1.5	20.3	29.3	23.0	25.9	8.6	30.9
배우자있음	100.0	50.8		18.7	39.5	27.3	11.6	2.9	4.4	49.2
사별/이혼	100.0	25.7		41.4	28.5	22.5	6.4	1.2	4.2	74.3
<경제활동별>										
취업	100.0	50.3		17.5	36.8	26.8	14.1	4.8	4.9	49.7
실업및비경제활동	100.0	39.2		20.0	23.2	28.6	9.1	19.0	6.5	60.8
<직업별>										
전문/관리	100.0	85.8		0.0	14.7	31.3	42.9	11.1	7.8	14.2
사무	100.0	85.7		3.5	24.8	35.4	36.3	0.0	6.1	14.3
서비스/판매	100.0	59.7		21.9	34.9	25.2	3.6	14.4	5.0	40.3
농림어업	100.0	43.1		18.3	42.1	27.5	9.8	2.2	4.3	56.9
기능/노무	100.0	40.7		28.5	44.2	18.9	5.6	2.7	4.0	59.3
<가구소득별>										
100만원 미만	100.0	19.3		56.5	24.2	10.8	5.8	2.7	5.0	80.7
100~200만원	100.0	40.7		44.7	33.4	17.8	4.1	0.0	2.5	59.3
200~300만원	100.0	58.4		19.7	29.6	19.5	28.4	2.8	5.9	41.6
300~400만원	100.0	54.8		10.7	32.1	33.1	20.9	3.2	5.1	45.2
400만원 이상	100.0	52.0		13.2	42.1	28.6	12.3	3.7	4.5	48.0

자료: 2023년 신안군 사회조사

[표 3-12] 자신의 독서량 만족도 (단위: %)

구 분	계	충분하다			보통	부족하다		
		매우 충분	충분한 편	부족한 편		매우 부족		
2017년	100.0	7.2	2.6	4.6	26.0	66.8	30.8	36.0
2019년	100.0	9.3	3.6	5.7	29.5	61.2	25.7	35.5
2021년	100.0	7.5	1.5	6.0	35.8	56.7	28.5	28.2
2023년	100.0	9.7	2.3	7.5	34.6	55.6	23.2	32.5
<지역별>								
중부권	100.0	11.6	4.5	7.2	25.6	62.8	13.6	49.2
북부권	100.0	9.6	2.0	7.7	33.9	56.4	21.1	35.4
서남부권	100.0	8.4	0.8	7.6	41.5	50.0	31.3	18.7
<성별>								
남자	100.0	10.9	1.8	9.1	34.7	54.4	22.9	31.5
여자	100.0	8.4	2.8	5.6	34.5	57.1	23.5	33.6
<연령별>								
15~29세	100.0	23.6	0.0	23.6	50.8	25.6	14.1	11.5
30~39세	100.0	13.4	2.4	11.0	38.1	48.5	24.3	24.2
40~49세	100.0	12.6	4.8	7.7	44.8	42.6	15.2	27.4
50~59세	100.0	9.9	2.5	7.5	36.2	53.9	27.1	26.7
60~69세	100.0	8.4	3.1	5.3	35.6	56.0	23.3	32.8
70세 이상	100.0	4.6	1.2	3.4	23.5	71.9	26.1	45.8
65세 이상	100.0	5.5	1.7	3.8	26.2	68.4	26.2	42.1
<학력별>								
중졸이하	100.0	5.7	1.5	4.2	26.6	67.7	25.1	42.5
고졸	100.0	10.9	2.1	8.7	42.3	46.8	20.7	26.2
대졸이상	100.0	19.9	4.8	15.2	45.4	34.7	21.7	13.0
<혼인상태별>								
미혼	100.0	18.1	1.8	16.3	51.0	30.9	9.7	21.2
배우자있음	100.0	9.1	2.3	6.8	35.0	55.9	26.9	29.0
사별/이혼	100.0	6.3	2.3	4.0	22.9	70.8	20.6	50.2
<경제활동별>								
취업	100.0	10.5	2.4	8.1	34.8	54.6	24.7	30.0
실업및비경제활동	100.0	6.7	1.6	5.1	33.9	59.4	17.5	41.9
<직업별>								
전문/관리	100.0	20.0	4.5	15.5	37.6	42.4	33.5	8.9
사무	100.0	25.3	5.6	19.7	49.9	24.8	7.5	17.3
서비스/판매	100.0	15.8	3.5	12.3	31.5	52.7	31.0	21.7
농림어업	100.0	8.2	2.0	6.2	34.0	57.8	24.5	33.3
기능/노무	100.0	5.4	1.2	4.1	32.9	61.7	25.4	36.3
<가구소득별>								
100만원 미만	100.0	5.8	2.6	3.2	12.9	81.3	24.1	57.1
100~200만원	100.0	6.1	0.8	5.3	36.0	57.9	24.8	33.1
200~300만원	100.0	16.9	1.3	15.6	31.0	52.1	26.4	25.7
300~400만원	100.0	9.9	1.4	8.6	36.9	53.2	16.6	36.6
400만원 이상	100.0	8.2	2.4	5.8	37.2	54.6	26.8	27.8

자료: 2023년 신안군 사회조사

[표 3-13] 독서량 부족이유(복수응답)

(단위: %)

구 분	책 읽는 것이 쉽고 습관이 들지 않아서	일이나 공부 바빠서	다른 여가 활동에 바빠서	몸이 불편하여 책 읽기가 어려움	어떤 책을 읽어야 할지 모르겠어서	읽을만한 책이 없어서	읽을만한 장소가 없어서	사생활 경제적으로 여유가 없어서	읽고 이해하기 어려워서	필요성을 느끼지 못해서	기타 (육아, 문맹 시력 저하 등)
2017년	33.1	31.8	8.3	7.9	2.6	1.2	1.1	1.9	1.4	10.0	0.6
2019년	34.4	28.4	8.8	6.2	2.5	1.2	0.6	1.7	2.7	12.9	0.6
2021년	34.8	30.2	6.4	6.3	1.9	1.7	0.9	0.7	3.9	12.6	0.6
2023년	40.0	20.8	3.1	8.5	1.6	0.9	0.1	0.1	2.5	20.7	1.7
<지역별>											
중부권	43.9	19.6	1.7	4.9	0.3	0.9	0.2	0.2	1.0	25.1	2.2
북부권	37.0	16.4	4.9	14.1	2.5	0.4	0.2	0.2	1.6	20.9	1.7
서남부권	37.9	24.6	3.4	8.7	2.4	1.2	0.0	0.0	4.5	16.3	1.1
<성별>											
남자	40.5	23.0	4.1	6.6	2.0	0.7	0.0	0.1	1.9	20.8	0.3
여자	39.3	18.3	1.9	10.7	1.3	1.1	0.2	0.1	3.2	20.6	3.3
<연령별>											
15~29세	20.1	53.1	9.9	0.0	0.0	0.0	0.0	0.0	9.5	7.4	
30~39세	26.2	45.2	11.1	0.0	3.0	5.0	0.0	4.8	4.8	0.0	
40~49세	45.9	29.4	0.8	0.8	4.8	0.0	0.0	0.8	17.6	0.0	
50~59세	43.8	28.4	2.9	2.3	1.5	1.5	0.0	0.4	19.1	0.0	
60~69세	44.9	18.8	3.6	4.9	1.4	0.4	0.0	2.1	23.8	0.0	
70세 이상	37.6	9.6	1.5	17.7	1.1	0.6	0.3	0.2	4.3	23.6	3.6
65세 이상	39.3	11.2	1.7	15.0	1.2	0.5	0.2	0.3	3.6	24.4	2.7
<학력별>											
중졸이하	40.6	13.6	1.6	12.6	1.4	0.8	0.2	0.2	3.6	23.3	2.1
고졸	42.4	30.9	2.7	1.5	2.2	0.4	0.0	0.0	0.3	18.4	1.1
대졸이상	29.4	40.9	13.7	0.0	1.8	2.8	0.0	0.0	1.5	9.8	0.0
<혼인상태별>											
미혼	38.0	40.2	6.9	0.9	0.0	0.0	0.0	0.0	0.9	13.1	0.0
배우자있음	40.7	23.1	3.1	7.4	2.1	0.7	0.0	0.1	1.8	20.0	1.0
사별/이혼	38.8	10.1	2.1	13.1	0.9	1.7	0.4	0.2	4.7	24.4	3.7
<경제활동별>											
취업	40.5	25.4	3.6	5.6	2.0	0.9	0.1	0.2	2.0	18.6	1.2
실업 및 비경제활동	38.2	4.3	1.4	18.9	0.4	0.8	0.3	0.0	4.3	28.2	3.2
<직업별>											
전문/관리사	27.2	47.4	15.4	0.0	0.0	0.0	0.0	0.0	10.1	0.0	
사무	38.7	31.4	13.4	0.0	0.0	5.7	0.0	0.0	10.8	0.0	
서비스/판매	39.9	27.0	4.1	2.5	2.6	0.0	0.0	0.7	0.7	22.5	0.0
농림어업	40.0	23.0	3.1	8.3	1.8	0.6	0.1	0.1	2.2	19.4	1.5
기능/노무	43.8	26.2	1.3	2.9	2.5	1.7	0.0	0.0	2.9	17.1	1.6
<가구소득별>											
100만원 미만	37.3	5.4	1.4	18.7	0.3	0.6	0.3	0.3	5.1	24.7	5.9
100~200만원	42.3	14.1	2.9	15.9	2.0	0.7	0.5	0.0	1.6	18.5	1.5
200~300만원	39.7	17.3	8.3	5.1	3.2	1.8	0.0	0.0	1.5	23.0	0.0
300~400만원	45.7	29.5	5.3	3.4	0.0	0.0	0.0	0.0	0.6	15.5	0.0
400만원 이상	38.9	28.9	2.2	1.4	3.3	1.2	0.0	0.4	1.8	21.9	0.0

자료: 2023년 신안군 사회조사

[표 3-14] 야간활동 안전성

(단위: %)

구 분	계	안전하다		보통	불안하다			
		매우 안전	비교적 안전		비교적 불안	매우 불안		
2017년	100.0	35.8	6.3	29.5	48.9	15.3	12.8	2.5
2019년	100.0	44.7	7.3	37.4	42.1	13.1	11.4	1.8
2021년	100.0	43.9	8.4	35.4	46.5	9.6	8.6	1.0
2023년	100.0	40.5	4.1	36.4	47.8	11.7	8.9	2.9
<지역별>								
중부권	100.0	18.6	2.8	15.7	68.0	13.4	10.7	2.7
북부권	100.0	66.1	6.8	59.4	27.8	6.1	3.7	2.4
서남부권	100.0	41.7	3.4	38.3	44.6	13.7	10.5	3.3
<성별>								
남자	100.0	41.2	3.5	37.7	49.0	9.8	7.5	2.3
여자	100.0	39.7	4.7	35.0	46.4	14.0	10.4	3.5
<연령별>								
15~29세	100.0	42.2	1.2	41.0	46.8	10.9	5.5	5.5
30~39세	100.0	41.9	0.0	41.9	47.8	10.3	4.0	6.3
40~49세	100.0	34.1	2.3	31.8	44.5	21.4	18.6	2.9
50~59세	100.0	39.7	4.2	35.5	50.8	9.5	8.6	0.9
60~69세	100.0	39.9	4.6	35.3	48.5	11.6	8.4	3.2
70세 이상	100.0	42.9	5.9	37.0	46.9	10.2	7.9	2.3
65세 이상	100.0	41.6	5.4	36.2	47.9	10.5	7.9	2.6
<학력별>								
중졸이하	100.0	39.3	5.1	34.2	50.6	10.1	7.7	2.4
고졸	100.0	40.8	4.2	36.6	47.4	11.8	8.7	3.1
대졸이상	100.0	43.5	0.7	42.8	39.9	16.6	12.7	3.9
<혼인상태별>								
미혼	100.0	39.4	1.7	37.8	54.0	6.6	2.3	4.3
배우자있음	100.0	41.4	4.6	36.7	46.2	12.4	10.0	2.4
사별/이혼	100.0	38.4	3.8	34.6	48.6	12.9	9.6	3.3
<경제활동별>								
취업	100.0	42.8	4.4	38.4	45.9	11.3	8.8	2.5
실업 및 비경제활동	100.0	31.6	2.8	28.8	55.2	13.2	8.9	4.3
<직업별>								
전문/관리사	100.0	36.8	0.0	36.8	40.2	23.0	11.3	11.7
사무	100.0	56.8	2.6	54.1	21.7	21.6	15.4	6.2
서비스/판매	100.0	44.0	2.2	41.8	46.9	9.2	6.0	3.2
농림어업	100.0	44.9	6.9	38.0	45.1	10.0	8.7	1.3
기능/노무	100.0	34.3	2.0	32.2	56.0	9.7	8.2	1.5
<가구소득별>								
100만원 미만	100.0	34.1	2.7	31.4	49.0	16.9	12.1	4.9
100~200만원	100.0	46.3	5.4	40.9	42.6	11.1	10.3	0.8
200~300만원	100.0	56.8	6.9	49.8	35.5	7.7	4.0	3.7
300~400만원	100.0	46.0	1.8	44.2	43.3	10.7	6.8	3.9
400만원 이상	100.0	34.7	2.5	32.2	52.9	12.4	11.2	1.2

자료: 2023년 신안군 사회조사

[표 3-15] 야간활동이 불안한 원인 (단위: %)

구 분	계	가로등이 없어서	우범지역이므로	인적이 드물어서	기타(유충업소, 외국인 등)
2017년	100.0	35.0	11.3	49.6	4.0
2019년	100.0	36.8	11.8	49.5	1.8
2021년	100.0	50.3	1.4	48.3	
2023년	100.0	34.2	12.7	51.4	1.8
<지역별>					
중부권	100.0	54.9	8.1	37.1	0.0
북부권	100.0	32.8	10.1	51.1	5.9
서남부권	100.0	20.0	16.5	61.5	2.0
<성별>					
남자	100.0	43.5	6.0	50.5	0.0
여자	100.0	26.5	18.2	52.2	3.2
<연령별>					
15~29세	100.0	0.0	26.4	73.6	0.0
30~39세	100.0	38.5	23.0	38.5	0.0
40~49세	100.0	35.1	12.6	52.2	0.0
50~59세	100.0	58.3	8.3	33.3	0.0
60~69세	100.0	35.6	11.3	51.3	1.7
70세 이상	100.0	28.5	9.7	56.8	5.0
65세 이상	100.0	33.9	8.5	52.8	4.8
<학력별>					
중졸이하	100.0	31.8	11.6	52.7	3.9
고졸	100.0	30.6	13.0	56.3	0.0
대졸이상	100.0	43.1	14.1	42.8	0.0
<혼인상태별>					
미혼	100.0	7.5	7.8	84.8	0.0
배우자있음	100.0	37.2	14.2	48.5	0.0
사별/이혼	100.0	33.9	9.6	48.9	7.5
<경제활동별>					
취업	100.0	33.1	15.1	50.8	1.0
실업 및 비경제활동	100.0	37.6	4.8	53.3	4.2
<직업별>					
전문/관리사	100.0	43.0	13.7	43.3	0.0
사무	100.0	39.0	15.5	45.5	0.0
서비스/판매	100.0	37.9	7.2	54.9	0.0
농림어업	100.0	18.7	19.8	60.3	1.2
기능/노무	100.0	51.7	9.8	36.2	2.3
<가구소득별>					
100만원 미만	100.0	27.6	6.8	56.3	9.4
100~200만원	100.0	34.7	12.7	52.6	0.0
200~300만원	100.0	46.3	16.3	37.3	0.0
300~400만원	100.0	51.8	16.5	31.7	0.0
400만원 이상	100.0	46.7	0.0	53.3	0.0

자료: 2023년 신안군 사회조사

[표 3-16] 야간활동이 불안할 때 대처방법(행동) (단위: %)

구 분	계	무심지만 그냥 다닌다	조금 멀더라도 돌아서 간다	집 앞까지 택시를 탄다	아는 사람과 동행한다	날에 가거나 다음 기회로 미룬다	호신도구를 가지고 다닌다	기타
2017년	100.0	41.4	9.4	14.2	9.5	25.0	0.2	0.2
2019년	100.0	49.9	8.2	10.4	7.5	21.6	1.8	0.6
2021년	100.0	41.7	3.4	4.1	6.7	40.2	0.0	3.9
2023년	100.0	36.7	0.4	1.0	16.5	43.3	2.1	
<지역별>								
중부권	100.0	24.9	0.0	2.8	38.6	33.7	0.0	
북부권	100.0	79.9	2.8	0.0	2.8	14.5	0.0	
서남부권	100.0	34.2	0.0	0.0	4.4	57.3	4.1	
<성별>								
남자	100.0	54.3	0.0	1.3	13.1	26.7	4.6	
여자	100.0	22.3	0.7	0.8	19.3	57.0	0.0	
<연령별>								
15~29세	100.0	0.0	0.0	0.0	26.4	49.9	23.7	
30~39세	100.0	54.6	0.0	0.0	22.7	22.7	0.0	
40~49세	100.0	53.0	0.0	0.0	21.0	26.0	0.0	
50~59세	100.0	39.7	0.0	0.0	15.1	45.2	0.0	
60~69세	100.0	43.3	0.0	0.0	5.0	51.7	0.0	
70세 이상	100.0	25.4	1.3	3.8	19.4	50.0	0.0	
65세 이상	100.0	37.3	1.0	2.8	15.5	43.5	0.0	
<학력별>								
중졸이하	100.0	30.7	0.8	1.0	14.9	52.5	0.0	
고졸	100.0	35.7	0.0	1.9	17.7	37.9	6.8	
대졸이상	100.0	49.1	0.0	0.0	17.8	33.0	0.0	
<혼인상태별>								
미혼	100.0	15.0	0.0	0.0	0.0	57.6	27.4	
배우자있음	100.0	38.4	0.0	0.0	19.1	42.5	0.0	
사별/이혼	100.0	39.0	1.5	4.4	14.3	40.8	0.0	
<경제활동별>								
취업	100.0	40.2	0.5	0.0	17.8	38.8	2.7	
실업 및 비경제활동	100.0	25.7	0.0	4.3	12.2	57.8	0.0	
<직업별>								
전문/관리사	100.0	23.0	0.0	0.0	13.7	63.2	0.0	
사무	100.0	39.4	0.0	0.0	21.1	21.9	17.7	
서비스/판매	100.0	17.9	0.0	0.0	38.1	44.0	0.0	
농림어업	100.0	40.1	0.0	0.0	20.5	39.5	0.0	
기능/노무	100.0	61.2	2.3	0.0	0.0	36.6	0.0	
<가구소득별>								
100만원 미만	100.0	37.2	1.9	5.5	13.1	42.2	0.0	
100~200만원	100.0	22.1	0.0	0.0	50.3	27.6	0.0	
200~300만원	100.0	26.3	0.0	0.0	8.0	36.3	29.3	
300~400만원	100.0	31.3	0.0	0.0	0.0	68.7	0.0	
400만원 이상	100.0	72.0	0.0	0.0	19.7	8.4	0.0	

자료: 2023년 신안군 사회조사

[표 3-17] 디지털 기술이 우선적으로 활용되어야 할 지원분야 (단위: %)

구 분	계	농어촌 소득증대 지원	생활 속 안전강화 지원	생활편의 개선 지원	주민 생활시설 스마트화 지원	도민 디지털 교육 강화 지원	기타(모름 등)
2023년 <지역별>	100.0	32.3	18.4	25.3	9.4	14.4	0.3
중부권	100.0	31.5	24.2	22.8	6.3	15.2	0.0
북부권	100.0	29.5	17.0	21.0	12.6	19.7	0.1
서남부권	100.0	34.4	14.9	29.6	9.9	10.7	0.6
<성별>							
남자	100.0	32.0	17.4	25.5	9.8	14.7	0.5
여자	100.0	32.5	19.4	25.0	9.0	14.0	0.0
<연령별>							
15~29세	100.0	10.0	10.5	37.9	15.6	23.3	2.6
30~39세	100.0	13.4	22.8	29.9	14.9	19.0	0.0
40~49세	100.0	27.7	32.1	21.4	9.3	9.4	0.0
50~59세	100.0	27.5	17.8	23.3	12.4	18.9	0.0
60~69세	100.0	40.3	12.1	25.0	8.0	14.5	0.0
70세 이상	100.0	41.5	20.0	23.3	5.6	9.5	0.1
65세 이상	100.0	41.5	17.4	24.4	6.2	10.4	0.1
<학력별>							
중졸이하	100.0	37.4	16.2	22.1	10.2	14.0	0.1
고졸	100.0	29.7	22.2	23.4	8.5	15.4	0.8
대졸이상	100.0	21.0	17.9	38.7	8.8	13.6	0.0
<혼인상태별>							
미혼	100.0	14.1	21.2	39.6	8.7	14.6	1.8
배우자있음	100.0	34.1	18.3	22.1	10.1	15.4	0.1
사별/이혼	100.0	38.3	16.7	25.9	7.8	11.2	0.0
<경제활동별>							
취업	100.0	31.9	17.7	25.7	9.6	14.8	0.3
실업 및 비경제활동	100.0	33.6	20.7	24.0	8.8	12.8	0.2
<직업별>							
전문/관리	100.0	22.6	13.4	37.9	7.6	18.5	0.0
사무	100.0	22.7	13.1	44.4	7.0	8.9	3.8
서비스/판매	100.0	28.5	19.2	29.1	13.1	10.2	0.0
농림어업	100.0	37.3	18.4	17.6	9.5	17.2	0.0
기능/노무	100.0	27.7	17.9	31.4	9.1	13.9	0.0
<가구소득별>							
100만원 미만	100.0	38.9	23.5	23.3	5.6	8.7	0.0
100~200만원	100.0	43.2	22.0	14.6	6.8	13.4	0.0
200~300만원	100.0	34.1	13.5	23.5	11.8	14.9	2.3
300~400만원	100.0	30.7	14.9	29.5	7.7	17.1	0.0
400만원 이상	100.0	36.0	17.7	25.2	8.9	12.3	0.0

자료: 2023년 신안군 사회조사

[표 3-18] 디지털 기술 우선 활용 분야(2개까지 중복응답) (단위: %)

구 분	계	농림어업 분야	사회·복지 분야	보건·의료 분야	교육 분야	공공·행정 분야	교통·안전 분야	금정·경제 분야	관광 분야	환경 분야	노동 분야	기타
2023년 <지역별>	100.0	25.8	18.4	25.5	6.2	5.8	6.3	1.3	5.4	4.0	1.3	
중부권	100.0	30.6	23.9	21.7	4.5	1.9	6.6	1.3	4.1	5.0	0.5	
북부권	100.0	26.2	15.5	25.7	7.2	6.9	5.6	1.5	2.8	5.5	3.2	
서남부권	100.0	22.1	15.6	28.4	7.0	8.2	6.4	1.2	7.7	2.4	1.0	
<성별>												
남자	100.0	26.7	16.4	24.8	7.0	5.9	6.4	1.3	6.0	3.8	1.6	
여자	100.0	24.8	20.8	26.2	5.1	5.7	6.2	1.2	4.7	4.2	1.0	
<연령별>												
15~29세	100.0	26.3	6.8	14.7	17.8	11.4	6.2	2.4	6.1	5.2	3.2	
30~39세	100.0	19.0	18.8	17.4	12.4	3.8	9.9	1.2	7.0	6.6	3.8	
40~49세	100.0	22.9	16.7	21.9	11.5	5.7	4.0	2.8	8.0	5.9	0.5	
50~59세	100.0	26.6	17.2	25.4	4.3	7.6	5.1	1.6	7.1	4.0	1.2	
60~69세	100.0	28.3	20.9	25.3	4.4	5.4	7.2	0.3	3.9	2.9	1.3	
70세 이상	100.0	25.8	21.4	32.3	1.7	3.7	6.4	0.9	3.9	3.1	0.6	
65세 이상	100.0	26.6	20.8	31.3	1.9	4.4	6.6	0.7	3.7	3.3	0.6	
<학력별>												
중졸이하	100.0	26.7	20.6	28.7	5.3	4.4	5.5	0.6	3.4	3.9	1.0	
고졸	100.0	26.1	16.8	22.7	5.5	7.9	7.2	1.7	7.2	4.0	0.9	
대졸이상	100.0	22.8	14.7	20.7	9.9	6.3	7.2	2.4	8.4	4.4	3.2	
<혼인상태별>												
미혼	100.0	24.2	10.9	18.4	11.5	9.8	7.2	4.2	8.7	4.0	1.2	
배우자있음	100.0	26.5	18.8	25.4	6.3	5.4	6.2	0.6	5.2	4.2	1.5	
사별/이혼	100.0	24.9	22.1	30.6	2.4	4.6	6.1	1.3	3.7	3.5	0.9	
<경제활동별>												
취업	100.0	27.5	16.8	24.5	5.7	6.2	6.6	1.4	5.7	4.1	1.5	
실업 및 비경제활동	100.0	19.5	24.6	29.6	7.8	4.3	5.0	0.7	4.1	3.7	0.6	
<직업별>												
전문/관리	100.0	14.7	20.5	21.4	14.3	8.1	6.3	1.4	4.8	5.6	2.9	
사무	100.0	18.3	5.9	29.2	10.7	7.4	8.2	4.6	12.1	1.5	2.0	
서비스/판매	100.0	22.1	20.0	30.1	4.8	4.0	3.7	0.4	11.8	2.7	0.4	
농림어업	100.0	35.6	15.4	21.4	4.0	6.0	5.9	0.9	4.3	4.6	1.9	
기능/노무	100.0	19.0	20.6	26.4	6.6	7.1	9.5	1.9	3.1	4.5	1.1	
<가구소득별>												
100만원 미만	100.0	21.4	26.4	35.5	0.8	2.1	7.3	1.1	1.8	2.4	1.4	
100~200만원	100.0	33.4	19.0	26.8	2.6	6.6	6.4	0.9	2.7	1.6	0.0	
200~300만원	100.0	21.1	16.4	25.5	6.5	8.4	4.6	0.6	5.2	6.3	5.5	
300~400만원	100.0	24.5	16.9	24.6	7.5	4.4	8.8	0.8	8.7	3.9	0.0	
400만원 이상	100.0	31.2	15.0	22.4	4.4	7.5	5.6	1.7	7.5	3.7	1.0	

자료: 2023년 신안군 사회조사

[표 3-19] 행정정보 획득 매체 - 1) 전라남도 도정 (단위: %)

구 분	계	도정 소식지(새뜸)	TV(공중 파파 유선방송)	라디오	신문	저광판· 계시판· 현수막 등	인터넷(도 홈페이지, 이메일)	SNS(트 위터, 페 이스북)	반상회 보	주변 사람들	기타
2017년	100.0	6.5	47.8	4.4	1.9	5.3	15.8	7.9	0.2	10.0	0.3
2019년	100.0	9.5	41.2	2.2	1.7	6.8	11.5	15.9	0.4	10.5	0.2
2021년	100.0	14.9	40.4	0.4	4.3	4.0	6.6	12.8	0.2	14.6	1.9
2023년	100.0	11.2	40.9	0.9	1.8	1.4	6.6	13.4	0.1	23.6	0.2
<지역별>											
중부권	100.0	14.0	37.9	0.5	2.6	1.6	6.2	16.3	0.2	20.6	0.0
북부권	100.0	6.9	42.6	1.1	1.4	1.2	2.7	12.8	0.0	31.4	0.0
서남부권	100.0	11.7	42.1	1.1	1.4	1.4	9.1	11.7	0.0	21.2	0.4
<성별>											
남자	100.0	12.5	38.0	1.1	2.0	1.0	10.5	15.5	0.1	19.1	0.2
여자	100.0	9.7	44.3	0.7	1.5	1.8	2.1	11.0	0.0	28.8	0.1
<연령별>											
15~29세	100.0	18.9	17.9	0.0	0.0	0.0	22.4	34.2	0.0	6.6	0.0
30~39세	100.0	3.8	40.4	4.0	3.7	3.7	9.8	23.4	0.0	9.6	1.6
40~49세	100.0	11.9	20.4	1.0	6.4	3.4	15.1	22.8	0.0	19.0	0.0
50~59세	100.0	14.1	33.2	2.0	1.0	1.8	10.9	17.4	0.0	19.7	0.0
60~69세	100.0	13.6	51.7	0.6	1.8	0.7	0.6	7.9	0.0	23.2	0.0
70세 이상	100.0	6.7	52.0	0.0	0.7	0.9	0.0	3.2	0.2	36.1	0.2
65세 이상	100.0	8.7	51.4	0.2	1.0	0.8	0.0	4.6	0.2	32.9	0.1
<학력별>											
중졸이하	100.0	7.7	49.3	0.9	1.0	1.1	0.3	8.3	0.1	31.1	0.1
고졸	100.0	12.3	35.5	0.7	2.1	1.4	10.3	21.7	0.0	15.7	0.3
대졸이상	100.0	20.1	24.9	1.2	3.7	2.1	19.2	14.3	0.0	14.6	0.0
<혼인상태별>											
미혼	100.0	14.3	20.3	0.8	1.8	2.6	19.4	28.0	0.0	12.8	0.0
배우자있음	100.0	12.0	42.6	1.1	2.0	1.5	5.0	12.4	0.1	23.1	0.3
사별/이혼	100.0	7.0	49.0	0.4	0.9	0.3	3.4	7.1	0.0	31.8	0.0
<경제활동별>											
취업	100.0	13.1	41.9	0.8	1.8	1.3	8.3	12.1	0.1	20.4	0.2
실업 및 비경제활동	100.0	4.0	37.0	1.1	1.8	1.8	0.4	18.3	0.0	35.6	0.0
<직업별>											
전문/관리사	100.0	20.4	7.9	0.0	0.0	3.2	23.5	25.8	0.0	16.2	3.0
사무	100.0	24.8	17.4	0.0	1.6	0.0	31.5	12.8	0.0	12.0	0.0
서비스/판매	100.0	22.5	31.9	0.0	1.9	1.8	6.5	10.7	0.0	24.7	0.0
농림어업	100.0	10.8	50.2	0.5	1.9	1.1	6.0	9.4	0.2	19.8	0.2
기능/노무	100.0	7.0	45.8	2.5	1.6	1.3	3.3	15.8	0.0	22.6	0.0
<가구소득별>											
100만원 미만	100.0	3.9	50.0	0.5	0.0	0.5	0.0	5.2	0.0	39.9	0.0
100~200만원	100.0	10.4	50.9	1.1	1.5	0.0	0.0	5.0	0.8	30.4	0.0
200~300만원	100.0	5.9	48.0	0.0	1.6	0.0	12.7	9.9	0.0	21.9	0.0
300~400만원	100.0	12.8	35.5	0.0	1.6	1.1	13.5	17.7	0.0	16.7	1.0
400만원 이상	100.0	20.1	37.1	0.6	3.4	1.7	10.3	13.5	0.0	13.3	0.0

자료: 2023년 신안군 사회조사

[표 3-20] 행정정보 획득 매체 - 2) 신안군정 (단위: %)

구 분	계	군정 소식지	TV(공중 파파 유선방송)	라디오	신문	저광판· 계시판· 현수막 등	인터넷(군 홈페이지, 이메일)	SNS(트 위터, 페 이스북)	반상회 보	주변 사람들	기타(마 을방송)
2017년	100.0	2.4	49.7	1.3	3.3	3.7	22.9	6.9	0.5	9.1	0.3
2019년	100.0	3.2	38.3	1.6	2.8	6.9	19.1	13.9	1.4	12.5	0.2
2021년	100.0	4.8	23.5	1.6	3.5	9.5	13.2	14.6	0.6	24.5	4.2
2023년	100.0	6.1	30.5	0.4	2.7	3.3	7.2	15.5	0.2	34.1	0.1
<지역별>											
중부권	100.0	0.8	33.9	0.3	5.4	2.1	7.8	19.5	0.6	29.5	0.0
북부권	100.0	4.7	31.5	0.9	1.3	3.7	2.1	22.5	0.0	33.3	0.0
서남부권	100.0	10.7	27.4	0.3	1.4	4.0	9.6	8.6	0.0	37.8	0.2
<성별>											
남자	100.0	8.1	27.9	0.2	3.2	2.9	10.9	17.9	0.3	28.5	0.2
여자	100.0	3.8	33.5	0.7	2.0	3.8	2.8	12.6	0.1	40.7	0.0
<연령별>											
15~29세	100.0	3.4	6.0	0.0	2.6	3.4	12.6	52.5	0.0	19.5	0.0
30~39세	100.0	1.6	28.5	0.0	3.8	1.6	11.9	36.7	0.0	14.2	1.6
40~49세	100.0	9.6	17.2	0.0	4.8	6.1	19.6	24.5	0.0	18.3	0.0
50~59세	100.0	5.3	28.2	0.5	2.7	4.7	14.2	14.1	0.0	30.3	0.0
60~69세	100.0	8.1	39.9	0.7	3.3	2.5	1.2	6.9	0.6	36.9	0.0
70세 이상	100.0	5.5	37.4	0.6	1.1	2.4	0.2	3.9	0.2	48.7	0.0
65세 이상	100.0	7.0	38.2	0.5	1.9	2.4	0.1	4.4	0.3	45.3	0.0
<학력별>											
중졸이하	100.0	3.6	37.9	0.7	1.8	2.5	0.9	7.6	0.4	44.7	0.0
고졸	100.0	9.0	27.2	0.3	3.5	3.4	10.5	22.4	0.0	23.4	0.3
대졸이상	100.0	8.5	13.7	0.0	3.6	5.6	20.4	27.3	0.0	20.9	0.0
<혼인상태별>											
미혼	100.0	5.6	10.1	0.0	2.5	3.9	18.7	40.8	0.0	18.4	0.0
배우자있음	100.0	7.3	32.2	0.6	3.0	3.5	5.5	13.4	0.2	34.1	0.2
사별/이혼	100.0	2.6	38.2	0.3	1.7	2.4	4.8	5.7	0.3	44.0	0.0
<경제활동별>											
취업	100.0	7.3	31.3	0.4	3.2	3.9	8.8	14.9	0.2	29.9	0.1
실업 및 비경제활동	100.0	1.5	27.4	0.6	0.5	1.1	0.9	17.6	0.3	50.0	0.0
<직업별>											
전문/관리사	100.0	16.8	14.5	0.0	1.9	5.3	21.7	10.4	0.0	26.2	3.0
사무	100.0	10.0	12.8	0.0	6.4	7.6	30.9	12.9	0.0	19.3	0.0
서비스/판매	100.0	7.9	28.5	0.0	4.3	5.5	9.1	15.4	0.6	28.7	0.0
농림어업	100.0	7.7	38.6	0.8	3.4	2.7	4.6	12.7	0.2	29.4	0.0
기능/노무	100.0	3.4	27.4	0.0	1.4	4.0	7.2	20.8	0.0	35.8	0.0
<가구소득별>											
100만원 미만	100.0	0.9	35.7	0.5	0.0	2.4	0.0	5.7	0.4	54.4	0.0
100~200만원	100.0	9.0	41.4	0.4	2.0	1.5	0.0	7.1	1.6	36.9	0.0
200~300만원	100.0	6.8	36.1	0.8	4.4	4.2	10.7	11.1	0.0	25.9	0.0
300~400만원	100.0	11.8	23.5	0.0	0.7	4.5	21.8	15.5	0.0	21.2	1.0
400만원 이상	100.0	11.8	29.3	0.0	4.9	2.6	13.1	10.5	0.0	27.8	0.0

자료: 2023년 신안군 사회조사

4 신안군 항목

신안군

[4-1] 인구증가를 위한 정책 (단위: %)

구 분	계	기업유치 및 일자리 창출	귀농, 귀어 지원사업 확대	교육환경 개선	출산장려시 책 추진	문화, 여가 시설 확충	주거환경 개선	기타
2022년	100.0	24.2	39.9	7.3	9.7	10.0	8.8	0.0
2023년	100.0	20.1	38.2	3.6	12.1	6.7	18.9	0.4
< 지역 별 >								
중 부 권	100.0	18.2	34.7	4.0	10.4	11.8	20.7	0.2
북 부 권	100.0	16.1	40.8	4.3	18.9	1.1	17.7	1.1
서 남 부 권	100.0	23.7	39.3	2.9	9.5	6.1	18.3	0.1
< 성 별 >								
남 자	100.0	19.5	37.8	4.1	11.5	6.5	19.9	0.7
여 자	100.0	20.8	38.8	3.0	12.8	6.9	17.7	0.0
< 연령 별 >								
15~29세	100.0	20.1	27.3	2.6	15.5	12.1	22.4	0.0
30~39세	100.0	11.9	27.8	7.5	18.4	11.4	23.0	0.0
40~49세	100.0	17.5	37.8	4.5	11.0	8.6	18.5	1.9
50~59세	100.0	23.6	33.7	4.0	11.0	8.0	19.6	0.0
60~69세	100.0	24.6	39.7	2.2	10.4	5.7	17.3	0.0
70세 이상	100.0	17.0	45.6	3.5	12.2	3.2	17.9	0.6
65세 이상	100.0	18.3	43.5	3.5	11.5	3.8	18.9	0.5
< 학 력 별 >								
중 출 이 하	100.0	19.3	38.8	3.5	13.6	4.4	20.2	0.2
고 출	100.0	19.6	41.6	1.6	10.3	8.4	17.6	0.9
대 출 이 상	100.0	23.3	30.6	7.7	10.9	10.3	17.3	0.0
< 혼인상태별 >								
미 혼	100.0	16.0	32.2	3.6	15.3	7.9	25.1	0.0
배 우 자 있 음	100.0	20.6	38.8	3.5	11.4	7.3	17.7	0.6
사 별 / 이 혼	100.0	20.9	40.3	3.9	12.4	3.9	18.6	0.0
< 경제활동별 >								
취 업	100.0	21.2	37.4	3.6	11.9	7.4	18.1	0.4
실업 및 비경제활동	100.0	15.6	41.3	3.7	13.2	3.7	22.0	0.5
< 직 업 별 >								
전 문 / 관 리	100.0	20.6	43.0	8.9	4.5	15.6	7.4	0.0
사 무	100.0	38.8	24.9	3.6	4.7	2.3	25.7	0.0
서 비 스 / 판 매	100.0	28.5	37.0	1.0	5.5	13.5	14.5	0.0
농 림 어 업	100.0	18.5	43.1	3.9	12.3	4.7	17.3	0.2
기 능 / 노 무	100.0	16.6	29.4	3.6	18.5	9.5	21.3	1.1
< 가구소득별 >								
100만원 미만	100.0	16.6	41.4	2.2	15.1	1.3	23.4	0.0
100~200만원	100.0	21.3	47.0	4.0	12.9	3.8	11.1	0.0
200~300만원	100.0	13.5	33.5	4.4	15.8	4.3	28.2	0.3
300~400만원	100.0	25.3	37.5	4.5	4.5	8.8	17.3	2.0
400만원 이상	100.0	25.8	35.9	3.7	9.9	6.6	17.4	0.7

자료: 2023년 신안군 사회조사

[4-2] 일자리 창출을 위해 필요한 정책(2개까지 선택) (단위: %)

구 분	계	지역공 동체 자치 공공 사업	사회적 기업 육성	마을기 육성	취업박 람회	경력단 절여 성지 원	청년 일자리 지원	4050 창출 지원	지역맞 춤형 일자리 지원	우량기 육성 유 치	각종 지원	기타
2018년 1순위	100.0	44.8	10.6	15.2	1.9	1.0	11.0	6.5	6.2	2.0	0.6	0.1
2019년 1순위	100.0	36.2	4.7	16.3	4.6	3.3	19.1	5.1	6.3	3.4	0.9	
2020년	100.0	25.9	8.1	22.7	2.9	6.7	13.1	5.0	10.4	3.4	1.9	
2022년	100.0	21.7	9.3	21.5	3.7	8.0	12.3	9.0	8.5	4.7	1.4	
2023년	100.0	22.3	6.5	15.5	4.8	8.0	15.1	11.1	9.3	4.7	2.7	
< 지역 별 >												
중 부 권	100.0	26.3	8.5	17.0	7.8	5.3	9.2	8.2	10.3	2.2	5.1	
북 부 권	100.0	21.2	6.5	14.3	4.9	7.6	22.3	10.7	4.3	7.6	0.4	
서 남 부 권	100.0	20.0	4.9	14.7	2.6	10.4	15.9	13.5	11.1	4.9	2.0	
< 성 별 >												
남 자	100.0	21.8	6.9	15.3	4.7	5.6	16.1	10.8	10.6	5.4	2.7	
여 자	100.0	22.9	5.9	15.7	4.9	10.9	14.0	11.6	7.7	3.8	2.7	
< 연령 별 >												
15~29세	100.0	25.8	5.1	11.1	9.1	7.1	16.0	8.8	10.7	2.9	3.4	
30~39세	100.0	13.4	9.9	24.5	1.8	8.3	17.5	5.9	14.5	3.3	0.8	
40~49세	100.0	14.5	6.0	10.8	2.8	12.8	14.8	11.3	14.8	9.0	3.2	
50~59세	100.0	19.0	6.1	13.2	6.1	7.2	15.8	14.0	9.0	6.9	2.6	
60~69세	100.0	23.7	7.7	17.0	4.8	7.7	13.0	11.5	7.3	4.9	2.4	
70세 이상	100.0	27.0	5.8	16.6	4.1	7.3	15.8	10.9	7.3	2.3	3.0	
65세 이상	100.0	26.1	6.2	16.7	4.1	7.6	15.2	11.2	7.1	2.8	2.8	
< 학 력 별 >												
중 출 이 하	100.0	25.2	5.9	16.2	4.7	8.4	14.1	11.1	8.0	3.4	2.8	
고 출	100.0	18.1	7.7	14.4	6.0	8.8	16.4	11.1	10.0	5.3	2.2	
대 출 이 상	100.0	21.1	6.2	15.0	3.0	5.5	15.9	11.4	11.7	7.1	3.1	
< 혼인상태별 >												
미 혼	100.0	23.2	6.5	10.2	7.0	7.5	17.9	9.1	11.3	4.2	3.1	
배 우 자 있 음	100.0	21.2	6.6	16.2	4.1	8.6	15.1	11.8	8.6	5.5	2.2	
사 별 / 이 혼	100.0	25.0	6.1	16.6	5.4	6.6	13.3	10.3	10.1	2.5	3.9	
< 경제활동별 >												
취 업	100.0	20.8	6.4	15.2	4.7	8.3	16.1	11.6	9.3	5.0	2.6	
실업 및 비경제활동	100.0	28.0	7.1	16.6	5.1	6.8	11.2	9.5	9.1	3.4	3.2	
< 직 업 별 >												
전 문 / 관 리	100.0	28.5	7.6	17.7	1.4	3.6	16.3	8.2	11.3	5.4	0.0	
사 무	100.0	8.3	1.6	4.5	4.5	10.3	19.5	10.5	25.3	8.7	6.8	
서 비 스 / 판 매	100.0	18.1	5.9	16.2	2.9	5.8	15.1	14.4	9.7	9.0	2.8	
농 림 어 업	100.0	23.8	7.4	19.3	5.5	6.9	15.4	7.6	8.0	3.6	2.5	
기 능 / 노 무	100.0	18.3	5.9	9.9	4.8	12.9	17.0	19.5	5.8	4.3	1.5	
< 가구소득별 >												
100만원 미만	100.0	30.1	6.8	16.7	3.8	7.6	12.1	13.1	5.8	1.3	2.7	
100~200만원	100.0	26.6	6.1	19.0	4.7	7.1	13.4	8.4	8.4	4.0	2.3	
200~300만원	100.0	17.5	10.0	13.4	8.0	6.1	16.8	10.0	10.0	5.4	2.8	
300~400만원	100.0	16.8	5.8	15.5	2.2	4.4	21.2	10.0	15.6	3.8	4.8	
400만원 이상	100.0	20.1	4.8	15.6	4.8	6.1	14.7	12.5	10.7	8.0	2.8	

자료: 2023년 신안군 사회조사

[4-3] 여성 경제활동 지원 정책(2개까지 선택) (단위: %)

[4-4] 지역안전 위한 정책 (단위: %)

구 분	계	사회적기업 마케팅기 이벤트 기 활성화	맞춤형 서비스 제공	시간선택제 활성화	성평등 특화 사업 가정 친화 환경 개선	여성친화 기업 발굴 지원확대	일자리 제공	농어촌 취 창업 지원 강화	기타
2022년	100.0	22.9	10.7	17.6	6.5	20.7	12.8	8.8	
2023년	100.0	15.4	11.5	23.4	10.5	19.7	11.5	8.0	0.0
< 지역 별 >									
중 부 권	100.0	15.5	11.7	24.6	9.4	19.8	13.8	5.2	0.0
북 부 권	100.0	9.2	16.9	20.2	16.1	20.3	11.8	5.4	0.1
서 남 부 권	100.0	18.7	8.1	24.3	8.3	19.5	9.6	11.6	0.0
< 성 별 >									
남 자	100.0	14.6	11.8	22.0	11.2	19.0	12.7	8.7	0.0
여 자	100.0	16.3	11.1	25.1	9.6	20.4	10.1	7.3	0.0
< 연령 별 >									
15~29세	100.0	16.6	4.6	20.2	12.5	28.6	11.3	6.0	0.0
30~39세	100.0	15.1	12.1	20.9	14.6	23.2	10.6	3.5	0.0
40~49세	100.0	9.8	10.6	28.9	13.7	20.0	11.8	5.2	0.0
50~59세	100.0	14.7	14.5	20.6	11.9	18.4	10.4	9.6	0.0
60~69세	100.0	16.6	11.6	23.9	9.4	19.9	10.9	7.8	0.0
70세 이상	100.0	16.6	11.9	24.5	7.8	16.4	12.9	10.0	0.1
65세 이상	100.0	16.7	11.7	24.5	8.1	16.6	12.8	9.6	0.0
< 학 력 별 >									
중 출 이 하	100.0	16.8	11.2	23.2	9.4	19.2	11.0	9.3	0.0
고 출	100.0	15.3	11.8	22.9	10.5	20.8	11.4	7.3	0.0
대 출 이 상	100.0	11.3	11.8	25.2	13.8	18.9	13.2	5.7	0.0
< 혼인상태별 >									
미 혼	100.0	17.1	9.7	20.8	13.2	20.6	14.0	4.5	0.0
배 우 자 있 음	100.0	14.3	11.6	24.0	10.6	20.0	10.8	8.7	0.0
사 별 / 이 혼	100.0	17.4	12.3	23.4	8.3	18.0	12.2	8.4	0.0
< 경제활동별 >									
취 업	100.0	15.2	11.4	23.5	10.6	19.4	12.1	7.9	0.0
실업 및 비경제활동	100.0	16.1	11.9	23.3	10.1	20.7	9.2	8.6	0.0
< 직 업 별 >									
전 문 / 관 리	100.0	15.8	13.3	23.5	13.5	14.3	6.4	13.3	0.0
사 무	100.0	11.7	4.3	32.6	8.8	18.3	12.7	11.5	0.0
서 비 스 / 판 매	100.0	9.6	14.0	27.1	8.9	23.1	12.3	5.0	0.0
농 립 어 업	100.0	17.8	11.4	22.6	10.4	19.0	10.8	7.9	0.0
기 능 / 노 무	100.0	14.0	11.6	20.2	11.7	19.5	15.5	7.4	0.0
< 가 구 소 득 별 >									
100만원 미만	100.0	17.8	11.4	25.8	8.0	18.3	10.3	8.4	0.0
100~200만원	100.0	18.9	11.0	21.5	9.1	20.7	10.9	7.6	0.2
200~300만원	100.0	10.4	11.7	24.4	12.8	12.7	14.8	13.1	0.0
300~400만원	100.0	13.3	16.1	23.4	11.9	17.0	11.8	6.6	0.0
400만원 이상	100.0	17.8	8.3	24.8	9.6	17.8	12.7	9.0	0.0

자료: 2023년 신안군 사회조사

구 분	계	방범용 CCTV 확충	가 로 동, 보 안 등 확충	보행환경개선	주민자율 순찰 활용	어린이 등교시 교통안전 지도	기타
2022년	100.0	53.8	27.8	15.5	2.6	0.3	0.0
2023년	100.0	50.5	24.1	19.3	3.3	2.7	0.0
< 지역 별 >							
중 부 권	100.0	57.8	23.3	14.0	1.0	3.9	0.0
북 부 권	100.0	54.7	14.3	24.4	4.4	2.1	0.1
서 남 부 권	100.0	42.9	30.2	20.2	4.4	2.3	0.0
< 성 별 >							
남 자	100.0	46.6	25.5	21.0	4.3	2.5	0.1
여 자	100.0	55.2	22.5	17.2	2.2	2.9	0.0
< 연령 별 >							
15~29세	100.0	48.1	31.1	12.9	5.1	2.9	0.0
30~39세	100.0	49.9	14.8	26.7	4.9	3.7	0.0
40~49세	100.0	48.1	23.5	17.4	4.4	6.7	0.0
50~59세	100.0	48.6	23.0	21.0	3.3	4.2	0.0
60~69세	100.0	53.4	24.8	18.4	1.5	2.0	0.0
70세 이상	100.0	51.2	24.3	20.0	3.6	0.7	0.1
65세 이상	100.0	51.1	25.6	19.2	2.9	1.1	0.1
< 학 력 별 >							
중 출 이 하	100.0	49.7	25.2	20.4	2.7	2.0	0.1
고 출	100.0	52.8	21.4	18.7	4.5	2.6	0.0
대 출 이 상	100.0	48.9	25.7	17.0	3.3	5.2	0.0
< 혼인상태별 >							
미 혼	100.0	39.5	33.5	21.5	3.5	2.0	0.0
배 우 자 있 음	100.0	52.4	22.3	17.9	3.8	3.6	0.1
사 별 / 이 혼	100.0	52.0	23.4	22.3	1.8	0.5	0.0
< 경제활동별 >							
취 업	100.0	49.8	23.7	19.9	3.7	2.8	0.0
실업 및 비경제활동	100.0	53.1	25.5	16.9	2.1	2.5	0.0
< 직 업 별 >							
전 문 / 관 리	100.0	47.3	27.7	14.5	0.0	10.4	0.0
사 무	100.0	49.0	22.8	14.4	10.5	3.3	0.0
서 비 스 / 판 매	100.0	51.6	26.1	15.8	3.5	3.0	0.0
농 립 어 업	100.0	50.8	22.0	21.4	3.6	2.1	0.1
기 능 / 노 무	100.0	47.7	25.4	22.2	2.3	2.4	0.0
< 가 구 소 득 별 >							
100만원 미만	100.0	52.3	26.5	19.2	1.6	0.4	0.0
100~200만원	100.0	47.6	30.0	17.7	3.5	0.8	0.4
200~300만원	100.0	52.9	13.3	20.1	9.1	4.7	0.0
300~400만원	100.0	55.7	23.1	16.7	2.8	1.7	0.0
400만원 이상	100.0	41.9	26.7	24.7	3.3	3.3	0.0

자료: 2023년 신안군 사회조사

[4-5] 보건소 건강증진 프로그램 참여 및 효과 여부 - 1) 걷기운동 건강교실 (단위: %)

[4-6] 보건소 건강증진 프로그램 참여 및 효과 여부 - 2) 어르신 건강관리 서비스 (단위: %)

구 분	계	알고있고 참여함	건강증진 효과여부			알고 있고 참여하지 않음	알지못하고 참여하지 않음
			소계	효과있음	효과없음		
2023년	100.0	3.4	100.0	96.2	3.8	30.0	66.7
<지역별>							
중부권	100.0	5.6	100.0	96.2	3.8	20.3	74.0
북부권	100.0	2.4	100.0	100.0	0.0	42.9	54.6
서남부권	100.0	2.2	100.0	93.7	6.3	29.5	68.2
<성별>							
남자	100.0	2.8	100.0	95.5	4.5	26.7	70.5
여자	100.0	4.0	100.0	96.7	3.3	33.8	62.1
<연령별>							
15~29세	100.0	0.0				3.5	96.5
30~39세	100.0	0.0				15.5	84.5
40~49세	100.0	2.8	100.0	79.8	20.2	33.2	64.1
50~59세	100.0	0.4	100.0	100.0	0.0	31.2	68.4
60~69세	100.0	4.8	100.0	94.1	5.9	35.2	59.9
70세 이상	100.0	6.0	100.0	100.0	0.0	35.2	58.8
65세 이상	100.0	5.8	100.0	97.2	2.8	34.2	59.9
<학력별>							
중졸이하	100.0	4.5	100.0	97.4	2.6	29.2	66.3
고졸	100.0	2.8	100.0	92.3	7.7	31.5	65.7
대졸이상	100.0	0.8	100.0	100.0	0.0	29.5	69.6
<혼인상태별>							
미혼	100.0	2.2	100.0	79.8	20.2	10.5	87.3
배우자있음	100.0	3.2	100.0	96.8	3.2	32.8	64.0
사별/이혼	100.0	4.4	100.0	100.0	0.0	33.8	61.8
<경제활동별>							
취업	100.0	3.4	100.0	97.5	2.5	31.5	65.2
실업및비경제활동	100.0	3.3	100.0	91.1	8.9	24.3	72.4
<직업별>							
전문/관리	100.0	2.3	100.0	100.0	0.0	42.0	55.7
사무	100.0	0.0				21.1	78.9
서비스/판매	100.0	2.6	100.0	100.0	0.0	37.2	60.1
농림어업	100.0	5.1	100.0	96.6	3.4	34.0	60.8
기능/노무	100.0	1.6	100.0	100.0	0.0	24.3	74.1
<가구소득별>							
100만원 미만	100.0	5.2	100.0	100.0	0.0	29.0	65.8
100~200만원	100.0	9.5	100.0	100.0	0.0	40.0	50.5
200~300만원	100.0	4.0	100.0	100.0	0.0	34.7	61.3
300~400만원	100.0	0.0				28.6	71.4
400만원 이상	100.0	1.8	100.0	80.0	20.0	25.2	72.9

자료: 2023년 신안군 사회조사

구 분	계	알고있고 참여함	건강증진 효과여부			알고 있고 참여하지 않음	알지못하고 참여하지 않음
			소계	효과있음	효과없음		
2023년	100.0	4.4	100.0	96.1	3.9	29.5	66.1
<지역별>							
중부권	100.0	3.5	100.0	100.0	0.0	21.0	75.5
북부권	100.0	4.4	100.0	90.2	9.8	42.4	53.2
서남부권	100.0	5.0	100.0	97.2	2.8	28.3	66.8
<성별>							
남자	100.0	3.0	100.0	93.4	6.6	26.7	70.3
여자	100.0	6.0	100.0	97.8	2.2	32.8	61.2
<연령별>							
15~29세	100.0	0.0				6.4	93.6
30~39세	100.0	0.0				13.1	86.9
40~49세	100.0	2.8	100.0	79.8	20.2	33.7	63.6
50~59세	100.0	0.0				31.6	68.4
60~69세	100.0	4.3	100.0	92.6	7.4	36.9	58.8
70세 이상	100.0	10.0	100.0	98.9	1.1	31.6	58.4
65세 이상	100.0	8.7	100.0	97.0	3.0	31.8	59.6
<학력별>							
중졸이하	100.0	6.3	100.0	94.8	5.2	28.1	65.6
고졸	100.0	3.1	100.0	100.0	0.0	31.5	65.5
대졸이상	100.0	0.8	100.0	100.0	0.0	30.4	68.8
<혼인상태별>							
미혼	100.0	2.2	100.0	79.8	20.2	12.5	85.3
배우자있음	100.0	3.5	100.0	95.2	4.8	33.2	63.3
사별/이혼	100.0	8.6	100.0	100.0	0.0	29.1	62.4
<경제활동별>							
취업	100.0	4.0	100.0	96.6	3.4	31.5	64.4
실업및비경제활동	100.0	5.7	100.0	94.9	5.1	21.8	72.5
<직업별>							
전문/관리	100.0	0.0				46.3	53.7
사무	100.0	0.0				20.9	79.1
서비스/판매	100.0	3.3	100.0	100.0	0.0	38.2	58.5
농림어업	100.0	6.0	100.0	95.3	4.7	33.9	60.1
기능/노무	100.0	2.5	100.0	100.0	0.0	23.6	73.9
<가구소득별>							
100만원 미만	100.0	10.1	100.0	100.0	0.0	23.7	66.2
100~200만원	100.0	9.2	100.0	100.0	0.0	42.6	48.2
200~300만원	100.0	4.6	100.0	85.1	14.9	33.3	62.1
300~400만원	100.0	1.7	100.0	81.3	18.8	26.5	71.8
400만원 이상	100.0	2.1	100.0	100.0	0.0	25.6	72.3

자료: 2023년 신안군 사회조사

[4-7] 보건소 건강증진 프로그램 참여 및 효과 여부 - 3) 경로당중심 낙상예방 및 심뇌혈관질환 예방교육 (단위: %)

구 분	계	알고있고 참여함	건강증진 효과여부			알고 있고 참여하지 않음	알지 못하고 참여하지 않음
			소계	효과있음	효과없음		
2023년	100.0	4.6	100.0	95.2	4.8	28.0	67.4
< 지역별 >							
중 부 권	100.0	2.3	100.0	90.8	9.2	20.9	76.8
북 부 권	100.0	6.5	100.0	90.5	9.5	39.5	54.1
서 남 부 권	100.0	5.2	100.0	100.0	0.0	26.5	68.2
< 성 별 >							
남 자	100.0	2.6	100.0	84.5	15.5	26.5	70.9
여 자	100.0	6.9	100.0	100.0	0.0	29.7	63.4
< 연 령 별 >							
15~29세	100.0	0.0				3.5	96.5
30~39세	100.0	0.0				13.1	86.9
40~49세	100.0	0.0				31.2	68.8
50~59세	100.0	0.5	100.0	100.0	0.0	30.2	69.3
60~69세	100.0	4.8	100.0	86.3	13.7	35.4	59.8
70세 이상	100.0	11.1	100.0	98.0	2.0	30.4	58.5
65세 이상	100.0	10.3	100.0	94.8	5.2	30.2	59.6
< 학 력 별 >							
중 졸 이 하	100.0	7.5	100.0	98.1	1.9	26.6	65.9
고 졸	100.0	2.1	100.0	78.0	22.0	29.6	68.3
대 졸 이 상	100.0	0.4	100.0	100.0	0.0	29.1	70.5
< 혼인상태별 >							
미 혼	100.0	0.0				12.8	87.2
배우자있음	100.0	3.5	100.0	93.7	6.3	31.7	64.8
사 별 / 이 혼	100.0	11.1	100.0	96.8	3.2	26.4	62.5
< 경제활동별 >							
취 업	100.0	4.4	100.0	95.6	4.4	29.7	65.9
실업 및 비경제활동	100.0	5.4	100.0	94.1	5.9	21.3	73.2
< 직업 별 >							
전 문 / 관 리	100.0	0.0				46.7	53.3
사 무	100.0	0.0				16.2	83.8
서 비 스 / 판 매	100.0	3.3	100.0	80.0	20.0	35.2	61.5
농 립 어 업	100.0	6.7	100.0	97.1	2.9	33.0	60.2
기 능 / 노 무	100.0	2.6	100.0	100.0	0.0	21.1	76.3
< 가구소득별 >							
100만원 미만	100.0	13.2	100.0	100.0	0.0	20.8	66.0
100~200만원	100.0	10.9	100.0	91.7	8.3	40.0	49.1
200~300만원	100.0	5.1	100.0	86.4	13.6	33.9	61.0
300~400만원	100.0	0.7	100.0	100.0	0.0	23.2	76.0
400만원 이상	100.0	1.4	100.0	74.7	25.3	25.5	73.1

자료: 2023년 신안군 사회조사

[4-8] 군민 건강증진을 위해 필요한 사업 (단위: %)

구 분	계	금융·금융 영양사업	영양관리, 비만예방 사업	정신건강/치 매관리	예방접종 건강증진 사업	방문보건 사업	건강관리교 육(고혈압, 당뇨 등)	기타
2018년	100.0	7.1	10.2	19.1	24.7	22.9	16.0	
2019년	100.0	4.5	11.4	25.5	27.2	14.3	17.1	0.1
2020년	100.0	9.8	12.9	18.4	25.5	16.6	16.8	
2021년	100.0	8.6	11.5	29.7	20.0	14.3	15.4	0.5
2022년	100.0	12.0	16.8	20.4	23.5	15.4	11.8	
2023년	100.0	10.6	8.9	32.7	19.3	10.4	18.1	
< 지역별 >								
중 부 권	100.0	10.7	5.3	28.0	18.7	7.6	29.8	
북 부 권	100.0	8.7	5.0	26.8	23.5	18.1	18.0	
서 남 부 권	100.0	11.7	13.8	39.5	17.4	8.0	9.6	
< 성 별 >								
남 자	100.0	15.1	7.1	29.6	21.0	8.5	18.7	
여 자	100.0	5.4	11.0	36.3	17.3	12.6	17.3	
< 연 령 별 >								
15~29세	100.0	5.5	20.0	16.8	35.7	9.2	12.9	
30~39세	100.0	20.2	5.6	37.9	14.0	8.4	13.9	
40~49세	100.0	10.4	12.9	25.2	24.3	7.3	19.8	
50~59세	100.0	15.1	10.3	22.9	22.0	6.8	22.9	
60~69세	100.0	12.9	6.6	35.2	17.2	8.4	19.7	
70세 이상	100.0	5.7	5.8	43.4	13.5	16.0	15.6	
65세 이상	100.0	8.4	5.9	40.9	14.1	14.0	16.7	
< 학 력 별 >								
중 졸 이 하	100.0	8.4	7.1	35.6	15.9	13.5	19.6	
고 졸	100.0	13.4	10.7	29.9	25.3	5.5	15.2	
대 졸 이 상	100.0	12.6	11.4	28.9	19.0	9.8	18.3	
< 혼인상태별 >								
미 혼	100.0	14.6	12.1	23.9	25.6	9.1	14.7	
배우자있음	100.0	10.1	9.3	32.8	20.0	9.3	18.5	
사 별 / 이 혼	100.0	9.5	5.8	38.2	13.0	14.7	18.9	
< 경제활동별 >								
취 업	100.0	11.4	9.2	33.2	19.6	8.5	18.1	
실업 및 비경제활동	100.0	7.7	8.0	30.8	18.2	17.5	17.7	
< 직업 별 >								
전 문 / 관 리	100.0	13.7	8.1	11.9	31.6	21.1	13.5	
사 무	100.0	7.8	14.3	48.7	14.9	1.3	13.0	
서 비 스 / 판 매	100.0	14.1	10.9	36.7	10.8	5.5	22.1	
농 립 어 업	100.0	11.6	8.4	33.1	19.5	10.1	17.3	
기 능 / 노 무	100.0	10.1	8.4	30.0	24.5	7.0	20.1	
< 가구소득별 >								
100만원 미만	100.0	5.2	3.7	42.3	12.0	18.6	18.2	
100~200만원	100.0	14.1	8.7	34.8	17.3	14.3	10.8	
200~300만원	100.0	8.1	6.4	36.6	18.2	13.2	17.5	
300~400만원	100.0	13.1	1.4	42.0	20.5	7.2	15.8	
400만원 이상	100.0	19.1	11.6	26.0	16.8	4.5	22.0	

자료: 2023년 신안군 사회조사

[4-9] 쓰레기 불법투기 근절 대책 (단위: %)

[4-10] 문화시설 충분 여부 (단위: %)

구 분	계	상습투기 장소 카메라 설치	쓰레기처리 중요성 및 피해 심각성 교육 및 홍보	노인일자리 참여인력을 활용하여 주변정리	청소행정 포상제 활성화	주민환경 감시단 활성화	마을환경 지킴이 등을 활용한 주변정리
2023년	100.0	41.0	21.7	23.0	5.6	3.2	5.5
< 지역 별 >							
중 부 권	100.0	45.7	28.5	10.6	7.0	3.6	4.6
북 부 권	100.0	52.9	9.8	27.0	5.7	2.4	2.2
서 남 부 권	100.0	30.7	23.6	29.7	4.6	3.3	8.1
< 성 별 >							
남 자	100.0	40.2	24.0	20.2	7.2	4.3	4.1
여 자	100.0	41.9	18.9	26.4	3.8	1.8	7.2
< 연령 별 >							
15 ~ 29세	100.0	39.7	24.0	18.2	9.9	1.2	6.8
30 ~ 39세	100.0	33.5	30.7	14.0	10.8	3.3	7.7
40 ~ 49세	100.0	51.9	16.8	16.2	4.8	7.1	3.2
50 ~ 59세	100.0	45.3	20.1	15.0	8.1	3.1	8.5
60 ~ 69세	100.0	40.5	23.5	23.5	4.3	4.0	4.2
70세 이상	100.0	36.7	20.4	33.5	3.1	1.7	4.7
65세 이상	100.0	38.2	20.4	30.6	3.1	2.8	4.9
< 학 력 별 >							
중 출 이 하	100.0	38.0	20.2	29.7	3.8	2.1	6.2
고 출	100.0	47.4	20.0	16.5	8.2	4.1	3.9
대 출 이 상	100.0	38.6	29.3	14.3	6.6	4.7	6.5
< 혼인상태별 >							
미 혼	100.0	42.5	29.4	12.0	11.2	1.7	3.1
배 우 자 있 음	100.0	42.0	19.7	24.0	4.9	3.9	5.5
사 별 / 이 혼	100.0	36.7	22.9	27.1	4.2	1.9	7.2
< 경제활동별 >							
취 업	100.0	40.2	22.7	22.9	5.3	3.6	5.3
실업 및 비경제활동	100.0	43.7	17.8	23.6	7.0	1.4	6.4
< 직 업 별 >							
전 문 / 관 리	100.0	41.4	21.9	21.6	3.2	4.1	7.8
사 무	100.0	42.5	23.1	10.4	4.3	8.4	11.4
서 비 스 / 판 매	100.0	42.7	21.4	20.1	5.7	3.5	6.6
농 립 어 업	100.0	40.2	25.5	20.7	5.5	4.1	4.0
기 능 / 노 무	100.0	37.8	17.8	33.4	5.3	1.0	4.6
< 가구소득별 >							
100만원 미만	100.0	31.2	20.4	39.1	1.3	1.5	6.6
100~200만원	100.0	35.4	21.4	32.0	4.8	3.7	2.8
200~300만원	100.0	42.0	25.0	16.8	4.0	4.6	7.6
300~400만원	100.0	52.6	21.0	12.8	2.0	5.4	6.2
400만원 이상	100.0	36.0	27.1	18.9	6.9	4.7	6.4

자료: 2023년 신안군 사회조사

구 분	계	매우 충분함	다소 충분함	적당함	다소 부족함	매우 부족함
2023년	100.0	0.8	2.9	37.7	32.0	26.6
< 지역 별 >						
중 부 권	100.0	0.8	5.0	36.0	15.1	43.1
북 부 권	100.0	1.7	4.5	34.2	43.6	15.9
서 남 부 권	100.0	0.3	0.4	40.8	37.7	20.8
< 성 별 >						
남 자	100.0	0.7	2.6	35.7	34.3	26.8
여 자	100.0	1.0	3.2	40.0	29.4	26.5
< 연령 별 >						
15 ~ 29세	100.0	1.2	0.0	32.3	40.9	25.6
30 ~ 39세	100.0	0.0	7.4	15.5	25.7	51.4
40 ~ 49세	100.0	0.6	0.6	28.0	35.9	35.0
50 ~ 59세	100.0	0.5	4.2	30.5	39.8	25.0
60 ~ 69세	100.0	0.9	3.1	39.7	32.8	23.5
70세 이상	100.0	1.1	2.6	50.3	23.9	22.1
65세 이상	100.0	1.1	2.6	47.4	25.4	23.5
< 학 력 별 >						
중 출 이 하	100.0	1.0	2.4	45.9	25.8	24.9
고 출	100.0	0.3	3.0	34.2	38.6	23.9
대 출 이 상	100.0	1.2	4.2	18.5	39.6	36.6
< 혼인상태별 >						
미 혼	100.0	0.9	2.9	36.6	34.1	25.5
배 우 자 있 음	100.0	0.7	2.6	35.8	34.2	26.6
사 별 / 이 혼	100.0	1.1	3.5	44.0	24.1	27.3
< 경제활동별 >						
취 업	100.0	0.9	2.3	36.2	36.1	24.6
실업 및 비경제활동	100.0	0.7	4.9	43.3	16.8	34.4
< 직 업 별 >						
전 문 / 관 리	100.0	2.4	0.0	20.7	37.2	39.7
사 무	100.0	0.0	2.6	11.1	62.4	23.9
서 비 스 / 판 매	100.0	1.6	1.5	39.9	33.0	24.0
농 립 어 업	100.0	0.8	2.1	38.2	35.0	23.9
기 능 / 노 무	100.0	0.7	3.7	41.0	30.8	23.8
< 가구소득별 >						
100만원 미만	100.0	1.4	3.0	51.9	17.2	26.5
100~200만원	100.0	1.4	1.5	39.2	30.9	27.0
200~300만원	100.0	1.1	3.8	27.5	50.1	17.6
300~400만원	100.0	0.0	2.2	31.0	37.3	29.4
400만원 이상	100.0	0.0	2.3	33.7	30.5	33.5

자료: 2023년 신안군 사회조사

[4-11] 문화시설 부족 부분 (단위: %)

구 분	계	공연시설(공연장, 야외공연장 등)	전시시설(박물관, 미술관 등)	도서시설(도서관, 문고 등)	복지시설(복지회관, 청소년수련시설 등)	체육시설(야구장, 축구장, 체육센터 등)	기타
2023년	100.0	70.0	3.2	4.7	15.4	6.7	0.2
< 지역별 >							
중 부 권	100.0	75.6	0.5	3.1	12.7	8.1	0.0
북 부 권	100.0	71.5	7.3	7.3	11.8	2.1	0.0
서 남 부 권	100.0	65.0	2.7	4.3	19.3	8.3	0.4
< 성 별 >							
남 자	100.0	69.0	3.6	3.5	14.2	9.4	0.3
여 자	100.0	71.3	2.6	6.1	16.9	3.1	0.0
< 연령 별 >							
15~29세	100.0	69.3	5.8	5.3	9.9	9.7	0.0
30~39세	100.0	73.6	0.0	3.1	7.3	14.0	2.1
40~49세	100.0	66.4	3.5	7.1	9.2	13.8	0.0
50~59세	100.0	70.1	3.1	4.9	17.4	4.5	0.0
60~69세	100.0	72.9	2.8	4.0	16.4	3.8	0.0
70세 이상	100.0	68.2	3.4	4.0	21.2	3.2	0.0
65세 이상	100.0	69.3	3.5	3.8	19.6	3.7	0.0
< 학 력 별 >							
중 출 이 하	100.0	69.2	4.5	3.3	19.3	3.6	0.0
고 출	100.0	66.8	1.8	6.1	14.6	10.1	0.6
대 출 이 상	100.0	76.2	2.5	5.2	8.3	7.7	0.0
< 혼인상태별 >							
미 혼	100.0	72.8	3.0	4.1	5.0	15.1	0.0
배 우 자 있 음	100.0	68.9	3.5	5.3	16.1	5.9	0.3
사 별 / 이 혼	100.0	71.9	2.0	2.6	20.4	3.1	0.0
< 경제활동별 >							
취 업	100.0	70.5	2.9	4.0	15.8	6.6	0.2
실업 및 비경제활동	100.0	67.7	4.5	7.5	13.6	6.7	0.0
< 직 업 별 >							
전 문 / 관 리	100.0	67.7	4.1	8.4	7.9	7.9	3.9
사 무	100.0	83.5	1.1	2.0	5.0	8.3	0.0
서 비 스 / 판 매	100.0	76.9	3.1	4.9	7.4	7.7	0.0
농 립 어 업	100.0	66.6	3.9	2.0	20.9	6.7	0.0
기 능 / 노 무	100.0	68.9	1.1	7.8	17.4	4.7	0.0
< 가구소득별 >							
100만원 미만	100.0	69.4	0.7	2.8	21.0	6.1	0.0
100~200만원	100.0	70.6	5.8	2.2	21.4	0.0	0.0
200~300만원	100.0	71.2	2.8	4.2	13.3	8.5	0.0
300~400만원	100.0	79.8	4.0	2.3	11.4	1.0	1.5
400만원 이상	100.0	66.7	1.1	4.2	12.9	15.0	0.0

자료: 2023년 신안군 사회조사

[4-12] 도시경관 정비 (단위: %)

구 분	계	건축물	좁고 정비되지 않은 도로	부족한 가로수와 녹지	협소한 공원	차량 무단방치	쓰레기 무단방치	무질서한 가판대 및 플래카드	전시주와 전선
2023년	100.0	26.0	38.3	10.1	3.4	6.7	9.6	3.4	2.5
< 지역별 >									
중 부 권	100.0	18.9	42.0	10.2	2.6	9.2	10.5	6.2	0.4
북 부 권	100.0	33.9	33.7	11.4	2.3	5.7	10.8	1.8	0.3
서 남 부 권	100.0	26.5	38.2	9.2	4.7	5.6	8.3	2.3	5.2
< 성 별 >									
남 자	100.0	24.6	41.0	8.2	4.0	7.9	7.3	3.6	3.4
여 자	100.0	27.6	35.1	12.3	2.8	5.3	12.3	3.2	1.3
< 연령 별 >									
15~29세	100.0	29.3	19.6	23.8	9.8	0.0	9.7	0.0	7.8
30~39세	100.0	18.2	47.8	7.0	0.0	15.7	5.6	4.0	1.6
40~49세	100.0	16.4	51.6	6.5	5.3	6.0	13.6	0.0	0.6
50~59세	100.0	22.0	38.3	11.2	4.1	7.3	8.8	3.8	4.4
60~69세	100.0	30.1	36.3	9.0	1.7	8.5	9.3	4.0	1.2
70세 이상	100.0	29.3	38.8	8.0	2.5	5.5	9.7	4.9	1.4
65세 이상	100.0	28.8	38.7	8.5	2.6	5.6	9.8	4.6	1.4
< 학 력 별 >									
중 출 이 하	100.0	27.4	36.0	10.9	2.7	6.2	9.8	4.4	2.8
고 출	100.0	25.6	40.7	7.3	4.6	7.5	9.0	2.4	2.9
대 출 이 상	100.0	22.3	41.1	12.5	3.6	7.1	10.2	2.4	0.6
< 혼인상태별 >									
미 혼	100.0	20.7	37.3	15.3	8.6	2.8	9.2	0.0	6.2
배 우 자 있 음	100.0	26.5	38.4	9.2	2.8	7.6	9.8	3.6	2.1
사 별 / 이 혼	100.0	27.8	38.5	9.3	2.0	6.7	9.4	5.1	1.2
< 경제활동별 >									
취 업	100.0	26.9	39.0	9.8	3.2	7.1	8.9	3.1	1.9
실업 및 비경제활동	100.0	22.6	35.5	11.2	4.2	5.3	12.3	4.5	4.5
< 직 업 별 >									
전 문 / 관 리	100.0	25.9	31.8	8.4	9.8	8.7	10.8	0.0	4.7
사 무	100.0	17.4	36.1	10.2	11.5	9.1	8.2	2.6	4.8
서 비 스 / 판 매	100.0	22.6	40.1	11.0	1.8	7.3	13.7	1.2	2.3
농 립 어 업	100.0	30.3	39.3	8.5	1.8	8.4	7.1	3.9	0.8
기 능 / 노 무	100.0	25.9	40.3	11.8	3.1	3.4	9.6	3.5	2.5
< 가구소득별 >									
100만원 미만	100.0	27.2	38.8	10.8	2.3	3.7	11.0	5.5	0.7
100~200만원	100.0	39.0	29.9	8.9	0.7	6.4	9.5	4.1	1.4
200~300만원	100.0	27.7	26.6	11.2	5.9	11.9	10.4	4.4	1.9
300~400만원	100.0	19.2	51.1	3.3	7.9	4.3	9.7	2.2	2.3
400만원 이상	100.0	24.5	42.1	6.8	1.8	12.3	7.1	2.8	2.6

자료: 2023년 신안군 사회조사

[4-13] 노인복지사업 (단위: %)

구 분	계	소득보장 일자리제공	의료서비스를 쉽게 받도록 서비스 제공	노인요양시설 확충	다양한 노인복지 프로그램제공	기타
2 0 1 9 년	100.0	28.9	39.7	12.5	18.9	0.1
2 0 2 0 년	100.0	19.7	48.1	12.8	19.5	
2 0 2 1 년	100.0	25.5	46.4	12.8	15.3	
2 0 2 2 년	100.0	30.7	45.9	11.9	11.4	0.1
2 0 2 3 년	100.0	36.3	37.1	15.4	11.2	
< 지역 별 >						
중 부 권	100.0	42.7	30.7	13.6	13.0	
북 부 권	100.0	41.0	38.9	13.3	6.8	
서 남 부 권	100.0	28.9	40.6	17.9	12.5	
< 성 별 >						
남 자	100.0	36.7	36.6	14.9	11.8	
여 자	100.0	35.8	37.7	16.0	10.6	
< 연령 별 >						
1 5 ~ 2 9 세	100.0	46.6	18.8	8.5	26.1	
3 0 ~ 3 9 세	100.0	34.5	33.9	18.3	13.4	
4 0 ~ 4 9 세	100.0	31.4	49.0	10.4	9.2	
5 0 ~ 5 9 세	100.0	35.8	37.0	14.8	12.4	
6 0 ~ 6 9 세	100.0	35.7	36.2	17.1	11.0	
7 0 세 이상	100.0	35.9	39.8	17.8	6.4	
6 5 세 이상	100.0	34.9	39.4	18.5	7.2	
< 학 력 별 >						
중 졸 이 하	100.0	36.3	37.8	17.3	8.6	
고 졸	100.0	39.8	35.4	13.6	11.2	
대 졸 이 상	100.0	29.8	37.9	13.1	19.3	
< 혼인상태별 >						
미 혼	100.0	48.4	28.2	7.5	15.9	
배 우 자 있음	100.0	35.9	35.6	17.2	11.2	
사 별 / 이 혼	100.0	29.5	47.3	14.9	8.3	
< 경제활동별 >						
취 업	100.0	35.5	36.2	16.1	12.2	
실업 및 비경제활동	100.0	39.2	40.3	12.9	7.6	
< 직 업 별 >						
전 문 / 관 리	100.0	21.6	44.5	10.7	23.2	
사 무	100.0	30.6	37.2	20.8	11.3	
서 비 스 / 판 매	100.0	34.6	30.5	19.9	15.0	
농 림 어 업	100.0	32.2	40.8	16.7	10.3	
기 능 / 노 무	100.0	47.0	28.5	11.9	12.6	
< 가구소득별 >						
100만원 미만	100.0	30.3	44.9	17.4	7.3	
100~200만원	100.0	36.7	42.8	15.7	4.9	
200~300만원	100.0	32.5	40.3	19.5	7.7	
300~400만원	100.0	36.7	38.4	8.3	16.6	
400만원 이상	100.0	30.8	35.7	18.0	15.5	

자료: 2023년 신안군 사회조사

[4-14] 상수도 설치 여부 및 수질 만족도 (단위: %)

구 분	계	설치됨	수질 만족도						설치 안됨
			소계	매우 만족	약간 만족	보통	약간 불만족	매우 불만족	
2 0 1 9 년	100.0	95.2	100.0	51.6	25.7	19.5	2.8	0.5	4.8
2 0 2 0 년	100.0	98.0	100.0	61.8	25.1	10.8	2.0	0.3	2.0
2 0 2 1 년	100.0	98.3	100.0	50.4	14.5	29.1	5.5	0.5	1.7
2 0 2 2 년	100.0	-	-	24.9	35.0	34.1	5.7	0.3	-
2 0 2 3 년	100.0	99.0	100.0	45.7	22.8	20.8	7.6	3.1	1.0
< 지 역 별 >									
중 부 권	100.0	99.3	100.0	42.0	23.8	31.3	1.1	1.9	0.7
북 부 권	100.0	99.3	100.0	88.0	11.0	1.0	0.0	0.0	0.7
서 남 부 권	100.0	98.6	100.0	24.0	28.9	24.6	16.7	5.8	1.4
< 성 별 >									
남 자	100.0	99.1	100.0	43.4	25.3	19.8	7.7	3.9	0.9
여 자	100.0	98.9	100.0	48.3	19.9	22.1	7.5	2.2	1.1
< 연 령 별 >									
1 5 ~ 2 9 세	100.0	100.0	100.0	45.1	22.7	23.6	8.6	0.0	0.0
3 0 ~ 3 9 세	100.0	98.4	100.0	32.9	16.9	39.0	2.4	8.8	1.6
4 0 ~ 4 9 세	100.0	100.0	100.0	43.6	26.0	20.4	7.4	2.7	0.0
5 0 ~ 5 9 세	100.0	98.2	100.0	43.9	22.8	20.1	9.2	3.9	1.8
6 0 ~ 6 9 세	100.0	99.6	100.0	48.8	22.4	18.3	7.9	2.6	0.4
7 0 세 이상	100.0	98.6	100.0	47.9	23.3	18.7	7.2	2.9	1.4
6 5 세 이상	100.0	98.9	100.0	49.1	23.4	17.8	7.5	2.4	1.1
< 학 력 별 >									
중 졸 이 하	100.0	99.2	100.0	48.2	22.1	17.9	8.4	3.3	0.8
고 졸	100.0	98.9	100.0	44.7	25.7	20.8	6.5	2.3	1.1
대 졸 이 상	100.0	98.8	100.0	39.4	19.7	29.7	7.2	4.0	1.2
< 혼인상태별 >									
미 혼	100.0	98.0	100.0	37.8	27.1	26.4	8.2	0.5	2.0
배 우 자 있음	100.0	99.1	100.0	45.5	23.2	20.2	7.8	3.3	0.9
사 별 / 이 혼	100.0	99.3	100.0	51.1	18.8	19.3	6.7	4.1	0.7
< 경제활동별 >									
취 업	100.0	99.0	100.0	44.6	22.9	21.5	7.5	3.6	1.0
실업 및 비경제활동	100.0	98.9	100.0	49.7	22.5	18.4	8.0	1.4	1.1
< 직 업 별 >									
전 문 / 관 리	100.0	100.0	100.0	33.6	19.4	27.9	14.1	5.0	0.0
사 무	100.0	98.4	100.0	37.6	19.3	35.5	3.4	4.2	1.6
서 비 스 / 판 매	100.0	98.2	100.0	36.1	33.0	27.5	2.2	1.2	1.8
농 림 어 업	100.0	99.7	100.0	51.9	22.7	18.4	4.9	2.1	0.3
기 능 / 노 무	100.0	98.2	100.0	38.9	19.1	18.3	16.3	7.4	1.8
< 가구소득별 >									
100만원 미만	100.0	99.2	100.0	45.6	24.9	18.7	9.0	1.7	0.8
100~200만원	100.0	98.5	100.0	53.9	21.7	16.0	6.9	1.5	1.5
200~300만원	100.0	97.8	100.0	64.4	19.6	9.8	5.0	1.2	2.2
300~400만원	100.0	99.0	100.0	44.7	21.3	25.3	6.6	2.1	1.0
400만원 이상	100.0	99.4	100.0	33.2	24.0	26.6	8.9	7.2	0.6

자료: 2023년 신안군 사회조사

[4-15] 노인대학 교육(만 65세 이상) 희망강좌(2개까지 선택) (단위: %)

구 분	계	없다	있다	배우고 싶은 프로그램															
				소계	한글교실	풍물 및 난타	스마트폰 교육	레크레이션	게이트볼	그림교실	소양교육	기타							
2018년	100.0	81.0	19.0																
2019년	100.0	91.9	8.1																
2020년	100.0	77.6	22.4																
2021년	100.0	80.7	19.3	100.0	16.0	12.6	20.4	9.6	24.7	9.8	3.3	3.5							
2022년	100.0	80.8	19.2	100.0	5.7	23.5	18.9	10.4	23.4	15.3	1.2	1.5							
2023년	100.0	69.4	30.6	100.0	13.0	23.8	25.3	13.2	10.3	10.4	1.5	2.6							
< 지역 별 >																			
중 부 권	100.0	74.0	26.0	100.0	15.3	10.5	37.4	11.5	6.4	14.4	3.0	1.4							
북 부 권	100.0	81.0	19.0	100.0	5.8	23.5	11.3	17.3	18.8	16.0	2.8	4.5							
서 남 부 권	100.0	59.1	40.9	100.0	14.0	28.9	24.6	12.6	9.5	7.3	0.5	2.5							
< 성 별 >																			
남 자	100.0	74.9	25.1	100.0	3.0	15.9	41.8	8.5	15.4	8.8	1.4	5.2							
여 자	100.0	65.0	35.0	100.0	17.8	27.8	17.2	15.4	7.8	11.2	1.5	1.3							
< 연령 별 >																			
15~29세	100.0																		
30~39세	100.0																		
40~49세	100.0																		
50~59세	100.0																		
60~69세	100.0	70.8	29.2	100.0	0.0	39.4	24.2	13.5	11.1	7.6	3.2	1.1							
70세 이상	100.0	68.8	31.2	100.0	17.6	18.3	25.7	13.0	10.0	11.4	0.9	3.1							
65세 이상	100.0	69.3	30.7	100.0	12.9	23.9	25.3	13.2	10.3	10.4	1.5	2.6							
< 학 력 별 >																			
중 출 이 하	100.0	70.5	29.5	100.0	15.3	24.0	22.7	14.0	10.4	9.8	1.2	2.6							
고 출	100.0	62.8	37.2	100.0	0.0	24.6	36.0	9.9	11.7	14.8	0.0	2.8							
대 출 이 상	100.0	57.2	42.8	100.0	0.0	15.4	57.3	0.0	0.0	8.4	18.9	0.0							
< 혼인상태별 >																			
미 혼	100.0	100.0	0.0																
배 우 자 있 음	100.0	71.2	28.8	100.0	3.1	25.8	33.8	10.1	12.0	10.6	2.0	2.6							
사 별 / 이 혼	100.0	66.1	33.9	100.0	26.1	21.2	13.9	17.3	8.1	10.1	0.8	2.5							
< 경제활동별 >																			
취 업	100.0	62.9	37.1	100.0	9.0	24.8	26.9	14.3	11.1	10.0	1.4	2.6							
실업 및 비경제활동	100.0	82.9	17.1	100.0	33.1	18.9	17.2	7.6	6.4	12.5	2.0	2.3							
< 직 업 별 >																			
전 문 / 관 리	100.0	62.9	37.1	100.0	0.0	0.0	0.0	0.0	0.0	30.8	69.2	0.0							
사 무	100.0	76.1	23.9	100.0	0.0	100.0	0.0	0.0	0.0	0.0	0.0	0.0							
서 비 스 / 판 매	100.0	56.3	43.7	100.0	0.0	40.6	30.8	13.2	7.3	8.2	0.0	0.0							
농 림 어 업	100.0	67.5	32.5	100.0	5.0	24.3	32.7	11.9	12.5	10.1	0.8	2.6							
기 능 / 노 무	100.0	52.4	47.6	100.0	20.1	19.3	15.8	19.5	10.5	10.1	1.3	3.6							
< 가구소득별 >																			
100만원 미만	100.0	72.3	27.7	100.0	35.9	16.1	11.7	19.4	3.0	11.3	1.3	1.3							
100~200만원	100.0	71.3	28.7	100.0	9.7	22.9	22.5	7.5	21.5	6.5	0.0	9.4							
200~300만원	100.0	61.3	38.7	100.0	2.7	16.5	33.2	16.7	15.6	15.3	0.0	0.0							
300~400만원	100.0	64.3	35.7	100.0	0.0	10.1	48.7	7.4	11.4	22.5	0.0	0.0							
400만원 이상	100.0	67.2	32.8	100.0	0.0	30.4	39.1	3.6	17.7	0.0	4.5	4.8							

자료: 2023년 신안군 사회조사

[4-16] 행복학습센터 평생교육(만 18세 이상) 희망강좌(2개까지 선택) (단위: %)

구 분	계	없다	있다	배우고 싶은 프로그램															
				소계	스포츠댄스	비즈공예	뜨개질, 퀼트	사진·공예	생활교육·예절	악기(색소폰, 기타)	요리	기타							
2018년	100.0	90.0	10.0																
2019년	100.0	91.8	8.2																
2020년	100.0	90.6	9.4																
2021년	100.0	83.4	16.6	100.0	21.2	10.5	7.3	17.2	4.9	30.1	8.0	0.8							
2022년	100.0	80.0	20.0	100.0	15.0	7.2	17.6	16.9	4.0	27.4	9.1	2.9							
2023년	100.0	63.3	36.7																
< 지역 별 >																			
중 부 권	100.0	68.6	31.4																
북 부 권	100.0	69.7	30.3																
서 남 부 권	100.0	55.5	44.5																
< 성 별 >																			
남 자	100.0	68.7	31.3																
여 자	100.0	57.0	43.0																
< 연령 별 >																			
15~29세	100.0	50.5	49.5																
30~39세	100.0	65.9	34.1																
40~49세	100.0	47.2	52.8																
50~59세	100.0	56.5	43.5																
60~69세	100.0	60.0	40.0																
70세 이상	100.0	78.3	21.7																
65세 이상	100.0	74.3	25.7																
< 학 력 별 >																			
중 출 이 하	100.0	72.5	27.5																
고 출	100.0	53.8	46.2																
대 출 이 상	100.0	52.9	47.1																
< 혼인상태별 >																			
미 혼	100.0	61.5	38.5																
배 우 자 있 음	100.0	62.5	37.5																
사 별 / 이 혼	100.0	66.7	33.3																
< 경제활동별 >																			
취 업	100.0	60.2	39.8																
실업 및 비경제활동	100.0	76.2	23.8																
< 직 업 별 >																			
전 문 / 관 리	100.0	45.8	54.2																
사 무	100.0	33.0	67.0																
서 비 스 / 판 매	100.0	52.3	47.7																
농 림 어 업	100.0	64.5	35.5																
기 능 / 노 무	100.0	68.0	32.0																
< 가구소득별 >																			
100만원 미만	100.0	77.6	22.4																
100~200만원	100.0	63.7	36.3																
200~300만원	100.0	56.7	43.3																
300~400만원	100.0	60.3	39.7																
400만원 이상	100.0	66.2	33.8																

자료: 2023년 신안군 사회조사

[4-17] 관광활성화 정책

(단위: %)

구분	계	지역 문화공간 활성화	주요장 소·시설 등의 활성화 시행	공연·이벤트 등의 개최·확대	다양한 문화체험 프로그램 등	문화 예술 활동 지원	적극적인 홍보 마케팅	기타
2018년	100.0	27.4	28.8	9.4	21.3	6.6	6.6	
2019년	100.0	25.8	19.7	10.0	31.4	6.5	6.6	
2021년	100.0	19.4	24.1	14.1	25.8	5.7	10.9	
2022년	100.0	19.2	31.8	16.6	18.2	9.1	5.0	0.2
2023년	100.0	16.7	22.0	11.3	29.1	5.2	15.3	0.4
<지역별>								
중부권	100.0	10.8	19.2	9.5	29.0	7.7	23.3	0.5
북부권	100.0	15.6	14.4	8.7	51.4	2.2	7.8	0.0
서남부권	100.0	21.7	28.3	14.1	16.4	5.2	13.9	0.5
<성별>								
남자	100.0	14.9	21.5	11.6	27.9	5.7	17.7	0.7
여자	100.0	18.9	22.6	10.9	30.5	4.6	12.5	0.0
<연령별>								
15~29세	100.0	17.9	17.7	14.6	29.5	0.0	20.3	0.0
30~39세	100.0	19.6	21.8	14.1	23.2	7.7	13.6	0.0
40~49세	100.0	15.8	17.8	18.1	25.8	7.0	14.5	1.0
50~59세	100.0	15.6	18.3	10.6	32.8	6.9	14.5	1.4
60~69세	100.0	18.7	22.7	9.1	30.8	4.6	14.1	0.0
70세 이상	100.0	15.3	26.6	9.3	27.7	5.2	15.9	0.0
65세 이상	100.0	14.4	26.0	9.7	28.5	5.3	16.1	0.0
<학력별>								
중졸이하	100.0	15.1	23.5	11.2	30.3	5.2	14.7	0.0
고졸	100.0	18.2	22.3	10.1	25.5	5.5	17.4	0.9
대졸이상	100.0	19.1	16.9	13.6	31.6	4.7	13.4	0.7
<혼인상태별>								
미혼	100.0	16.0	23.4	16.5	24.1	1.8	18.2	0.0
배우자있음	100.0	18.2	21.6	10.1	31.3	5.2	13.2	0.4
사별/이혼	100.0	12.6	22.3	11.6	25.4	7.7	19.9	0.5
<경제활동별>								
취업	100.0	17.0	21.8	11.7	27.4	5.3	16.4	0.5
실업및비경제활동	100.0	15.8	22.7	9.7	35.3	5.1	11.3	0.0
<직업별>								
전문/관리	100.0	33.5	12.7	12.1	25.2	7.8	5.5	3.2
사무	100.0	16.1	8.8	30.3	11.4	4.9	28.4	0.0
서비스/판매	100.0	18.8	28.4	9.8	22.6	2.4	18.1	0.0
농림어업	100.0	14.2	24.2	9.1	30.8	5.6	16.1	0.0
기능/노무	100.0	18.9	19.0	11.8	29.3	5.9	13.7	1.4
<가구소득별>								
100만원 미만	100.0	15.0	24.3	8.1	33.2	4.8	14.5	0.0
100~200만원	100.0	9.7	29.6	15.6	26.1	6.2	12.8	0.0
200~300만원	100.0	10.4	19.0	8.4	32.2	5.3	23.2	1.5
300~400만원	100.0	24.8	17.6	11.1	24.5	2.7	19.4	0.0
400만원 이상	100.0	16.2	18.2	12.0	25.9	7.6	18.8	1.2

자료: 2023년 신안군 사회조사

[4-18] 지역 관광 명소

(단위: %)

구분	계	암해사 선선재 공원	안좌 포서	자은 1004 뮤지파크	도초 환상 정원 (원나 무숲)	도초 공원	암태 동거 리벽화	인태 해수 욕장	인태 공 원	선소 화	병풍 도 맨드 라미 섬	증기 열 도	자은 항 다리	하의 대 영 생 가	기타
2022년	100.0	16.1	21.3	6.0	3.8	7.7	2.4	-	8.1	7.2	-	5.2	4.9	-	17.3
2023년	100.0	16.9	15.3	10.5	8.5	7.8	6.3	4.2	5.4	7.1	5.9	4.3	3.0	4.9	
<지역별>															
중부권	100.0	24.7	10.4	17.3	9.5	2.1	4.9	3.6	3.1	5.6	4.0	4.1	0.8	9.9	
북부권	100.0	11.3	15.4	6.3	4.6	5.4	2.7	8.0	12.9	10.1	7.0	4.9	7.8	3.6	
서남부권	100.0	14.2	19.0	7.8	10.0	13.6	9.5	2.4	2.7	6.5	6.8	4.0	1.7	1.8	
<성별>															
남자	100.0	16.4	15.9	11.0	8.4	8.2	6.4	4.7	5.5	6.9	4.7	3.8	2.8	5.4	
여자	100.0	17.5	14.6	10.0	8.6	7.4	6.1	3.6	5.4	7.4	7.4	4.7	3.1	4.3	
<연령별>															
15~29세	100.0	10.6	17.9	14.5	0.0	7.8	7.6	6.7	2.6	9.9	11.9	2.6	0.7	7.2	
30~39세	100.0	21.5	9.7	5.6	6.7	9.0	4.8	0.8	11.4	10.4	4.0	7.4	3.2	5.4	
40~49세	100.0	16.7	20.4	9.1	10.1	7.5	3.2	4.5	5.0	5.3	5.2	5.8	3.4	3.6	
50~59세	100.0	16.1	14.4	9.8	12.1	7.2	7.4	5.1	5.3	5.1	5.5	3.3	4.1	4.5	
60~69세	100.0	17.9	14.4	10.1	9.4	7.9	6.7	3.9	5.2	6.4	5.8	4.0	3.9	4.5	
70세 이상	100.0	17.5	15.2	11.7	7.9	7.8	6.2	3.7	5.4	8.1	5.3	4.2	2.0	5.1	
65세 이상	100.0	18.0	15.0	11.5	8.3	7.8	6.3	3.7	4.8	7.9	5.5	4.4	2.1	4.9	
<학력별>															
중졸이하	100.0	18.0	13.4	11.7	8.4	7.1	6.6	4.4	5.4	7.6	5.9	3.8	2.4	5.1	
고졸	100.0	14.2	17.2	11.0	9.7	8.7	6.5	4.6	3.6	6.4	6.1	3.8	3.6	4.6	
대졸이상	100.0	18.2	18.0	5.7	6.5	8.2	4.8	2.7	8.8	6.8	5.7	6.4	3.7	4.5	
<혼인상태별>															
미혼	100.0	12.1	16.7	10.9	4.4	9.3	6.3	7.7	4.5	7.7	6.6	3.6	1.7	8.2	
배우자있음	100.0	17.6	15.3	9.9	8.7	7.6	6.5	3.8	5.7	7.0	6.5	4.4	3.4	3.7	
사별/이혼	100.0	17.7	14.4	12.1	10.3	7.5	5.6	3.2	5.2	7.1	4.0	4.3	2.3	6.3	
<경제활동별>															
취업	100.0	16.3	15.6	9.8	8.8	8.5	6.6	4.1	5.6	6.3	6.3	4.2	3.3	4.6	
실업및비경제활동	100.0	19.1	14.1	13.3	7.3	5.2	4.9	4.5	4.8	10.0	4.7	4.5	1.6	6.0	
<직업별>															
전문/관리	100.0	18.1	24.4	5.0	7.7	6.8	2.1	6.7	1.4	9.8	4.3	4.9	7.1	1.7	
사무	100.0	19.0	6.9	6.0	9.0	16.8	7.2	3.2	5.9	3.2	8.5	4.4	4.4	5.6	
서비스/판매	100.0	16.8	20.3	9.9	7.2	5.0	8.3	3.2	5.9	6.7	5.7	6.5	1.6	3.0	
농림어업	100.0	16.5	13.4	10.7	9.4	8.4	6.1	4.8	6.1	5.7	6.8	4.0	3.4	4.9	
기능/노무	100.0	14.5	18.5	9.8	8.8	8.5	7.3	3.2	5.1	7.7	5.3	3.0	3.3	5.0	
<가구소득별>															
100만원 미만	100.0	19.8	15.5	13.9	9.5	4.5	5.5	3.0	5.8	8.5	3.6	2.9	1.7	5.8	
100~200만원	100.0	19.9	12.4	9.8	9.4	7.2	4.8	4.8	5.3	4.9	7.5	5.7	3.4	5.0	
200~300만원	100.0	11.5	14.5	7.4	7.8	11.9	6.1	5.3	5.2	6.5	9.2	3.9	5.8	4.9	
300~400만원	100.0	19.5	15.2	10.5	11.7	11.0	3.8	2.7	4.4	6.2	2.3	4.3	4.1	4.2	
400만원 이상	100.0	17.8	17.7	9.6	9.7	7.8	6.6	2.8	5.3	5.0	6.1	4.7	2.3	4.6	

자료: 2023년 신안군 사회조사

[4-19] 지역 미래 발전 방향 (2개까지 선택) (단위: %)

구 분	계	농업중심정책	수산중심정책	천일염업 영양화 정책	여가문화정 책	복지정책	관광객 유치정책	교육정책	기타
2018년 1순위	100.0	41.9	13.7	9.4	9.0	14.2	5.6	6.1	
2019년 1순위	100.0	44.8	9.7	5.8	4.3	17.7	3.8	14.0	
2020년 1순위	100.0	41.9	9.7	11.1	8.1	14.5	4.2	10.5	
2 0 2 1 년	100.0	25.6	10.5	9.2	13.3	20.5	7.6	13.0	0.2
2 0 2 2 년	100.0	24.8	12.2	10.2	11.1	19.2	10.8	11.7	
2 0 2 3 년	100.0	23.9	15.0	7.9	13.0	19.2	6.7	10.4	3.9
< 지역 별 >									
중 부 권	100.0	30.3	11.3	6.4	9.7	13.1	8.0	15.8	5.4
북 부 권	100.0	25.5	9.5	9.8	12.1	22.3	3.5	10.7	6.5
서 남 부 권	100.0	18.4	20.4	8.1	15.9	22.5	7.2	6.1	1.4
< 성 별 >									
남 자	100.0	23.4	15.1	8.7	12.8	16.9	7.4	11.5	4.2
여 자	100.0	24.5	15.0	7.0	13.1	22.1	5.8	9.0	3.5
< 연 령 별 >									
1 5 ~ 2 9 세	100.0	18.2	16.8	8.4	11.6	8.6	10.3	19.8	6.3
3 0 ~ 3 9 세	100.0	18.2	17.5	16.6	11.8	11.7	8.6	14.0	1.6
4 0 ~ 4 9 세	100.0	22.9	11.2	9.5	10.0	19.9	8.6	13.1	4.8
5 0 ~ 5 9 세	100.0	24.6	14.5	7.0	10.7	19.8	6.9	11.8	4.7
6 0 ~ 6 9 세	100.0	26.2	16.9	7.7	12.8	19.2	6.1	7.5	3.6
7 0 세 이상	100.0	25.1	14.3	6.1	16.2	23.7	4.7	7.0	2.9
6 5 세 이상	100.0	25.5	15.5	6.3	15.0	22.7	4.8	7.1	3.1
< 학 력 별 >									
중 졸 이 하	100.0	25.2	14.4	6.6	14.3	22.0	5.8	8.6	3.1
고 졸	100.0	25.8	16.9	8.7	9.6	16.0	8.2	10.2	4.6
대 졸 이 상	100.0	16.9	13.7	10.5	15.1	16.9	6.2	15.9	4.8
< 혼인상태별 >									
미 혼	100.0	20.4	14.2	6.6	11.4	11.0	9.5	19.9	7.1
배우자 있음	100.0	24.2	15.0	9.0	13.2	20.0	6.3	9.0	3.3
사 별 / 이 혼	100.0	25.3	15.7	5.3	13.4	22.4	5.9	8.4	3.6
< 경제활동별 >									
취 업	100.0	24.2	15.4	8.2	12.3	18.5	6.9	10.4	4.1
실업 및 비경제활동	100.0	22.9	13.8	6.9	15.6	22.1	5.5	10.3	2.9
< 직 업 별 >									
전 문 / 관 리	100.0	19.7	15.1	10.5	8.9	22.0	6.1	15.0	2.8
사 무	100.0	13.4	11.9	14.7	14.1	8.9	19.9	12.6	4.6
서 비 스 / 판 매	100.0	18.5	16.9	4.2	11.4	19.6	9.8	11.7	7.8
농 립 어 업	100.0	31.4	17.2	7.9	9.8	16.7	4.9	8.5	3.5
기 능 / 노 무	100.0	16.8	11.6	8.4	17.7	24.6	5.3	12.3	3.4
< 가구소득별 >									
100만원 미만	100.0	23.7	13.5	5.0	15.5	29.4	3.2	7.0	2.7
100~200만원	100.0	28.8	18.3	7.4	13.8	18.1	6.5	3.5	3.6
200~300만원	100.0	25.7	15.6	8.2	13.0	16.3	6.8	11.0	3.4
300~400만원	100.0	28.5	14.1	6.5	9.5	15.0	14.8	7.9	3.7
400만원 이상	100.0	22.4	17.0	10.2	12.7	18.7	5.8	10.6	2.6

자료: 2023년 신안군 사회조사

Ⅵ. 2023년 신안군 사회조사표



승인(협약)번호
제215005호

2023년 전라남도·신안군 사회조사표 [가 구 주 용]

안녕하십니까? 귀댁에 건강과 행복이 가득하시기를 바랍니다.

전라남도와 신안군에서는 도민의 삶의 질과 관련된 생활 실태, 사회적 관심사 및 주관적 의식에 관한 사항을 파악하고자 매년 「전라남도·신안군 사회조사」를 실시하고 있습니다.

본 조사는 통계법 제18조에 의한 승인통계로서, 응답내용은 **통계법 제33조(비밀의 보호)**에 의하여 엄격히 보호되며, 통계작성 이외의 목적으로는 사용하지 않습니다.

조사 관련 문의사항은 전라남도 정책기획관실(061-286-2744), 신안군 기획홍보실(☎240-8955)로 연락 주시기 바랍니다.

★ 조사대상 : 만 15세 이상(양력 2008. 9. 1. / 음력 2008. 8. 2. 이전 출생자) 가구원 전원★

※ 부분은 조사 담당자가 기입합니다.

조사구번호	거처번호	가구번호	가구원번호
<input type="text"/>	<input type="text"/>	<input type="text"/>	<input type="text"/>

주택형태	주택규모	점유형태	세대구성
① 단독주택 ② 아파트 ③ 연립 ④ 다세대 ⑤ 비주거용건물내주택 ⑥ 오피스텔 ⑦ 기타	① 사용 방 수 ()개 ② 주택 면적 ()㎡ * 1평은 3.3㎡임	① 자기집 ② 전세 ③ 보증금있는월세 ④ 보증금없는월세 (사글세, 월세) ⑤ 무상	① 1인 가구 ② 1세대 가구 ③ 2세대 가구 ④ 3세대 이상 가구 ⑤ 비혈연 가구

가구구성명	구분	남			여			계
		총가구원	15세 미만 가구원	15세 이상 가구원	총가구원	15세 미만 가구원	15세 이상 가구원	
가구당 조사표부수	총 ()부 중 ()부							
조사표 기입방법	① 조사원 면접식 ② 자기 기입식							

※ 조사표 작성에 대한 문의 사항이 있으면 조사담당자에게 연락하여 주십시오.

조사 담당자	성명	전화번호
	()	-



조사표 기입 요령

- 항목 순서대로 빠짐없이 응답항목에 표 하거나 ()안에 숫자를 기입하십시오.
- 응답항목 중에서 기타에 해당되는 경우 ()안에 구체적인 내용을 기입하십시오.

I 기본 항목

1. 가구주와 관계	2. 성별	3. 생년월일	4. 혼인상태
① 가구주 ② 배우자 ③ 미혼자녀 ④ 기혼자녀 및 그 배우자 ⑤ 손자손녀 및 그 배우자 ⑥ 부모(배우자 쪽 포함) ⑦ 조부모(배우자 쪽 포함) ⑧ 미혼 형제·자매 ⑨ 기타	① 남자 ② 여자	① 양력 ② 음력 <input type="text"/> <input type="text"/> <input type="text"/> <input type="text"/> 년 <input type="text"/> <input type="text"/> 월 <input type="text"/> <input type="text"/> 일	① 미혼 ② 배우자 있음(동거 포함) ③ 사별 ④ 이혼(별거 포함)

교육정도	직업
5. 귀하의 학력은 어떻게 되십니까? ① 안 받았음 ② 초등학교 ③ 중학교 ④ 고등학교 ⑤ 대학(4년제 미만) ⑥ 대학(4년제 이상) ⑦ 대학원 석사 과정 ⑧ 대학원 박사 과정	6. 귀하는 직업이 있습니까? 아래의 보기에서 귀하의 직업을 선택하여 주십시오. ① 있다. → () 보기 ① 관리자 ② 전문가 및 관련 종사자 ③ 사무종사자 ④ 서비스종사자 ⑤ 판매종사자 ⑥ 농림어업 숙련종사자 ⑦ 기능원 및 관련 기능종사자 ⑧ 장치·기계조작 및 조립종사자 ⑨ 단순 노무종사자 ⑩ 군인 → 7번 문항으로
	② 없다. → () 보기 ① 학생 ② 주부 ③ 무직 ④ 기타() → 8번 문항으로

직업 종사상 지위	
7. 귀하의 직업 종사상 지위는 무엇입니까? (고용 계약기간에 따라 구분)	
< 임금근로자 > 1 상용근로자 2 임시근로자 3 일용근로자	< 비임금근로자 > 4 고용원이 있는 자영업자 5 고용원이 없는 자영업자 6 무급가족종사자
* 상용 : 1년 이상, 임시 : 1개월 이상~1년 미만, 일용 : 1개월 미만	

II 시도 공통항목

삶에 대한 만족감

8-1. 자신의 삶이나 지역의 전반적인 생활의 만족을 묻는 항목입니다. 각 항목에 대해 응답해 주십시오.

8-1-1. 전반적으로 고려하였을 때, 최근 자신의 삶에 대해서 얼마나 만족하십니까?										
전혀 만족하지 않는다				보통			매우 만족 한다			
0점	1점	2점	3점	4점	5점	6점	7점	8점	9점	10점
8-1-2. 현재 자신이 살고 있는 지역(시군)의 전반적인 생활에 얼마나 만족하십니까?										
전혀 만족하지 않는다				보통			매우 만족 한다			
0점	1점	2점	3점	4점	5점	6점	7점	8점	9점	10점

8-2. 자신이 어제 느낀 감정(행복, 걱정)에 대해 묻는 항목입니다. 각 항목에 대해 응답해 주십시오.

8-2-1. 귀하는 어제 얼마나 행복하셨습니다?										
한번도 행복하지 않았다						자주 행복했다				
0점	1점	2점	3점	4점	5점	6점	7점	8점	9점	10점
8-2-2. 귀하는 어제 얼마나 걱정을 하셨습니까?										
한번도 걱정하지 않았다						자주 걱정을 했다				
0점	1점	2점	3점	4점	5점	6점	7점	8점	9점	10점

가구 월평균 소득

9. (가구주만 응답) 지난 1년 동안('22.9.1.~'23.8.31.) 귀댁의 세금 납부(공제) 전의 월평균 총 가구 소득은 얼마입니까?(연간 총소득은 월평균으로 환산하여 표시하여 주십시오.)

※ 가구소득은 전 가구원의 근로소득, 사업소득, 재산소득 및 이전소득 등의 합계를 말합니다. (현재 가구에 거주하지 않은 가구원은 제외)

- ① 50만원 미만 ② 50만원 이상 ~ 100만원 미만 ③ 100만원 이상 ~ 200만원 미만
 ④ 200만원 이상 ~ 300만원 미만 ⑤ 300만원 이상 ~ 400만원 미만 ⑥ 400만원 이상 ~ 500만원 미만
 ⑦ 500만원 이상 ~ 600만원 미만 ⑧ 600만원 이상 ~ 700만원 미만 ⑨ 700만원 이상 ~ 800만원 미만
 ⑩ 800만원 이상

소득 만족도

★ 조사대상 : 만 19세 이상(양력 2004. 9. 1. / 음력 2004. 8. 2. 이전 출생자) 가구원 전원★

10. (만 19세이상 대상) 귀하는 현재 소득이 있습니까? 있다면 본인의 소득에 만족하십니까?
(소득에는 근로소득, 사업소득, 재산소득 및 기타소득이 모두 포함됩니다.)

- ① 매우 불만족 ② 약간 불만족 ③ 보통
 ④ 약간 만족 ⑤ 매우 만족 ⑥ 해당없음(소득 없음)

생계유지 어려움 경험 정도

11. (만 19세 이상만 응답) 귀하는 지난 1년 동안('22.9.1.~'23.8.31.) 생계유지를 하는데 있어 경제적으로 어려움을 겪으신 적이 있으십니까?

- ① 전혀 없었다 ② 별로 없었다 ③ 가끔 있었다 ④ 매우 자주 있었다

주거환경 만족도

12. 귀하는 현재 주거환경에 대해 얼마나 만족하십니까? 다음 각 항목에 대해 응답해 주십시오.

	① 매우 불만족	② 약간 불만족	③ 보통	④ 약간 만족	⑤ 매우 만족	⑥ 잘 모름
12-1. 주택(시설, 면적, 구조 등)						
12-2. 상하수도, 도시가스, 도로 등 기반시설						
12-3. 주거지역내 주차장 이용 (공간, 시설, 접근성 등)						

교통수단 만족도

13. 귀하는 전남 지역의 교통수단에 어느 정도 만족하십니까? 교통수단의 쾌적성, 정시성, 친절함 등을 전반적으로 생각하여 다음 각 교통수단 마다 해당하는 곳에 √표를 하여 주십시오.

	① 매우 불만족	② 약간 불만족	③ 보통	④ 약간 만족	⑤ 매우 만족	⑥ 해당 없음
13-1. 시내버스/마을버스						
13-2. 시외/고속버스						
13-3. 택시						
13-4. 지하철/경전철						

지역거주기간 및 정주의사

14-1. 귀하는 전남(시군)에 사신 지 몇 년이 되셨습니까? 총 거주기간을 말씀해 주십시오

전남 총 거주기간 : 약 년, 전남 시군 총 거주기간 : 약 년

※ 1년 미만은 1년으로 응답

14-2. 귀하는 향후 10년 이후에도 전남에서 계속 거주하고 싶으십니까?

① 전혀 그렇지 않다 ② 그렇지 않은 편이다 ③ 보통이다 ④ 그런 편이다 ⑤ 매우 그렇다

14-3. 귀하는 향후 10년 이후에도 현재 시군에서 계속 거주하고 싶으십니까?

① 전혀 그렇지 않다 ② 그렇지 않은 편이다 ③ 보통이다 ④ 그런 편이다 ⑤ 매우 그렇다

일자리 충분도

15. 귀하는 지역(시군) 내에서 주민들이 일할 수 있는 일자리 기회가 충분하다고 생각하십니까?

① 전혀 그렇지 않다 ② 그렇지 않은 편이다 ③ 보통이다 ④ 그런 편이다 ⑤ 매우 그렇다

일자리 만족도

16. 귀하는 지난 1주일 동안(2023.8.25.~2023.8.31.) 수입을 목적으로 1시간 이상 일을 하셨습니까? 또는 돈을 받지 않고 동일 가구 내 가족이 경영하는 사업체, 농장 등에서 18시간 이상 일을 하셨습니까?

※ 부업, 아르바이트 등 수입이 있는 일을 1시간 이상 했거나 일시적인 병, 사고 또는 연(휴)가, 육아휴직, 노사분규, 사업부진, 조업중단 등으로 일시휴직 중이신 분도 일을 '하였다'에 해당됩니다.

① 일하였음 (16-1 번 문항으로)

16-1 (1번 응답자만 해당) 귀하가 현재 하고 있는 일(직장)에 대해 어느 정도 만족하십니까?

	① 매우 불만족	② 약간 불만족	③ 보통	④ 약간 만족	⑤ 매우 만족
16-1-1 하는일(일의 내용, 업무량, 성격 등)					
16-1-2 임금/가구소득(일에 비해)					
16-1-3 근로시간					
16-1-4 근무환경					
16-1-5 전반적인 만족도					

② 하지 않았음 (16-2 번 문항으로)

16-2 귀하께서 일을 하지 않은 주된 이유는 무엇입니까?

- | | |
|---------------------|--|
| ① 구직활동 | ⑤ 쉬었음 |
| ② 취업준비 | ⑥ 건강상 어려움 |
| ③ 정규교육기관 재학 또는 진학준비 | ⑦ 기타() |
| ④ 육아 또는 가사 | ※ 나이가 많아서, 가족 돌봄 등 사유를 기재 |

교육환경 만족도

17-1. (미취학 아동을 보육하고 있는 가구주만 응답) 귀하가 거주하시는 지역의 보육환경(어린이집, 유치원 등)에 대해 얼마나 만족하십니까?

- ① 매우 불만족 ② 약간 불만족 ③ 보통 ④ 약간 만족 ⑤ 매우 만족

17-2. (초·중·고 학생이 있는 가구주만 응답) 귀하가 거주하시는 지역의 공교육 환경(시설, 프로그램, 교육내용 등)에 대해 얼마나 만족하십니까?

- ① 매우 불만족 ② 약간 불만족 ③ 보통 ④ 약간 만족 ⑤ 매우 만족

17-3. (초·중·고 학생이 있는 가구주만 응답) 귀하가 거주하시는 지역에서 학생들이 학교 교육 이외에 필요로 하는 교육을 받을 수 있는 기회가 충분하다고 생각하십니까?

- ① 전혀 그렇지 않다 ② 그렇지 않은 편이다 ③ 보통이다 ④ 그런 편이다 ⑤ 매우 그렇다

17-4. (만 25세 이상만 응답) 귀하가 거주하시는 지역은 평생교육의 기회가 충분하다고 생각하십니까?

- ① 전혀 그렇지 않다 ② 그렇지 않은 편이다 ③ 보통이다 ④ 그런 편이다 ⑤ 매우 그렇다
⑥ 잘 모르겠다

여가활동 만족도

18. 귀하가 거주하고 있는 지역의 여가활동 여건과 현재의 여가활동 생활에 얼마나 만족하십니까?

	① 매우 불만족	② 약간 불만족	③ 보통	④ 약간 만족	⑤ 매우 만족
18-1 문화여가시설(접근성과 충분정도)					
18-2 전반적인 여가활동					

시간사용에 대한 만족도

19. 귀하는 평소에 얼마나 바쁘거나 시간이 부족하다고 느끼십니까? 평일과 주말을 구분하여 각각 응답해 주십시오.

	① 전혀 그렇지 않다	② 별로 그렇지 않다	③ 가끔 그렇다	④ 항상 그렇다
19-1 평일				
19-2 주말(공휴일 포함)				

III 전라남도 항목

저출산 문제 해결을 위한 정책 및 이상적인 자녀 수

20. 귀하가 생각하는 저출산 문제 해결 방안은 무엇이라고 생각하십니까? 아래의 보기에서 2개까지 선택해 주십시오. [1개만 선택도 가능]

선택 : (), ()

보기

- ① 영유아 보육·교육비 지원 확대(무상보육 전면실시 등)
- ② 임신·출산 지원확대(난임부부 지원, 산모·신생아 도우미 지원 등)
- ③ 육아휴직제도 활성화(배우자의 육아휴직 3개월 의무화 시행 등)
- ④ 유연근무제 확산(탄력근무, 시간제근무 등)
- ⑤ 직장 내 보육·교육시설 설치 활성화
- ⑥ 보육시설 서비스 수준 향상
- ⑦ 출산·육아 휴직 후 노동시장 복귀 지원
- ⑧ 출산장려 분위기 조성(인구교육, 예비부모 강좌 등)
- ⑨ 기타 ()

20-1. 혼인 여부 또는 자녀 유무에 상관없이 귀하가 생각하는 이상적인 자녀의 수는 몇 명입니까?

총 ()명

걱정되는 질환

21. 귀하가 향후 가장 걱정하는 질환은 무엇입니까? 그 이유는 무엇입니까?

1) 걱정하는 질환은 무엇입니까?

- ① 암
- ② 관절염
- ③ 고혈압, 뇌졸중
- ④ 당뇨
- ⑤ 치매
- ⑥ 치과질환
- ⑦ 안과질환(백내장 등)
- ⑧ 심장질환(협심증, 심근경색 등)
- ⑨ 피부병(알레르기, 아토피 등)
- ⑩ 기타()

2) 걱정하는 이유는 무엇입니까?

- ① 의료비 부담
- ② 생활불편
- ③ 삶의 질 저하
- ④ 간병에 대한 부담감
- ⑤ 가족에게 부담을 주기 싫어서
- ⑥ 기타()

흡연 및 금연 여부

22. 귀하는 현재 담배를 피우십니까? 피우신다면 하루에 어느 정도 피우십니까?

① 피운다 → 흡연량 하루 평균 ()개비 → **22-1 번 문항으로**

② 피우지 않는다 → **① 과거에는 피웠으나 현재는 피우지 않는다** → **23 번 문항으로**
② 피워본 적이 없다

22-1. 귀하는 지난 1년('22. 9. 1. ~ '23. 8. 31.) 동안 금연을 시도한 적이 있습니까?

① 있다 → **22-2 번 문항으로** **② 없다** → **23 번 문항으로**

22-2. 귀하의 경우 금연이 어려운 주된 이유는 무엇입니까?

- ① 스트레스 때문에(직장, 가정 등)
- ② 다른 사람이 피우는 것을 보면 피우고 싶어서
- ③ 금단증세가 심해서
- ④ 기존에 피우던 습관 때문에
- ⑤ 기타()

편의시설 수요

23. 귀하는 거주하고 계신 지역에 필요하거나 늘려야 한다고 생각하는 편의시설은 어떤 것입니까? 아래의 보기에서 2개를 선택해 주십시오. [1개만 선택도 가능]

선택 : (), ()

보기

- ① 보육시설(어린이집, 유치원 등)
- ② 교육시설(학교 등)
- ③ 보건의료시설(병원, 보건소 등)
- ④ 사회복지시설(장애인, 노인 복지시설 등)
- ⑤ 대중교통시설(정류장, 터미널 등)
- ⑥ 도로 및 주차시설
- ⑦ 문화예술시설(도서관, 박물관 등)
- ⑧ 생활체육시설(체육관 등)
- ⑨ 판매상업시설(마트 등)
- ⑩ 상하수도시설(공급, 처리 등)
- ⑪ 기타()

환경 문제에 대한 인식

24. 귀하께서 생각하기에 다음의 환경 문제들 중에서 가장 우선적으로 대응이 필요한 분야는 어떤 것입니까?

- ① 기후변화 재난대응(폭염, 홍수 등)
- ② 유해 화학물질 사용(가습기 살균제, 세집 증후군 등)
- ③ 방사능 물질위험
- ④ 대기오염(미세먼지, 황사)
- ⑤ 농약, 화학비료 사용오염
- ⑥ 수돗물 오염
- ⑦ 쓰레기 투기(플라스틱, 환경폐기물 등)
- ⑧ 기타()

디지털 전환 분야

29. 귀하는 다음 중 디지털 기술*이 우선적으로 활용되어야 할 지원사업은 무엇이라고 생각하십니까?

* 디지털 기술 : 사물인터넷(IoT), 인공지능(AI), 블록체인, 클라우드, 5G, 가상현실(VR) 등 첨단 과학분야 기술

- ① 농어촌 소득증대 지원(자율작업 트랙터 개발, 드론활용 등)
- ② 생활 속 안전강화 지원(보행자 안심알람, IoT 기반 농작물 절도 예방 등)
- ③ 생활편의 개선 지원(지능형 쓰레기 불법투기 방지 CCTV 등)
- ④ 주민 생활시설 스마트화 지원(지역아동센터 온라인 학습·독서 플랫폼 구축 등)
- ⑤ 도민 디지털 역량 강화 교육 지원(인터넷·스마트폰 사용법, 코딩 교육 등)
- ⑥ 기타()

29-1. 귀하가 현재 거주하고 있는 지역의 발전을 위해 디지털 기술이 우선적으로 활용되어야 할 분야는 무엇이라고 생각하십니까? 아래의 보기에서 2개까지 선택해 주십시오. [1개만 선택도 가능]

선택 : (), ()

보기

- ① 농림어업분야
- ② 사회·복지분야
- ③ 보건·의료분야
- ④ 교육분야
- ⑤ 공공·행정분야
- ⑥ 교통·안전분야
- ⑦ 금융·경제분야
- ⑧ 관광분야
- ⑨ 환경분야
- ⑩ 노동분야
- ⑪ 기타()

행정정보 획득 매체

30. 귀하는 전라남도 및 시·군의 행정정보를 얻는 수단으로 주로 어떤 매체를 이용하십니까? 보기에서 각각 선택해 주십시오.

1) 전라남도 도정보 습득 수단 (), 2) 시·군정 정보 습득 수단 ()

보기

- ① 도정소식지(새뜸), 시·군정 소식지
- ② TV(공중파, 유선방송)
- ③ 라디오
- ④ 신문
- ⑤ 전광판, 게시판, 현수막 등
- ⑥ 인터넷(홈페이지, 이메일 등)
- ⑦ SNS(카카오톡, 트위터, 페이스북, 블로그, 유튜브 등)
- ⑧ 반상회
- ⑨ 주변 사람들
- ⑩ 기타()

인구 증가를 위한 정책

31. 귀하는 신안군이 인구를 늘리기 위해 가장 우선적으로 추진해야 할 정책은 무엇이라고 생각하십니까?

- ① 기업 유치 및 일자리 창출
- ② 귀농·귀어 지원 사업 확대
- ③ 교육환경 개선
- ④ 출산장려정책 추진
- ⑤ 문화·여가 시설 확충
- ⑥ 주거환경 개선
- ⑦ 기타()

일자리 창출을 위해 필요한 정책

32. 귀하는 신안군이 더 많은 일자리를 창출하기 위해 중점적으로 투자해야 할 분야는 무엇이라고 생각하십니까? 아래의 보기에서 2개까지 선택해 주십시오.[1개만 선택 가능]

선택 : (), ()

- ① 지역공동체일자리¹⁾ 및 공공근로사업
- ② 사회적기업²⁾ 육성
- ③ 마을기업³⁾ 육성
- ④ 취업박람회
- ⑤ 경력단절여성 일자리지원
- ⑥ 청년 일자리지원
- ⑦ 4050 중장년층 취업지원
- ⑧ 지역산업 맞춤형 일자리창출 지원(취업교육훈련)
- ⑨ 우량기업 투자유치
- ⑩ 각종 기업지원 시책
- ⑪ 기타(내용 :)

- 1) 지역공동체일자리사업이란 저소득층 등 취약계층에게 일자리를 제공하여 생계 및 고용 안정을 도모하는 사업
- 2) 사회적기업이란 취약계층에게 사회서비스 또는 일자리를 제공하거나 사회적 목적을 추구하면서 이윤을 창출하는 기업
- 3) 마을기업이란 지역주민이 각종 지역자원을 활용하여 소득 및 일자리를 창출하는 마을단위의 기업

여성의 경제활동 지원

33. 귀하는 신안군이 여성의 경제활동을 지원하기 위해 중점적으로 추진해야 할 정책은 무엇이라고 생각하십니까? 아래의 보기에서 2개까지 선택해 주십시오.[1개만 선택 가능]

선택 : (), ()

- ① 사회적기업, 마을기업, 협동조합 등 활성화
- ② 맞춤형 재취업 서비스 제공(세일센터 등 유치)
- ③ 시간 선택제 일자리 활성화
- ④ 성평등한 고용문화 및 일·가정 양립 기업문화 확산
- ⑤ 여성친화기업 발굴 및 지원 확대
- ⑥ 일자리 정보 제공
- ⑦ 농어촌 취·창업지원 강화
- ⑧ 기타()



승인(협의)번호 제215005호

통계법 제33조(비밀의 보호)

- ① 통계의 작성과정에서 알려진 사항으로서 개인이나 법인 또는 단체 등의 비밀에 속하는 사항은 보호되어야 한다.
- ② 통계의 작성을 위하여 수집된 개인이나 법인 또는 단체 등의 비밀에 속하는 자료는 통계작성 외의 목적으로 사용되어서는 아니 된다.

2023년 전라남도·신안군 사회조사표 [가 구 원 용]

안녕하십니까? 귀택에 건강과 행복이 가득하시기를 바랍니다.

전라남도와 신안군에서는 도민의 삶의 질과 관련된 생활실태, 사회적 관심사 및 주관적 의식에 관한 사항을 파악하고자 매년 「전라남도 사회조사」를 실시하고 있습니다.

본 조사는 통계법 제18조에 의한 승인통계로서, 응답내용은 **통계법 제33조(비밀의 보호)**에 의하여 엄격히 보호되며, 통계작성 이외의 목적으로는 사용하지 않습니다.

조사 관련 문의사항은 전라남도 정책기획관실(061-286-2744), 신안군 기획홍보실(☎240-8955)로 연락 주시기 바랍니다.

★ 조사대상 : 만 15세 이상(양력 2008. 9. 1. / 음력 2008. 8. 2. 이전 출생자) 가구원 전원★

- ◆ 응답하신 분의 성명과 연락처를 기입하여 주십시오.
- ◆ 연락처는 응답하신 내용에 대하여 추가 질문사항이 있을 경우 질의하기 위한 것으로, 다른 목적으로 사용하지 않습니다.

응답자 연락처	
휴대전화	() - - - - - -
집	(061) - - - - - -

☆ 귀중한 시간을 내어 응답하여 주셔서 감사합니다. ☆

조사에 대한 문의사항이 있으시면 아래 지도공무원에게 연락하여 주십시오			지도공무원 확인
지도공무원	성 명	전 화 번 호	
		() - - - - - -	

※ 부분은 조사 담당자가 기입합니다.

조사구번호	거 처 번 호	가 구 번 호	가 구 원 번 호
□ □ □ □ □ □ □ □ □ □ - □ □	□ □ □ □	□ □ □ □	□ □ □ □

가구원 성명	가구당 조사표 부수	조사표 기입방법
	총 ()부 중 ()부	①조사원 면접식 ②자기 기입식

※ 조사표 작성에 대한 문의 사항이 있으면 조사담당자에게 연락하여 주십시오.

조사 담당자	성 명	전 화 번 호
		() - - - - - -



조사표 기입 요령

- ▣ 항목 순서대로 빠짐없이 응답항목에 ✓표 하거나 ()안에 숫자를 기입하십시오.
- ▣ 응답항목 중에서 기타에 해당되는 경우 ()안에 구체적인 내용을 기입하십시오.

I 기본 항목

1. 가구주와 관계	2. 성별	3. 생년월일	4. 혼인상태
㉠ 가구주 ㉡ 배우자 ㉢ 미혼자녀 ㉣ 기혼자녀 및 그 배우자 ㉤ 손자손녀 및 그 배우자 ㉥ 부모(배우자 쪽 포함) ㉦ 조부모(배우자 쪽 포함) ㉧ 미혼 형제·자매 ㉨ 기타	① 남자 ② 여자	① 양력 ② 음력 □□□□년 □□월 □□일	① 미혼 ② 배우자 있음(동거 포함) ③ 사별 ④ 이혼(별거 포함)

교육정도	직업
5. 귀하의 학력은 어떻게 되십니까?	6. 귀하는 직업이 있습니까? 아래의 보기에서 귀하의 직업을 선택하여 주십시오.
① 안 받았음 ② 초등학교 ③ 중학교 ④ 고등학교 ⑤ 대학(4년제 미만) ⑥ 대학교(4년제 이상) ⑦ 대학원 석사 과정 ⑧ 대학원 박사 과정	① 있다. → () 보 기 ① 관리자 ② 전문가 및 관련 종사자 ③ 사무종사자 ④ 서비스종사자 ⑤ 판매종사자 ⑥ 농림어업 숙련종사자 ⑦ 기능원 및 관련 기능종사자 ⑧ 장치·기계조작 및 조립종사자 ⑨ 단순 노무종사자 ⑩ 군인 → 7 번 문항으로
	② 없다. → () 보 기 ① 학생 ② 주부 ③ 무직 ④ 기타() → 8 번 문항으로

직업 종사상 지위

7. 귀하의 직업 종사상 지위는 무엇입니까? (고용 계약기간에 따라 구분)

< 임금근로자 > 1 상용근로자 2 임시근로자 3 일용근로자	< 비임금근로자 > 4 고용원이 있는 자영업자 5 고용원이 없는 자영업자 6 무급가족종사자
--	---

* 상용 : 1년 이상,
 임시 : 1개월 이상-1년 미만
 일용 : 1개월 미만

II 시도 공통항목

삶에 대한 만족감

8-1. 자신의 삶이나 지역의 전반적인 생활의 만족을 묻는 항목입니다. 각 항목에 대해 응답해 주십시오.

8-1-1. 전반적으로 고려하였을 때, 최근 자신의 삶에 대해서 얼마나 만족하십니까?										
전혀 만족하지 않는다			보통					매우 만족 한다		
0점	1점	2점	3점	4점	5점	6점	7점	8점	9점	10점
8-1-2. 현재 자신이 살고 있는 지역(시군)의 전반적인 생활에 얼마나 만족하십니까?										
전혀 만족하지 않는다			보통					매우 만족 한다		
0점	1점	2점	3점	4점	5점	6점	7점	8점	9점	10점

8-2. 자신이 어제 느낀 감정(행복, 걱정)에 대해 묻는 항목입니다. 각 항목에 대해 응답해 주십시오.

8-2-1. 귀하는 어제 얼마나 행복하십니까?										
한번도 행복하지 않았다						자주 행복했다				
0점	1점	2점	3점	4점	5점	6점	7점	8점	9점	10점
8-2-2. 귀하는 어제 얼마나 걱정을 하셨습니까?										
한번도 걱정하지 않았다						자주 걱정을 했다				
0점	1점	2점	3점	4점	5점	6점	7점	8점	9점	10점

가구 월평균 소득

9. (가구주만 응답) 지난 1년 동안('22.9.1.~'23.8.31.) 귀댁의 세금 납부(공제) 전의 월평균 총 가구 소득은 얼마입니까?(연간 총소득은 월평균으로 환산하여 표시하여 주십시오.)
 ※ 가구소득은 전 가구원의 근로소득, 사업소득, 재산소득 및 이전소득 등의 합계를 말합니다. (현재 가구에 거주하지 않은 가구원은 제외)

☞ 가구주 대상 조사문항으로 가구원 조사 생략 ☜

교육환경 만족도

17-1. (미취학 아동을 보육하고 있는 가구주만 응답) 귀하가 거주하시는 지역의 보육환경(어린이집, 유치원 등)에 대해 얼마나 만족하십니까?

☞ **가구주 대상 조사문항으로 가구원 조사 생략** ☜

17-2. (초·중·고 학생이 있는 가구주만 응답) 귀하가 거주하시는 지역의 공교육 환경(시설, 프로그램, 교육내용 등)에 대해 얼마나 만족하십니까?

☞ **가구주 대상 조사문항으로 가구원 조사 생략** ☜

17-3. (초·중·고 학생이 있는 가구주만 응답) 귀하가 거주하시는 지역에서 학생들이 학교 교육 이외에 필요로 하는 교육을 받을 수 있는 기회가 충분하다고 생각하십니까?

☞ **가구주 대상 조사문항으로 가구원 조사 생략** ☜

17-4. (만 25세 이상만 응답) 귀하가 거주하시는 지역은 평생교육의 기회가 충분하다고 생각하십니까?

① 전혀 그렇지 않다 ② 그렇지 않은 편이다 ③ 보통이다 ④ 그런 편이다 ⑤ 매우 그렇다
⑥ 잘 모르겠다

여가활동 만족도

18. 귀하가 거주하고 있는 지역의 여가활동 여건과 현재의 여가활동 생활에 얼마나 만족하십니까?

	① 매우 불만족	② 약간 불만족	③ 보통	④ 약간 만족	⑤ 매우 만족
18-1 문화여가시설(접근성과 충분정도)					
18-2 전반적인 여가활동					

시간사용에 대한 만족도

19. 귀하는 평소에 얼마나 바쁘거나 시간이 부족하다고 느끼십니까? 평일과 주말을 구분하여 각각 응답해 주십시오.

	① 전혀 그렇지 않다	② 별로 그렇지 않다	③ 가끔 그렇다	④ 항상 그렇다
19-1 평일				
19-2 주말(공휴일 포함)				

III 전라남도 항목

저출산 문제 해결을 위한 정책 및 이상적인 자녀 수

20. 귀하가 생각하는 저출산 문제 해결 방안은 무엇이라고 생각하십니까? 아래의 보기에서 2개까지 선택해 주십시오. [1개만 선택도 가능]

선택 : (), ()

보기

- ① 영유아 보육·교육비 지원 확대(무상보육 전면실시 등)
- ② 임신·출산 지원확대(난임부부 지원, 산모·신생아 도우미 지원 등)
- ③ 육아휴직제도 활성화(배우자의 육아휴직 3개월 의무화 시행 등)
- ④ 유연근무제 확산(탄력근무, 시간제근무 등)
- ⑤ 직장 내 보육·교육시설 설치 활성화
- ⑥ 보육시설 서비스 수준 향상
- ⑦ 출산·육아 휴직 후 노동시장 복귀 지원
- ⑧ 출산장려 분위기 조성(인구교육, 예비부모 강좌 등)
- ⑨ 기타 ()

20-1. 혼인 여부 또는 자녀 유무에 상관없이 귀하가 생각하는 이상적인 자녀의 수는 몇 명입니까?

총 () 명

걱정되는 질환

21. 귀하가 향후 가장 걱정하는 질환은 무엇입니까? 그 이유는 무엇입니까?

1) 걱정하는 질환은 무엇입니까?	2) 걱정하는 이유는 무엇입니까?
<ul style="list-style-type: none"> ① 암 ② 관절염 ③ 고혈압, 뇌졸중 ④ 당뇨 ⑤ 치매 ⑥ 치과질환 ⑦ 안과질환(백내장 등) ⑧ 심장질환(협심증, 심근경색 등) ⑨ 피부병(알레르기, 아토피 등) ⑩ 기타() 	<ul style="list-style-type: none"> ① 의료비 부담 ② 생활불편 ③ 삶의 질 저하 ④ 간병에 대한 부담감 ⑤ 가족에게 부담을 주기 싫어서 ⑥ 기타()

흡연 및 금연 여부

22. 귀하는 현재 담배를 피우십니까? 피우신다면 하루에 어느 정도 피우십니까?

① 피운다 → 흡연량 하루 평균 ()개비 → **22-1 번 문항으로**

② 피우지 않는다 → **① 과거에는 피웠으나 현재는 피우지 않는다** → **23 번 문항으로**
② 피워본 적이 없다

22-1. 귀하는 지난 1년('22. 9. 1. ~ '23. 8. 31.) 동안 금연을 시도한 적이 있습니까?

① 있다 → **22-2 번 문항으로** **② 없다** → **23 번 문항으로**

22-2. 귀하의 경우 금연이 어려운 주된 이유는 무엇입니까?

- ① 스트레스 때문에(직장, 가정 등)
- ② 다른 사람이 피우는 것을 보면 피우고 싶어서
- ③ 금단증세가 심해서
- ④ 기존에 피우던 습관 때문에
- ⑤ 기타()

편의시설 수요

23. 귀하는 거주하고 계신 지역에 필요하거나 늘려야 한다고 생각하는 편의시설은 어떤 것입니까? 아래의 보기에서 2개를 선택해 주십시오. [1개만 선택도 가능]

선택 : (), ()

보기

- ① 보육시설(어린이집, 유치원 등)
- ② 교육시설(학교 등)
- ③ 보건의료시설(병원, 보건소 등)
- ④ 사회복지시설(장애인, 노인 복지시설 등)
- ⑤ 대중교통시설(정류장, 터미널 등)
- ⑥ 도로 및 주차시설
- ⑦ 문화예술시설(도서관, 박물관 등)
- ⑧ 생활체육시설(체육관 등)
- ⑨ 판매상업시설(마트 등)
- ⑩ 상하수도시설(공급, 처리 등)
- ⑪ 기타()

환경 문제에 대한 인식

24. 귀하께서 생각하기에 다음의 환경 문제들 중에서 가장 우선적으로 대응이 필요한 분야는 어떤 것입니까?

- ① 기후변화 재난대응(폭염, 홍수 등)
- ② 유해 화학물질 사용(가습기 살균제, 세집 증후군 등)
- ③ 방사능 물질위험
- ④ 대기오염(미세먼지, 황사)
- ⑤ 농약, 화학비료 사용오염
- ⑥ 수돗물 오염
- ⑦ 쓰레기 투기(플라스틱, 환경폐기물 등)
- ⑧ 기타()

노인들이 겪는 어려움

25. 귀하가 현재 겪고 있는 가장 어려운 점은 무엇인지 아래의 보기에서 2개를 선택해 주십시오. [1개만 선택도 가능]

※ 만65세 이상(양력 1958. 9. 1. / 음력 1958. 7. 18. 이전 출생자)만 기입

선택 : (), ()

보기

- ① 경제적인 어려움
- ② 직업이 없거나 고용이 불안정
- ③ 소일거리가 없음
- ④ 건강문제
- ⑤ 외로움, 소외감
- ⑥ 가족으로부터 냉대
- ⑦ 사회의 경로의식 약화
- ⑧ 일상생활 도움서비스(식사, 청소 등) 부족
- ⑨ 노인복지시설 부족
- ⑩ 기타()

다문화 가정의 사회통합

26. 귀하는 다문화가정의 조기정착과 사회통합을 위하여 가장 시급하게 추진해야 할 정책은 무엇이라고 생각하십니까?

- ① 편견없는 사회분위기 조성
- ② 직업훈련 및 취업지원
- ③ 자녀양육 및 자녀의 학교적응을 위한 지원
- ④ 한국어교육 등 한국사회 적응 교육
- ⑤ 기초생활보장 등 경제적 지원
- ⑥ 소통공간 제공 및 상담 서비스
- ⑦ 기 타 ()

독서여부 및 독서량

27. 귀하는 지난 1년('22.9.1.~'23.8.31.) 동안 책을 몇권 정도 읽으셨습니까?
(교양·생활·취미·정보 서적, 직업 관련 서적, 만화, 잡지류 등) * 교과서 및 참고서는 제외

읽으신 책 ()권

27-1. 귀하는 자신의 독서량에 대하여 어떻게 생각하십니까?

- ① 매우 충분하다
- ② 충분한 편이다
- ③ 보통이다
- ④ 부족한 편이다
- ⑤ 매우 부족하다

27-2. 독서량이 부족한 이유가 무엇인지 2개를 선택해 주십시오.
(1개만 선택도 가능)

선택 : (), ()

보기

- ① 책 읽는 것이 싫고 습관이 들지 않아서
- ② 일이나 공부가 바빠서
- ③ 다른 여가활동을 즐기기에 바빠서
- ④ 몸이 불편하여 책 읽기가 어려워서
- ⑤ 어떤 책을 읽을지 몰라서
- ⑥ 읽을 만한 책이 없어서
- ⑦ 책을 읽을 만한 장소가 없어서
- ⑧ 책을 구입할 경제적 여유가 없어서
- ⑨ 책을 읽고 이해하기가 어려워서
- ⑩ 독서의 필요성을 느끼지 못해서
- ⑪ 기타()

야간활동 안전성

28. 귀하가 살고 있는 지역의 야간 활동 및 보행에 대한 안전성은 어느 정도라고 생각하십니까?

1) 안전성

- ① 매우 안전하다
- ② 비교적 안전하다
- ③ 보통이다
- ④ 비교적 불안하다
- ⑤ 매우 불안하다

2) 불안한 원인

- ① 가로등이 없어서
- ② 우범 지역이므로
- ③ 인적이 드물어서
- ④ 기타()

3) 대처방법(행동)

- ① 무섭지만 그냥 다닌다
- ② 조금 멀더라도 돌아서 간다
- ③ 집 앞까지 택시를 탄다
- ④ 아는 사람과 동행한다
- ⑤ 낮에 가거나 다음 기회로 미룬다
- ⑥ 호신도구(호루라기, 가스충 등)를 가지고 다닌다
- ⑦ 기타()

디지털 전환 분야

29. 귀하는 다음 중 디지털 기술*이 우선적으로 활용되어야 할 지원사업은 무엇이라고 생각하십니까?
* 디지털 기술 : 사물인터넷(IoT), 인공지능(AI), 블록체인, 클라우드, 5G, 가상현실(VR) 등 첨단 과학분야 기술

- ① 농어촌 소득증대 지원(자율작업 트랙터 개발, 드론활용 등)
- ② 생활 속 안전강화 지원(보행자 안심알람, IoT 기반 농작물 절도 예방 등)
- ③ 생활편의 개선 지원(지능형 쓰레기 불법투기 방지 CCTV 등)
- ④ 주민 생활시설 스마트화 지원(지역아동센터 온라인 학습·독서 플랫폼 구축 등)
- ⑤ 도민 디지털 역량 강화 교육 지원(인터넷·스마트폰 사용법, 코딩 교육 등)
- ⑥ 기타()

29-1. 귀하가 현재 거주하고 있는 지역의 발전을 위해 디지털 기술이 우선적으로 활용되어야 할 분야는 무엇이라고 생각하십니까? 아래의 보기에서 2개까지 선택해 주십시오. (1개만 선택도 가능)

선택 : (), ()

보기

- ① 농림어업분야 ② 사회·복지분야 ③ 보건·의료분야 ④ 교육분야
- ⑤ 공공·행정분야 ⑥ 교통·안전분야 ⑦ 금융·경제분야 ⑧ 관광분야
- ⑨ 환경분야 ⑩ 노동분야 ⑪ 기타()

행정정보 획득 매체

30. 귀하는 전라남도 및 시·군의 행정정보를 얻는 수단으로 주로 어떤 매체를 이용하십니까?
보기에서 각각 선택해 주십시오.

1) 전라남도 도정정보 습득 수단 (), 2) 시·군정 정보 습득 수단 ()

보기

- ① 도정소식지(새뜸), 시·군정 소식지 ② TV(공중파, 유선방송) ③ 라디오
- ④ 신문 ⑤ 전광판, 게시관, 현수막 등 ⑥ 인터넷(홈페이지, 이메일 등)
- ⑦ SNS(카카오톡, 트위터, 페이스북, 블로그, 유튜브 등) ⑧ 반상회보
- ⑨ 주변 사람들 ⑩ 기타()

- ◆ 응답하신 분의 성명과 연락처를 기입하여 주십시오.
- ◆ 전화번호는 응답하신 내용에 대하여 추가 질문사항이 있을 경우 질의하기 위한 것으로, 다른 목적으로 사용하지 않습니다.

응답자 연락처	
휴대전화	() -
집	(061) -

☆ 귀중한 시간을 내어 응답하여 주셔서 감사합니다. ☆

조사에 대한 문의사항이 있으시면 아래 지도공무원에게 연락하여 주십시오		지도공무원 확인
지도공무원	성 명	전 화 번 호
		() -